ResearchGate

See discussions, stats, and author profiles for this publication at: https://www.researchgate.net/publication/329587407

PERILAKU KONSUMEN

Book · December 2018

CITATIONS
5

READS
310,035

1 author:

Muhammad Anang Firmansyah
Muhammadiyah University of Surabaya

60 PUBLICATIONS **889** CITATIONS

SEE PROFILE

All content following this page was uploaded by Muhammad Anang Firmansyah on 27 December 2018.

The user has requested enhancement of the downloaded file.

PERILAKU KONSUMEN
(Sikap dan Pemasaran)

UU No 28 tahun 2014 tentang Hak Cipta

Fungsi dan sifat hak cipta Pasal 4

Hak Cipta sebagaimana dimaksud dalam Pasal 3 huruf a merupakan hak eksklusif yang terdiri atas hak moral dan hak ekonomi.

Pembatasan Pelindungan Pasal 26

Ketentuan sebagaimana dimaksud dalam Pasal 23, Pasal 24, dan Pasal 25 tidak berlaku terhadap:

i. penggunaan kutipan singkat Ciptaan dan/atau produk Hak Terkait untuk pelaporan peristiwa aktual yang ditujukan hanya untuk keperluan penyediaan informasi aktual;
ii. Penggandaan Ciptaan dan/atau produk Hak Terkait hanya untuk kepentingan penelitian ilmu pengetahuan;
iii. Penggandaan Ciptaan dan/atau produk Hak Terkait hanya untuk keperluan pengajaran, kecuali pertunjukan dan Fonogram yang telah dilakukan Pengumuman sebagai bahan ajar; dan
iv. penggunaan untuk kepentingan pendidikan dan pengembangan ilmu pengetahuan yang memungkinkan suatu Ciptaan dan/atau produk Hak Terkait dapat digunakan tanpa izin Pelaku Pertunjukan, Produser Fonogram, atau Lembaga Penyiaran.

Sanksi Pelanggaran Pasal 113

1. Setiap Orang yang dengan tanpa hak melakukan pelanggaran hak ekonomi sebagaimana dimaksud dalam Pasal 9 ayat (1) huruf i untuk Penggunaan Secara Komersial dipidana dengan pidana penjara paling lama 1 (satu) tahun dan/atau pidana denda paling banyak Rp100.000.000 (seratus juta rupiah).
2. Setiap Orang yang dengan tanpa hak dan/atau tanpa izin Pencipta atau pemegang Hak Cipta melakukan pelanggaran hak ekonomi Pencipta sebagaimana dimaksud dalam Pasal 9 ayat (1) huruf c, huruf d, huruf f, dan/atau huruf h untuk Penggunaan Secara Komersial dipidana dengan pidana penjara paling lama 3 (tiga) tahun dan/atau pidana denda paling banyak Rp500.000.000,00 (lima ratus juta rupiah).

PERILAKU KONSUMEN
(Sikap dan Pemasaran)

Dr. M. Anang Firmansyah

deepublish
glorify and develop the intellectual of human's life

PERILAKU KONSUMEN
(Sikap dan Pemasaran)

M. Anang Firmansyah

Desain cover
Dwi Novidiantoko

Sumber
www.freepik.com

Tata letak :
Emy Rizka Fadilah

Ukuran :
x, 299 hlm, Uk: 15.5x23 cm

ISBN :
No ISBN

Cetakan Pertama:
September 2018

Hak Cipta 2018, Pada Penulis

Isi diluar tanggung jawab percetakan

Copyright © 2018 by Deepublish Publisher
All Right Reserved

Hak cipta dilindungi undang-undang
Dilarang keras menerjemahkan, memfotokopi, atau
memperbanyak sebagian atau seluruh isi buku ini
tanpa izin tertulis dari Penerbit.

PENERBIT DEEPUBLISH
(Grup Penerbitan CV BUDI UTAMA)
Anggota IKAPI (076/DIY/2012)
Jl.Rajawali, G. Elang 6, No 3, Drono, Sardonoharjo, Ngaglik, Sleman
Jl.Kaliurang Km.9,3 – Yogyakarta 55581
Telp/Faks: (0274) 4533427
Website: www.deepublish.co.id
www.penerbitdeepublish.com
E-mail: cs@deepublish.co.id

KATA PENGANTAR

Bismillaahir-rahmaanir-rahiim

Alhamdulillah, atas karunia dan rahmat Allah SWT, penulis dapat menyusun buku Perilaku Konsumen. Tak lupa pula shalawat serta salam kepada junjungan Nabi Besar Muhammad SAW. beserta keluarganya, para sahabatnya, dan seluruh ummatnya yang senantiasa istiqomah hingga akhir zaman. Buku Perilaku Konsumen ini disusun oleh penulis untuk menambah khasanah ilmu yang berkaitan dengan Perilaku Konsumen bagi masyarakat, mahasiswa, pengajar, praktisi bisnis dan manajer pemasaran. Dalam penyusunan buku ini, penulis berusaha agar dapat digunakan untuk mengembangkan ketrampilan pemasaran khususnya Perilaku Konsumen bagi seseorang yang nantinya akan terjun ke dunia kerja baik sebagai pengambil keputusan (top management), manajer pemasaran (middle management) maupun pelaksana pemasaran (bottom management).

Terimakasih disampaikan kepada semua pihak yang telah memungkinkan buku Perilaku Konsumen ini terbit. Terutama kepada para pakar yang bukunya penulis kutip.

Penulis menyadari masih terdapat banyak kekurangan dalam penyusunan buku Perilaku Konsumen ini untuk itu kritik dan saran terhadap penyempurnaan buku ini sangat diharapkan. Semoga buku ini dapat memberi maanfaat bagi dunia pendidikan dan bagi semua pihak yang membutuhkan.

Surabaya, Akhir 2018
Penulis,
M. Anang Firmansyah

DAFTAR ISI

KATA PENGANTAR v

DAFTAR ISI vi

DAFTAR GAMBAR ix

Bab 1 Perilaku Konsumen 1

Pengertian Perilaku Konsumen 2

Afeksi 4

Kognisi 5

Lingkungan Konsumen 7

Hubungan Afeksi dan Kognitif 10

Proses Pembentukan Perilaku Konsumen 16

Bab 2 Keputusan Pembelian Konsumen 24

Pengambilan Keputusan Konsumen 25

Diagnosis Perilaku Konsumen 32

Struktur Keputusan Membeli 37

Jenis Pengambilan Keputusan Membeli 43

Bab 3 Model Perilaku Konsumen 46

Pengertian Model Perilaku Konsumen 47

Peran Konsumen dalam Membeli 48

Fungsi Model Perilaku Konsumen 50

Jenis Model Perilaku Konsumen 51

Faktor Model Perilaku Konsumen 59

Bab 4 Pengetahuan Konsumen 63

Pengertian Pengetahuan Konsumen 64

Jenis Pengetahuan Konsumen 65

Kesadaran Perilaku Konsumen 75

Mengukur Pengetahuan Konsumen..... 77

Bab 5 Persepsi Konsumen dan Informasi..... 79
Pengertian Persepsi Konsumen 80
Proses Persepsi Konsumen..... 81
Pengertian Citra 86
Pengolahan Informasi..... 90
Pembelajaran Konsumen..... 99

Bab 6 Sikap Dan Perilaku Konsumen..... 103
Pengertian Konsumen 104
Model Struktural Sikap Konsumen 106
Komponen Sikap Konsumen 110

Bab 7 Strategi Pemasaran..... 125
Pengertian dan Konsep Strategi..... 126
Segmentasi Pasar..... 130
Pemenuhan Kepuasan Pelanggan 132
Loyalitas Pelanggan..... 135
Saluran Komunikasi Pelanggan..... 145

Bab 8 Strategi Produk..... 151
Pengertian Produk 152
Faktor Utama Konsumen Membeli Produk..... 154
Karakteristik Produk 166
Kepuasan Konsumen Pada Produk..... 173

Bab 9 Strategi Harga..... 179
Pengertian Harga 180
Tujuan Penetapan Harga..... 182
Perilaku Konsumen dan Strategi Harga..... 184
Tahap Penetapan Harga 190
Fungsi Harga 192

Bab 10 Strategi Promosi 199
Pengertian Promosi 200
Promotion Mix 201
Perilaku Konsumen dan Strategi Promosi 210
Mendesain dan Menerapkan Strategi Promosi 213

Bab 11 Strategi Distribusi 217
Pengertian Saluran Distribusi 218
Strategi Saluran Distribusi 218
Perilaku Konsumen dan Strategi Distribusi 222
Jenis Saluran Distribusi 226

Bab 12 Budaya 231
Pengertian Budaya 232
Perilaku Konsumen dan Budaya 234
Perilaku Konsumen dan Kelas Sosial 239
Perilaku Konsumen Dipengaruhi Keluarga 246
Perilaku Konsumen dan Faktor Psikologis 250
Budaya Global 262

GLOSARIUM 270

INDEKS 285

DAFTAR PUSTAKA 296

PROFIL PENULIS 299

DAFTAR GAMBAR

Gambar 2.1: Keputusan Membeli 26
Gambar 2.2: Tahapan Keputusan Membeli 31
Gambar 2.3: Model Proses Pengambilan Keputusan Membeli 42
Gambar 3.1: Model Perilaku Konsumen 61
Gambar 4.1: Pengetahuan Konsumen 66
Gambar 4.2: Urutan Kognitif Proses Pembelian 76
Gambar 5.1: Proses Persepsi Konsumen 83
Gambar 5.2: Tahap Pengolahan Informasi 95
Gambar 6.1: Komponen Sikap Konsumen 111
Gambar 7.1: Kepuasan Pelanggan 133
Gambar 8.1: Brand Loyalty 159
Gambar 8.2: Perilaku Konsumen dan Strategi Produk 165
Gambar 9.1: Perilaku Konsumen dan Strategi Harga 186
Gambar 10.1: Strategi Promosi 201
Gambar 11.1: Perilaku Konsumen dan Strategi Saluran Distribusi 226
Gambar 12.1: Budaya dan Perilaku Konsumen. 254

BAB 1

Perilaku Konsumen

TOPIK PEMBAHASAN
Pengertian Perilaku Konsumen
Afeksi
Kognisi
Lingkungan Konsumen
Hubungan Afeksi dan Kognitif
Proses Pembentukan Perilaku Konsumen

PENGERTIAN PERILAKU KONSUMEN

Perilaku konsumen merupakan suatu proses yang berkaitan erat dengan adanya suatu proses pembelian, pada saat itu konsumen melakukan aktivitas seperti melakukan pencarian, penelitian, dan pengevaluasian produk dan jasa (*product and services*). Perilaku konsumen merupakan sesuatu yang mendasari konsumen untuk membuat keputusan dalam pembelian. Perilaku konsumen adalah sebuah kegiatan yang berkaitan erat dengan proses pembelian suatu barang atau jasa. Mungkin sedikit bingung, perilaku seperti apa yang dimaksud atau dikategorikan ke dalam perilaku konsumen. Pada dasarnya perilaku konsumen ini sangat luas, mungkin anda telah melakukan perilaku konsumen, namun tidak menyadarinya. Hal-hal seperti itu seringkali terjadi ketika melakukan suatu proses pembelian.

Perilaku konsumen selain mengenai kualitas produk, juga meliputi harga produk, promosinya juga mengenai tempat dimana barang tersebut dijual (distribusinya). Jika harga suatu produk tidak terlalu tinggi, maka konsumen tidak akan terlalu lama membutuhkan waktu untuk memikirkan dan melakukan aktivitas perilaku konsumen untuk membeli. Namun jika harga suatu barang atau jasa tersebut tinggi, atau mahal, maka konsumen tersebut akan memberikan usaha atau *effort* lebih terhadap barang tersebut.

Perilaku konsumen merupakan hal-hal yang mendasari dan menjadikan konsumen untuk membuat keputusan pembelian. Ketika memutuskan akan membeli suatu barang atau produk dan jasa, tentu sebagai konsumen selalu memikirkan terlebih dahulu barang yang akan dibeli. Mulai dari harga, model, bentuk, kemasan, kualitas, fungsi atau kegunaan barang tersebut, dan lain sebagainya.

Aktivitas memikirkan, mempertimbangkan, dan mempertanyakan barang sebelum membeli merupakan atau termasuk ke dalam perilaku konsumen. Seperti yang telah dijelaskan sebelumnya, perilaku konsumen sangat erat kaitannya dengan pembelian dan penjualan barang dan jasa. Tentu sebagai konsumen, tidak ingin salah membeli suatu produk atau jasa, maka dari itu perilaku konsumen diperlukan untuk memilih dan akhirnya membeli barang.

Menurut pakar John C. Mowen dan Michael Minor (2002) mereka mendefinisikan perilaku konsumen sebagai studi tentang unit pembelian (*buying unit*) dan proses pertukaran yang melibatkan suatu perolehan, konsumsi berbagai produk, jasa dan pengalaman serta ide-ide. Menurut Lamb, Hair dan Mc. Daniel mereka menyatakan bahwa perilaku konsumen adalah proses seorang pelanggan dalam membuat keputusan untuk membeli, menggunakan serta mengkonsumsi barang-barang dan jasa yang dibeli, juga termasuk faktor-faktor yang mempengaruhi keputusan pembelian dan penggunaan produk. (Rangkuti, 2002) Menurut Engel, Blackwell dan Miniard (2000), menyatakan bahwa perilaku konsumen adalah tindakan yang terkait langsung dan terlibat dalam mendapatkan, mengkonsumsi dan menghabiskan produk dan jasa termasuk proses keputusan yang mendahului dan mengikuti tindakan ini.

Dengan demikian Perilaku konsumen merupakan suatu proses pengambilan keputusan oleh konsumen dalam memilih, membeli, memakai serta memanfaatkan produk, jasa, serta gagasan, atau pengalaman dalam rangka memuaskan kebutuhan dan hasrat konsumen.

Ada beberapa hal yang perlu diperhatikan mengenai perilaku konsumen dalam membeli suatu barang, yaitu:

1. Memperhatikan Konsumen
   Merupakan kemampuan penuh dalam menyaring semua upaya untuk mempengaruhi, dengan hasil bahwa semua yang dilakukan oleh pemasar harus disesuaikan dengan motivasi dan perilaku konsumen.
2. Motivasi dan Perilaku Konsumen
   Sesuatu yang berkaitan dengan motivasi dan perilaku dapat diketahui melalui penelitian, sehingga penelitian ini dipakai sebagai acuan dalam membuat program dan strategi pemasaran, perencanaan periklanan, perencanaan promosi sehingga hal-hal yang terjadi pada masa yang akan datang dapat diprediksi untuk menjual produk.

AFEKSI

Merupakan Perasaan atau emosi kita terhadap suatu objek tertentu. Biasanya diungkapkan dalam bentuk rasa suka atau rasa tidak suka. Pada umumnya keyakinan konsumen akan suatu produk atau jasa melekat erat dengan perasaannya. Emosi yang melekat pada keyakinan konsumen sangat ditentukan oleh situasi dan kondisi internal individunya. Jelasnya perasaan suka atau tidak suka ini banyak ditentukan dari keyakinan konsumen, namun belum tentu setiap konsumen yang memiliki keyakinan yang sama akan menunjukkan emosi yang sama. Hal ini disebabkan karena masing-masing individu memiliki situasi dan kondisi latar belakang yang berbeda. Perasaan yang merupakan hasil evaluasi dari atribut produk ini dapat juga mempengaruhi keyakinan konsumen bahkan bisa mengubah keyakinannya (Ferrinadewi, 2008). Menurut Peter dan Olson (1999), yang menyatakan bahwa Afeksi (*affect*) dan Kognisi (*cognition*) mengacu pada dua tipe tanggapan internal psikologis yang dimiliki konsumen terhadap rangsangan lingkungan dan kejadian yang berlangsung. Dalam bahasa yang lebih sederhana, afeksi melibatkan perasaan, sementara kognisi melibatkan pemikiran. Dalam membeli produk perasaan (afeksi) selalu muncul untuk mengetahui manfaat dari produk tersebut.

Ketika konsumen sedang butuh akan suatu produk, maka secara otomatis ia juga akan langsung menaruh minat dan kesukaannya terhadap produk tersebut. Pandai dalam membaca kebutuhan konsumen merupakan strategi yang tepat supaya produk bisa disukai oleh konsumen, sehingga ini akan banyak mendatangkan keuntungan.

Keunggulan produk yang terbukti secara jelas, biasanya akan banyak disukai oleh konsumen. Afeksi yang muncul dari konsumen berdasarkan pada keunggulan yang memang sudah pernah orang lain dapatkan atau memang pengalaman sebelumnya yang sudah yakin terhadap produsen suatu produk. Artinya, mempertahankan keunggulan produk sangatlah penting sehingga tidak menjadi kalah bersaing. Sedangkan konsumen dalam memilih produk bisa juga dengan keunikan yang ada di dalamnya. Beberapa orang akan lebih cenderung memilih produk yang beda daripada yang lainnya. Mereka menyebut ini dengan

istilah *antimainstream*. Hal ini semata-mata karena kecenderungan seseorang untuk bisa diperhatikan oleh orang lain. Hal lain yang sering diperhatikan konsumen adalah kualitas yang ditawarkan. Ketika suatu produk memiliki kualitas yang lebih, seseorang cenderung akan lebih tertarik kepada produk tersebut. Ini sudah sewajarnya karena bagaimana pun seseorang pasti akan berusaha mencari produk yang berkualitas karena berpikir tentang pemakaian jangka panjangnya.

Afektif tanggapannya beragam dalam penilaian ada yang positif atau negatif, menyenangkan atau tidak menyenangkan, dan dalam intensitas atau tingkat pergerakan badan. Harga yang menarik bisa diartikan sebagai harga yang kompetitif. Seseorang akan cenderung mencari harga yang paling rendah akan tetapi mendatangkan kualitas yang paling terbaik. Tentu ini merupakan contoh afeksi dalam perilaku konsumen yang juga bisa kita amati. Produk murah dengan kualitas terbaik akan lebih banyak disukai. Hal-hal semacam inilah yang akan mempengaruhi konsumen dalam membeli suatu produk atau jasa.

KOGNISI

Merupakan suatu pemikiran dan keyakinan serta pengetahuan konsumen tentang produk dan jasa. Pemikiran dan Keyakinan serta pengetahuan tentang produk dan jasa ini berbeda antara konsumen yang satu dengan konsumen yang lain.

Kognisi mengacu pada suatu proses mental dan struktur pengetahuan yang dilibatkan dalam tanggapan seseorang terhadap lingkungannya. Misalnya, termasuk di dalamnya adalah pengetahuan yang didapat orang dari pengalamannya dan yang tertanam pada ingatan atau pemikiran mereka. Termasuk juga di dalamnya proses psikologis yang terkait dengan pemberian perhatian dan pemahaman terhadap aspek-aspek lingkungan, mengingat kejadian masa lalu, pembentukan evaluasi, dan pembuatan keputusan pembelian. Sementara berbagai aspek kognisi adalah proses berpikir alam sadar, dimana proses kognisi dilakukan secara sadar dan otomatis.

Pada dasarnya konsumen menyimpan informasi terkait produk-produk yang pernah dia lihat di dalam memori ingatan mereka. Maka, konsumen perlu melewati proses pengaktifan ingatan yaitu 'mengambil' kembali informasi terkait produk yang dilihat dari dalam ingatan untuk kemudian digunakan untuk menerjemahkan dan mengintegrasikan semua informasi yang ada.

Pengaktifan ingatan ini terjadi secara otomatis dan di bawah sadar sehingga konsumen pun tidak merasakan proses ini. Produsen atau pemasar produk bisa membantu terjadinya pengaktifan ingatan ini dengan membuat eksposur pada produk, baik barang atau jasa, yang dipasarkan. Setelah ingatan terkait produk tersebut aktif, konsumen akan menerjemahkan informasi yang didapatnya. Hal ini diperlukan konsumen untuk menciptakan arti dan pengetahuan personal.

Dengan menerjemahkan informasi yang didapatnya, konsumen bisa mengaitkan informasi tentang produk itu dengan lingkungan atau dirinya, serta pengetahuan lain yang dia miliki. Konsumen yang telah melalui penerjemahan informasi akan membuat kesimpulan terkait informasi yang didapatkan.

Contoh: misalkan produk santan instan merek "Kara", ketika konsumen ditanya apa pandangan mereka tentang merek ini, maka bisa jadi kesimpulan dari satu di antara mereka adalah: santan instan merek tersebut mirip dengan santan kelapa asli, harga terjangkau, tidak repot, dapat digunakan pada bermacam-macam masakan dan bisa disimpan di lemari es untuk digunakan kapan saja, dan lain-lain. Masih banyak kemungkinan kesimpulan lain, namun yang pasti jawaban-jawaban (kesimpulannya) menjelaskan pemikiran dan keyakinan serta pengetahuan konsumen pada produk santan instan merek "Kara". Benar salahnya jawaban konsumen tersebut tidak menjadi masalah, karena yang penting adalah eksistensi produk tersebut. Semakin positif keyakinan konsumen terhadap produk, maka semakin positif pula sikap konsumen terhadap produk (Ferrinadewi, 2008).

Untuk membeli produk atau jasa maka komponen dan unsur-unsur yang ada pada afeksi dan kognisi saling terkait dan bersinergi antara satu dengan yang lainnya. Afeksi (perasaan) akan tersalurkan dengan adanya

suatu kognisi (pemikiran), dan begitu pula sebaliknya kognisi (pemikiran) tidak akan terwujud tanpa adanya suatu afeksi (perasaan). Dengan demikian komponen dan unsur-unsur dari afeksi dan kognisi yang saling berhubungan ini akan mempengaruhi perilaku seseorang dalam melakukan pembelian.

LINGKUNGAN KONSUMEN

Peter dan Olson (1999) mengatakan bahwa lingkungan konsumen adalah *the environment refers to all the physical and social characteristic of a consumer's external world including physical objects (product and stores), spatial, relationship (location of stores and product in stores), and social behaviour of other people (who is around and what they are doing).*

Lingkungan konsumen terdiri dua jenis, yaitu lingkungan sosial dan lingkungan fisik.

Lingkungan sosial adalah semua interaksi sosial yang ada pada masyarakat yang terjadi antara konsumen dengan orang sekelilingnya atau antara banyak orang. Lingkungan sosial adalah orang-orang lain yang berada di sekeliling konsumen dan termasuk perilaku dari orang-orang tersebut yang akan mempengaruhi dalam pembelian produk.

Berdasarkan kedekatannya dengan konsumen, lingkungan sosial konsumen terbagi dalam lingkungan makro dan lingkungan mikro. Lingkungan mikro adalah lingkungan yang sangat dekat dengan konsumen, yang berinteraksi langsung dengan konsumen. Lingkungan mikro dapat mempengaruhi langsung perilaku, sikap, dan kognitif konsumen secara langsung. Misalnya keluarga yang tinggal dengan konsumen adalah lingkungan mikro.

Lingkungan makro adalah lingkungan yang diluar konsumen. Lingkungan makro berskala luas, seperti sistem politik dan hukum, keadaan perekonomian, sosial, budaya. Contoh: penurunan atau kenaikan dolar akan mempengaruhi daya beli konsumen.

Lingkungan Fisik merupakan segala sesuatu yang berbentuk fisik di sekeliling konsumen. Lingkungan fisik adalah beragam produk, toko, lokasi toko, dan lain-lain. Contoh : Toko adalah lingkungan mikro fisik

dari konsumen, karena akan mempengaruhi sikap dan perilaku secara langsung

Lingkungan (*environment*) mengacu pada rangsangan fisik dan sosial yang kompleks di dunia eksternal konsumen. Termasuk di dalamnya benda-benda, tempat, dan orang lain yang mempengaruhi afeksi dan kognisi konsumen serta perilakunya.

Bagian penting dari lingkungan adalah rangsangan fisik dan sosial yang diolah dan diciptakan oleh pemasar untuk mempengaruhi konsumen dalam membeli produk. Termasuk di dalamnya adalah produk, iklan, pernyataan verbal oleh *salesman*, label harga, lampu tanda, dan toko. Lingkungan mampu menstimulus atau merangsang seseorang agar terpengaruh dengan adanya kondisi lingkungan tertentu. Aspek lingkungan ini perlu dikaitkan dengan strategi pemasaran yang dijalankan oleh suatu perusahaan agar penjualannya meningkat. Seorang pemasar harus dapat memahami kondisi lingkungan yang ada guna menjalankan strategi pemasar yang akan dibuat. Dengan demikian kondisi lingkungan penting untuk memahami perilaku seorang konsumen.

Perilaku (*Behaviour*)

Keyakinan dan rasa senang pada suatu produk dan jasa akan mendorong konsumen melakukan tindakan sebagai wujud dari keyakinan dan perasaannya (Ferrinadewi, 2008). Sebagian dari perilaku konsumen seperti melihat-lihat dan memandangi produk di rak, memungut dan meneliti bungkus, mengarahkan roda kereta dan seterusnya akan menarik perhatian seorang manajer pemasaran, beberapa perilaku memiliki pengaruh penting bagi afeksi dan kognisi konsumen serta pembelian dadakan yang dilakukan, contohnya: jika tidak melalui lorong tempat obat vitamin, maka konsumen tidak akan melihat dan membeli obat vitamin yang dijual, karena biasanya obat vitamin akan didapat pada Apotek. Contoh lain: Seorang ibu rumah tangga bisa saja berbelanja bahan makanan kalengan di *supermarket* sementara untuk bahan buah-buahan dan sayuran, ia akan berbelanja di pasar tradisional. Perilaku ini bisa jadi disebabkan karena ia berkeyakinan bahwa harga sayuran dan buah-buahan akan lebih murah di pasar tradisional sementara produk makanan kalengan

yang pasti terjamin kualitasnya tidak akan tersedia di pasar tradisional. Perilaku dapat timbul karena adanya proses afeksi (perasaan) dan kognisi (pemikiran) dari konsumen dalam membeli suatu produk. Seseorang dikatakan berperilaku karena mempunyai perasaan dan pemikiran tertentu, sehingga dapat menimbulkan suatu tindakan melihat dan bahkan juga membeli suatu produk.

Strategi Pemasaran

Strategi pemasaran merupakan bagian dari lingkungan serta terdiri dari berbagai rangsangan fisik dan sosial dari konsumen. Termasuk di dalam rangsangan tersebut adalah produk dan jasa, promosi atau iklan produk, tempat pertukaran atau toko eceran, dan informasi harga atau label harga yang ditempel pada produk. Penerapan strategi pemasaran melibatkan penempatan rangsangan pemasaran tersebut di lingkungan konsumen agar dapat mempengaruhi afeksi, kognisi, dan perilaku konsumen. Strategi pemasaran dapat mempengaruhi setiap elemen lainnya (seperti afeksi dan kognisi, perilaku, dan lingkungan) dan sebaliknya, dapat dipengaruhi oleh setiap faktor tersebut. Contohnya: penempatan papan iklan jasa layanan untuk istirahat (Rest Area) di jalan tol mengubah tata ruang (lingkungan) dan dapat mengubah pemikiran dan keinginan konsumen (kognisi) untuk berhenti membeli bensin, dan pada akhirnya mendorong konsumen berbelanja di toko yang ada sekitarnya. Keberhasilan menggunakan papan iklan dapat mendorong penempatan papan iklan lainnya di sepanjang jalan tol, sehingga mengubah pula lingkungan, kognisi, dan perilaku lainnya. Pada akhirnya, riset menunjukkan bahwa banyak konsumen yang tidak suka (afeksi) melihat terlalu banyak papan iklan memenuhi pinggir jalan sehingga suatu strategi baru harus segera dikembangkan. Dengan kata lain, strategi pemasaran berinteraksi timbal-balik dengan afeksi dan kognisi, perilaku, serta lingkungan sepanjang waktu. Strategi pemasaran dapat mengubah elemen lainnya dan dapat pula diubah oleh elemen lainnya (Peter dan Olson, 1999).

Strategi pemasaran berkaitan dengan ketiga elemen lainnya seperti komponen afeksi dan kognisi, lingkungan dan perilaku. Adanya strategi

pemasaran yang diciptakan oleh pemasar akan mampu mempengaruhi perasaan dan pemikiran seseorang, selain itu strategi pemasaran ini menstimulus afeksi dan kognisi seseorang melalui lingkungannya. Hubungan-hubungan di atas pada akhirnya menimbulkan suatu tindakan yang disebut dengan perilaku seorang konsumen menjadi dasar pertimbangan bagi pemasar untuk merencanakan dan mengembangkan strategi pemasarannya. Strategi pemasaran yang dilakukan perusahaan tentunya memiliki tujuan untuk meningkatkan kepuasan konsumen terhadap produknya, guna meningkatkan penjualan dan laba perusahaan. Keadaan tersebut cukup menunjukkan fenomena riil dalam proses pengambilan keputusan konsumen. Dimana dalam gambaran keadaan tersebut menunjukkan dominasi peranan suatu hubungan yang bersifat timbal balik, yaitu antara produsen dengan konsumen dalam proses pengambilan keputusan konsumen, atas pembelian suatu produk.

HUBUNGAN AFEKSI DAN KOGNITIF

Hubungan timbal balik lebih mencerminkan fenomena riil dalam proses pengambilan keputusan konsumen dari pada hubungan satu arah atau sebab akibat. Secara umum, sebagian besar pendekatan mengacu pada hubungan satu arah sebab dan akibat. Misalnya, beberapa periset kognitif hanya pada dampak kausal dari faktor kognitif pada perilaku, sementara beberapa periset lainnya berorientasi perilaku berfokus hanya pada dampak kausal lingkungan pada perilaku. Meskipun pendekatan satu arah tersebut memiliki nilai, pendekatan ini dapat membuat para periset dan pemasar strategis melupakan hubungan lain yang ada antara afeksi dan kognisi, perilaku, dan lingkungan. Untuk mengatasi masalah ini dipercaya bahwa akan sangat berguna untuk memandang hubungan antara elemen-elemen ini sebagai suatu interaksi yang berkesinambungan, yang disebut sebagai penetapan timbal balik (*resiprocal determinism*). Hubungan Timbal balik akan mengacu pada aksi saling menguntungkan di antara banyak faktor, dan penetapan mengindikasikan dampak yang diakibatkan oleh faktor tersebut.

Dengan demikian penetapan timbal balik berarti setiap elemen pada model menyebabkan elemen lain, dan sebaliknya, disebabkan oleh elemen lainnya, biasanya dalam suatu urutan kejadian yang berkesinambungan. Contoh: selera pribadi melibatkan afeksi dan kognisi; menonton You Tube di internet adalah sumber informasi, dan acara ketersediaannya adalah bagian dari lingkungan sosial. Berdasarkan contoh di atas, digambarkan adanya hubungan satu arah yang mungkin di antara afeksi, kognisi, perilaku, dan lingkungan. Jelaslah bahwa setiap elemen dari model mempengaruhi dan dipengaruhi oleh elemen yang lain; dengan demikian mereka ditetapkan secara timbal balik. Oleh karena itu, hubungan satu arah sebab akibat yang sederhana pun tidak mampu memberikan penjelasan lengkap bahkan untuk kejadian sederhana. Pasti selalu ada keragaman interaksi kausal yang terlibat (Peter dan Olson, 1999).

Menurut Peter dan Olson (1999) empat hal penting dapat dibuat mengenai penetapan timbal balik dan hubungan antara elemen pada model.

1. Analisis menyeluruh perilaku konsumen harus mempertimbangkan ketiga elemen tersebut secara keseluruhan. Penjabaran perilaku konsumen didasarkan pada satu atau dua elemen tidaklah lengkap. Contohnya, menyatakan bahwa afeksi dan kognisi menyebabkan perilaku berarti meniadakan pengaruh lingkungan, menyepelekan sifat dinamis perilaku konsumen, dan dapat membuat strategi pemasaran menjadi kurang efektif.
2. Pentingnya menyadari bahwa sebagian dari ketiga elemen tersebut dapat menjadi titik awal analisis konsumen. Pada contoh nonton televisi, analisis dimulai dengan selera konsumen dengan perilaku menonton TV atau dengan lingkungan program televisi. Meskipun demikian, karena pemasar kadangkala tertarik untuk mempengaruhi perilaku, analisis konsumen seringkali harus dimulai dengan berfokus pada perilaku.
3. Model bersifat dinamis; memandang perilaku konsumen sebagai suatu proses perubahan yang berkelanjutan. Mungkin kita dapat memberikan penjabaran yang baik tentang konsumen berdasarkan elemen tersebut pada suatu waktu, tetapi pada saat yang bersamaan

sebagian dari elemen tersebut mungkin telah berubah. Oleh karena itu, hasil dari riset konsumen seringkali dengan cepat menjadi basi.

4. Model dapat diterapkan pada berbagai tingkatan analisis. Yaitu, dapat digunakan untuk menjelaskan hubungan serta perubahan diantara afeksi dan kognisi, perilaku, serta lingkungan untuk seorang konsumen, satu grup konsumen (misalnya suatu target pasar tertentu), atau untuk masyarakat pada umumnya. Dengan demikian, kita percaya bahwa model tersebut adalah model umum yang dapat diterapkan pada berbagai macam permasalahan pemasaran dengan baik.

Dengan demikian dapat disimpulkan bahwa model perilaku konsumen dengan bentuk hubungan timbal balik terdapat exogenous variables yang terdiri dari proses pengamatan (*perceptual processes*) dan proses belajar (*learning processes*).

Hubungan Sebab Akibat

Dalam proses pengambilan keputusan, hubungan sebab-akibat kurang dapat mencerminkan adanya fenomena riil yang ada. Hal itu dikarenakan pada umumnya konsumen tidak semata-mata membandingkan dan memilih berbagai macam produk dan memilih satu produk yang sesuai dengan kebutuhannya. Seperti halnya yang digambarkan dalam hubungan sebab-akibat yang berfokus pada dampak kausal.

Konsumen dalam melakukan kegiatannya cenderung melalui proses yang lebih kompleks dalam pengambilan keputusan hingga memperoleh barang yang dikehendakinya. Seperti yang digambarkan dalam hubungan timbal balik dari keseluruhan elemen (efeksi dan kognisi, perilaku, lingkungan serta strategi pemasaran). Adanya stimulus merupakan faktor yang merangsang konsumen untuk melakukan pengambilan keputusan. Adakalanya konsumen belum mengetahui tentang barang yang akan dibelinya (*stimulus ambiguity*). Oleh karena itu konsumen harus mencari informasi dahulu mengenai barang yang akan dibelinya (*overt search*). Setelah itu konsumen memperoleh informasi singkat mengenai barang yang akan dibelinya (*attention*). Karena hanya

sebagian saja informasi tentang barang itu yang dapat diingat oleh konsumen tersebut, maka dalam proses memori terjadilah perseptual bias. Konsumen itu akan dapat mengingat informasi mengenai barang yang akan dibelinya secara lebih baik apabila ia betul-betul membutuhkan barang tersebut atau jika ia sebelumnya banyak bertanya mengenai barang tersebut (hal ini merupakan *exogenous variables*). Tahap berikutnya merupakan formasi dari sikap (*atitude*). Hal ini dilakukan dengan merangkaikan kriteria memilih (*choice criteria*) dan memahami merek (*brand comprehension*). Kemudian konsumen memiliki kekuatan sikap positif pada suatu merek barang. Hal tersebut tergantung pada pemahamannya terhadap berbagai merek yang berbeda-beda (*confidence*), dan konsumen dapat menentukan apakah ia akan membeli barang tersebut yang sesuai dengan kebutuhan (*intention*). Jika konsumen tersebut telah mengetahui bermacam merek barang yang ia kehendaki, maka ia dapat merencanakan untuk membeli barang tersebut (*output purchase*). Apabila konsumen membeli produk sesuai dengan yang diharapkannya, maka ia akan mendapat kepuasan (*satisfaction*) dan diharapkan konsumen dapat membeli ulang produk tersebut.

Perilaku konsumen pada dasarnya terbentuk karena adanya interaksi atau komunikasi antara pemasar dengan konsumen. Dalam suatu komunikasi yang efektif, dibutuhkan adanya interaksi aktif antar pelaku komunikasi (komunikan). Interaksi aktif itu sendiri merupakan perwujudan dari suatu hubungan timbal balik, dimana produsen (pemasar) memberikan informasi tentang produk yang diinginkan konsumen. Begitu juga konsumen, ia memberikan informasi (masukan) tentang kriteria produk yang dia inginkan.

Model perilaku konsumen dari Kerby (Mangkunegara, 1988). Stimulus akan menimbulkan pengenalan kebutuhan konsumen. Apabila situasi tidak bersifat rutin, akan timbul motivasi untuk melakukan kegiatan, mengevaluasi alternatif, dan dapat memuaskan kebutuhan. Dengan demikian akan dihasilkan suatu aktivitas yang bertujuan (melakukan kegiatan terarah pada tujuan untuk memuaskan kebutuhan). Aktivitas tersebut akan menjadi kebiasaan apabila dievaluasi sebagai respons yang selalu dapat memuaskan secara optimal.

Contoh kasus: Ibu Neni mendapat informasi tentang sayuran organik, pada saat menonton televisi. Kemudian bu Neni menuju ke Superindo untuk melihat-lihat (stimulus). Saat melewati lorong rak sayur ibu Neni mengetahui tentang kondisi fisik sayur organik, harga sayur organik (*need recognition*). Bu Neni ingin mengetahui lebih lanjut mengenai cabai organik, bagaimana kelebihannya dibanding dengan cabai anorganik secara rinci. Maka, ia pun bertanya pada pramuniaga. Saat pramuniaga menjelaskan, maka ibu Neni mendapat informasi yang lebih rinci tentang cabai organik (*atention*). Penjelasan dari pramuniaga tersebut menimbulkan keinginan yang semakin kuat untuk membeli cabai organik (*motivation*). Setelah termotivasi, ibu Neni merasa cocok dengan cabai organik yang ada di rak. Dan dia berfikir bahwa cabai organik tersebut dapat memuaskan kebutuhannya *(satisfier evaluation*). Ibu Neni kemudian memutuskan untuk membeli cabai organik tersebut. Setelah melakukan pembelian, ibu Neni melakukan evaluasi terhadap cabai organik yang dibelinya. Apabila cocok ditandai dengan adanya kepuasan, dan begitu pula dengan sebaliknya (*action evaluation*). Jika cabai organik yang dibeli ternyata mampu memberikan kepuasan, maka akan menjadikan kebiasaan untuk membelinya lagi (*habit*). Pusat pemikiran bu Neni dalam melakukan berbagai keputusan diatas dipengaruhi oleh faktor person dan faktor sosial serta faktor fisik di sekelilingnya.

Beberapa definisi perilaku konsumen menurut para ahli:

A. Menurut Engel, Blackwell dan Miniard

   Perilaku konsumen adalah tindakan-tindakan produk dan jasa, termasuk di dalamnya adalah proses keputusan yang mengawali serta mengikuti tindakan pembelian tersebut. Tindakan tersebut adalah terlibat secara langsung dalam proses memperoleh, mengkonsumsi bahkan membuang atau tidak jadi menggunakan suatu produk atau jasa tersebut.

B. Menurut The American Marketing Association

   Perilaku konsumen adalah proses membagi interaksi dinamis dari pengaruh dan kesadaran, perilaku dan lingkungan dimana seseorang melakukan pertukaran pada aspek kehidupannya.

C. Menurut Mowen

Perilaku konsumen merupakan aktivitas ketika seseorang mendapatkan, mengkonsumsi atau membuang barang atau jasa pada saat proses pembelian.

D. Menurut Schiffman dan Kanuk

Perilaku konsumen adalah suatu proses yang dilalui oleh seorang pembeli dalam mencari, membeli, menggunakan, mengevaluasi serta bertindak pada konsumsi produk dan jasa, maupun ide yang diharapkan dapat memenuhi kebutuhan seseorang tersebut.

Jenis Perilaku Konsumen

Jenis-jenis perilaku konsumen ada yang bermacam-macam. Misalkan seseorang ingin membeli buah durian, maka yang termasuk ke dalam perilaku konsumen sebelum membeli adalah mencium bau durian tersebut untuk memastikan apakah sudah matang, kemudian melihat dari bentuknya, apakah ada sisi yang busuk, membuka sedikit durian tersebut juga untuk memastikan tingkat kematangan durian tersebut, dan lain sebagainya. Hal ini juga dapat diterapkan pada pembelian produk jangka panjang, misalnya peralatan elektronik, gadget, alat-alat furniture, dan lain sebagainya.

Untuk produk jasa, misalkan jasa tour wisata, pasti akan mengecek terlebih dahulu dari testimoni yang telah menggunakan travel tersebut, *track record* perusahaan jasa travel itu sendiri, dan lain sebagainya. Pada intinya, setiap konsumen yang akan membeli suatu produk atau menggunakan sebuah jasa, maka konsumen tersebut pasti melakukan apa yang disebut sebagai perilaku konsumen.

Pada dasarnya, perilaku konsumen secara umum dibagi menjadi dua yaitu perilaku konsumen yang bersifat rasional dan irasional. Perilaku konsumen yang bersifat rasional adalah tindakan perilaku konsumen dalam pembelian suatu barang dan jasa yang mengedepankan aspek-aspek konsumen secara umum, yaitu seperti tingkat kebutuhan mendesak, kebutuhan utama, serta manfaat produk itu sendiri terhadap konsumen pembelinya. Sedangkan perilaku konsumen yang bersifat irasional adalah

perilaku konsumen yang mudah terbujuk oleh rayuan marketing dari suatu produk tanpa mengedepankan aspek kebutuhan atau kepentingan.

Berikut ini beberapa ciri-ciri dari Perilaku Konsumen yang bersifat Rasional:

1. Konsumen memilih produk sesuai kebutuhan dan keinginannya
2. Produk yang dipilih konsumen memberikan manfaat yang optimal bagi konsumen
3. Konsumen memilih produk yang kualitasnya bagus
4. Konsumen memilih produk yang harganya sesuai dengan kemampuan dan pendapatan konsumen
5. Konsumen memilih produk sesuai dengan kenyamanan lingkungan toko

Beberapa ciri-ciri Perilaku Konsumen yang bersifat Irasional:

1. Konsumen sangat cepat tertarik dengan iklan dan promosi di media baik cetak maupun elektronik
2. Konsumen memilih produk bermerek atau *branded* yang sudah terkenal
3. Konsumen memilih produk bukan untuk kebutuhan, tetapi karena gengsi atau prestise
4. Konsumen memilih produk hanya karena ingin mencoba-coba

PROSES PEMBENTUKAN PERILAKU KONSUMEN

Perilaku konsumen dilakukan berdasarkan suatu proses sebelum dan sesudah seorang konsumen melakukan proses pembelian suatu produk maupun jasa. Dalam perilaku konsumen tersebut, seorang pembeli akan melakukan penilaian yang kemudian pada akhirnya akan mempengaruhi proses pengambilan keputusannya atas pembelian produk atau jasa tersebut.

Bagaimana Perilaku Terbentuk

1. Pembelajaran sikap

Pada bagian-bagian terdahulu telah di pelajari tentang proses pembelajaran dasar, seperti teori-teori:

a. Clasissical conditioning
b. Instrumental conditioning
c. Cognitive Learning Theory
d. Information Processing

Teori-teori tersebut di atas tidak membahas tentang bagaimana sikap terbentuk melainkan dari mana sebenarnya informasi, nasihat, dan pengaruh yang berperan dalam membentuk sikap itu diperoleh konsumen.

2. Sumber Pengaruh Terhadap Pembentukan Sikap

Sumber-sumber utama yang mempengaruhi pembentukan sikap konsumen adalah:

a. Pengalaman

Pengalaman langsung yang dialami oleh konsumen dalam mencoba dan mengevaluasi produk dapat mempengaruhi sikap konsumen terhadap produk tersebut. Dengan maksud ini pulalah pemasar dalam upaya pemasarannya sering memberikan sampel gratis dan kupon diskon bahkan beberapa merek kopi, teh, madu, dan berbagai daging goreng tepung di tawarkan pada calon konsumen di mall dan di depan pasar swalayan. Tujuannya adalah agar konsumen mengalami produk baru dan sesudah itu mengevaluasinya. Bila memuaskan, maka konsumen di harapkan akan membentuk sikap positif dan mungkin membeli produk tersebut apabila kelak mereka membutuhkannya.

b. Kepribadian

Keluarga, menurut Kindran (1994) adalah faktor penting dalam pembentukan kepribadian dan selanjutnya pembentukan sikap seseorang. Dalam keluarga itulah, seseorang membentuk nilai –nilai dasar dan keyakinannya.

c. Informasi dari media massa

Pengaruh media massa tidak boleh dianggap remeh. Pemasar menggunakan berbagai macam media massa secara efektif dan gencar untuk mempengaruhi sikap konsumen yang merupakan konsumen atau calon konsumen. Sikap dapat terbentuk dari jenis

media massa yang digunakan baik cetak maupun elektronik untuk mengkomunikasikan dan informasi tentang produk.

Pendekatan Perilaku Konsumen

Terdapat beberapa pendekatan untuk mengenali perilaku konsumen, pendekatan-pendekatan tersebut adalah sebagai berikut:

1. Pendekatan Interpretif.

Pendekatan ini membahas secara mendalam hal-hal mendasar mengenai perilaku konsumen. Dalam pendekatan ini menggunakan teknik observasi langsung yaitu menggunakan teknik wawancara yang dilakukan secara mendalam dan menyeluruh. Selain wawancara, pendekatan ini juga mengutamakan *focus group discussion.* Semua hal tersebut dilakukan untuk mendapatkan kesimpulan mengenai makna suatu produk atau jasa bagi konsumen, serta perasaan yang dialami konsumen ketika membeli kemudian menggunakan produk maupun jasa tersebut.

2. Pendekatan Tradisional

Pendekatan ini menggunakan studi lapangan berupa eksperimen yang didukung dengan survei dengan tujuan untuk menguji hipotesa penelitian yang berkaitan dengan teori. Kemudian dicari sebuah pemahaman mengenai proses seorang konsumen menganalisa beberapa informasi, membuat keputusan, dan pengaruh lingkungan sosial terhadap perilaku konsumen tersebut. Tujuan utama dari pendekatan ini adalah untuk mengembangkan teori dan metode yang relatif yang akan digunakan untuk menjelaskan perilaku konsumen serta pembuatan keputusan konsumen.

3. Pendekatan Sains Pemasaran

Penelitian dalam pendekatan ini menggunakan pengembangan teori dari Abraham Maslow yaitu Teori Hierarki Kebutuhan Maslow.

Teori tersebut berisi tentang hierarki kebutuhan manusia yang kemudian diuji coba dengan model Ilmu Matematika. Pendekatan ini dilakukan untuk memprediksi *moving rate analysis* atau pengaruh strategi marketing terhadap pilihan dan pola konsumsi.

Semua pendekatan tersebut diatas mempunyai nilai-nilai tertentu yang dapat memberikan pemahaman mengenai perilaku konsumen. Selain itu dapat pula diterapkan untuk strategi marketing jika dilihat dari tingkatan maupun sudut pandang analisis yang berbeda-beda. Ketiga pendekatan ini dapat digunakan oleh suatu pemilik bisnis atau perusahaan, baik dengan menggunakan salah satu dari pendekatan tersebut maupun dengan menggunakan ketiga pendekatan sekaligus. Semuanya tergantung dari jenis-jenis masalah yang dihadapi oleh masing-masing bisnis dan suatu perusahaan.

Berikut ini adalah cara lain yang dapat digunakan pemasar untuk mengenali perilaku konsumen :

1. Membaca Buku.
   Membaca buku dilakukan untuk memperluas wawasan dan pengetahuan spesifik dari pemasar mengenai suatu hal yang berkaitan dengan konsumen.
2. Menggunakan Internet.
   Internet akan semakin mempermudah seorang pemasar untuk mendapatkan informasi. Semakin berkembang kemajuan teknologi juga akan semakin mempermudah seseorang untuk mendapatkan pengetahuan.
3. Interaksi Langsung ke Konsumen
   Tidak ada salahnya dan harus dilaksanakan serta bertanya langsung kepada konsumen yang lain ketika melakukan proses pembelian, saling berkonsultasi dan mendapatkan masukan dari kedua belah pihak, baik dari penjual maupun pembeli yang lain.
4. Memperkenalkan Diri dan komunikasi
   Pelaku pasar adalah penjual dan pembeli, maka dari itu biasanya seseorang yang akan melakukan pembelian akan lebih sering berkomunikasi, bertanya, dan aktif untuk mencari tahu produk yang akan dibeli.

Perilaku konsumen memiliki kepentingan khusus bagi orang karena berbagai alasan berkeinginan mempengaruhi atau mengubah perilaku, termasuk mereka yang kepentingan utamanya adalah pemasaran,

pendidikan, dan perlindungan konsumen serta kebijakan umum. Elemen kunci dalam definisi adalah pertukaran pelanggan dan penyuplai. Masing-masing pihak memberikan sesuatu yang bernilai kepada pihak lain yang bertujuan memenuhi kebutuhan mereka masing-masing. Dalam pembelian uang ditukar dengan produk atau jasa yang diinginkan. Semua yang dilakukan pemasar dalam hal produk, harga, promosi, dan distribusi ("Bauran pemasaran" atau "marketing mix") dapat diadaptasikan dengan permintaan pasar dan perilaku konsumen.

Tidak mengherankan bahwa studi perilaku konsumen memiliki akar utamanya di dalam bidang ekonomi dan yang lebih baru, dalam pemasaran. Dengan demikian "proses pembelian" lebih menjadi perhatian para pemasar ketimbang proses konsumsi. Analisis konsumen dalam hal ini perilaku konsumen merupakan dasar dari manajemen pemasaran. Perencanaan dan strategi pemasaran harus disusun berdasarkan pemahaman akan konsumen yang menjadi target pasar bagi perusahaan. Pentingnya pemahaman mengenai konsumen dapat dijumpai dalam definisi pemasaran. Pemasaran adalah aktivitas manusia yang diarahkan untuk memenuhi kebutuhan dan keinginan melalui proses pertukaran. Dari definisi tersebut ada dua hal yang penting, yaitu pertama pemasar berusaha memuaskan kebutuhan dan keinginan orang lain dan kedua, pemasaran melibatkan studi tentang pertukaran dimana orang saling menyerahkan sumber daya. Agar menjadi pemasar yang berhasil mereka harus memahami faktor-faktor yang mempengaruhi keinginan dan kebutuhan konsumen.

Pemasar dapat mempelajari perilaku konsumen yang dijabarkan sebagai berikut:

1. Analisis konsumen menjadi dasar bagi manajer pemasaran. Hal ini membantu manajer dalam melakukan kegiatan pemasaran seperti:
    a. Strategi Marketing Mix (4P)
    b. Segmentasi pasar
    c. Target Pasar
    d. Diferensiasi Produk
    e. Product positioning
    f. Analisis lingkungan

g. Riset pemasaran

2. Analisis konsumen mempunyai peranan penting dalam pengembangan kebijakan publik
3. Perilaku konsumen untuk mengembangkan kemampuan konsumen untuk menjadi konsumen yang potensial dan lebih efektif
4. Analisis konsumen memberikan pengetahuan tentang perilaku konsumen untuk membeli produk
5. Studi perilaku konsumen memberikan 3 jenis informasi, yaitu:
   a. Orientasi konsumen
   b. Perilaku Konsumen
   c. Teori dalam proses berpikir

Mengenali Masalah Konsumen

Sebagai produsen atau pemasar barang dan jasa, perlu mengetahui cara-cara mengenali masalah konsumen. Hal ini diperlukan agar masalah yang dialami oleh konsumen tersebut dapat diubah menjadi sebuah peluang. Jika dapat memperbaiki kekurangan penjualan atau mengetahui hal apa yang sering menjadi masalah konsumen, maka hal tersebut akan menjadi perbaikan bagi penjualan produk dan bisnis.

Berikut terdapat cara untuk dapat mengenali Perilaku Konsumen:

1. Jadilah sebagai Pelanggan

Harus melihat sisi dari seorang pelanggan, tidak selalu menjadi sisi seorang penjual. Misalkan pergi ke pusat perbelanjaan, tentu secara otomatis Anda harus menempatkan diri sebagai konsumen. Apa saja yang Anda temui di pusat perbelanjaan tersebut yang dianggap merupakan suatu kekurangan. Misalnya tentang pelayanan pegawai yang kurang tanggap atau kurang ramah, ketersediaan produk, kualitas produk, dan lain sebagainya. Dari situ Anda akan dapat mengetahui dan belajar tentang masalah-masalah yang sering dialami oleh konsumen.

2. Amati Sekeliling Konsumen dan Pesaing

Hal lain yang dapat dilakukan adalah mengamati lingkungan dan keadaan di sekeliling konsumen maupun kompetitor bisnis Anda. Dengan mengamati bisnis yang hampir mirip atau serupa dengan bisnis Anda, maka dapat melihat kekurangan-kekurangan yang mungkin dapat terjadi

pada sektor bisnis tersebut. Sehingga dapat dengan cepat melakukan tindakan pencegahan maupun perbaikan pada bisnis Anda.

3. Menambah Kenalan

Menambah kenalan dan jaringan pertemanan adalah hal yang sangat positif bagi Anda dan bisnis Anda. Selain menambah relasi, partner kerja, juga dapat menambah *networking* atau jaringan bagi bisnis Anda.. Pembicaraan dalam perkenalan baru hendaknya memiliki hal-hal yang positif seperti kalimat-kalimat yang mendukung dan tidak merendahkan lawan bicara

4. Menambah wawasan

Siapa pun orangnya yang ingin meningkatkan kecerdasan mereka, tentu cara yang paling mudah dan banyak dilakukan adalah dengan membaca. Beberapa orang merasa membaca berita secara online sudah cukup, tapi lebih dari itu juga, banyak orang yang lebih nyaman membaca koran mereka di pagi hari, mengetahui *update* berita setiap hari dan membaca buku – buku pengetahuan. Membaca akan menambah wawasan kita seputar dunia apapun, untuk itu jangan membatasi bacaan yang ingin Anda baca.

5. Bertanya Langsung Masalah yang Dihadapi oleh Pelanggan

Tidak ada salahnya bertanya kepada pelanggan lain tentang pandangannya mengenai bisnis Anda. Anda dapat memulai sebuah perkenalan dengan pelanggan yang lainnya dengan cara menanyakan hal-hal yang ringan terlebih dahulu, seperti sapaan, kalimat basa-basi, dan lain sebagainya.

6. Membuka Pemikiran

Tiap keputusan yang dalam hidup pasti didasari pada kepercayaan. Untuk berpikir terbuka, coba catat beberapa kepercayaan dasar yang Anda pegang, dan tanyakan mengapa Anda mempercayai itu. Lalu tanyakan akan jadi seperti apa Anda jika Anda punya keyakinan atau kepercayaan yang berbeda. Terakhir, cobalah memegang kepercayaan yang berbeda itu selama seminggu untuk betul-betul merasakannya. Anda juga bisa menanyakan orang nilai-nilai atau keyakinan yang mereka pegang, mengapa, dan kenapa mereka sampai memegang itu. Tiap keyakinan adalah unik bagi masing-masing oran, dan berpikir terbuka berarti merasa

nyaman dengan semua perbedaan yang ada dan bisa memahami sudut pandang yang berbeda.

Contoh: Apakah konsumen merasa yakin bahwa Nutella, atau Spaghetti, atau makanan apapun yang menjadi kesukaannya adalah makanan paling enak sedunia? Ujilah keyakinan itu dengan memakannya sebanyak dan sesering mungkin, pagi, siang, dan malam. Setelah beberapa lama Anda mungkin akan berubah pikiran dan merasa Anda salah, lalu memikirkan makanan lain yang mungkin lebih enak.

Dengan demikian Perilaku konsumen yang sering membeli produk tertentu maka pada suatu ketika akan beralih ke produk lain. Dalam hal ini pemasar harus dapat menganalisis untuk membuat strategi baru.

BAB 2

Keputusan Pembelian Konsumen

TOPIK PEMBAHASAN
Pengambilan Keputusan Konsumen
Diagnosis Perilaku Konsumen
Struktur Keputusan Membeli
Jenis Pengambilan Keputusan Membeli

PENGAMBILAN KEPUTUSAN KONSUMEN

Pengambilan Keputusan untuk membeli suatu produk atau jasa, konsumen dapat melakukan evaluasi untuk melakukan pemilihan produk atau jasa. Evaluasi dan pemilihan yang digunakan akan menghasilkan suatu keputusan.

Pengambilan keputusan dapat dianggap sebagai suatu hasil atau keluaran dari proses mental atau kognitif yang membawa pada pemilihan suatu jalur tindakan di antara beberapa alternatif yang tersedia. Setiap proses pengambilan keputusan selalu menghasilkan satu pilihan final. Keluarannya bisa berupa suatu tindakan (aksi) atau suatu opini terhadap pilihan.

Pengambilan keputusan merupakan sebuah proses yang terdiri dari beberapa tahap, yaitu pengenalan kebutuhan, pencarian informasi, evaluasi alternatif sebelum pembelian, pembelian, konsumsi, dan evaluasi alternatif sesudah pembelian (Engel,2000). Pengambilan keputusan membeli, Engel (2000) mengatakan bahwa proses pengambilan keputusan membeli mengacu pada tindakan konsisten dan cara bijaksana yang dapat dengan cepat dilakukan untuk memenuhi kebutuhan. Pengambilan keputusan membeli merupakan keputusan konsumen tentang apa yang akan dibeli, berapa banyak yang akan dibeli, di mana akan dilakukan, kapan akan dilakukan dan bagaimana pembelian akan dilakukan (Loudon & Bitta, 2000). Schiffman-Kanuk (2007) mengatakan bahwa keputusan sebagai seleksi terhadap dua pilihan alternatif atau lebih, dengan kata lain ketersediaan pilihan yang lebih dari satu merupakan suatu keharusan dalam pengambilan keputusan. Awater (2003) mendefinisikan bahwa pengambilan keputusan sebagai kegiatan mengumpulkan informasi tentang alternatif yang relevan dan membuat pilihan yang sesuai. Setiadi (2003), mengatakan keputusan yang diambil oleh seseorang dapat disebut sebagai sebuah pemecahan masalah. Berkowitz (2002) juga mengemukakan bahwa proses keputusan pembelian merupakan tahap-tahap yang dilalui pembeli dalam menentukan pilihan tentang produk dan jasa yang hendak dibeli. Untuk barang berharga jual rendah (*low-involvement*) proses pengambilan keputusan dilakukan dengan mudah, sedangkan untuk barang berharga jual

tinggi (*high-involvement*) proses pengambilan keputusan dilakukan dengan pertimbangan yang matang.

Dalam pembelian produk sering kali konsumen melibatkan dua atau lebih pihak untuk mengambil keputusan apakah mau membeli atau tidak? Sebagai contoh saat konsumen akan membeli sebuah laptop sedangkan konsumen tersebut adalah orang awam pasti konsumen tersebut akan meminta bantuan kepada orang yang tahu tentang merek dan harga laptop beserta spesifikasinya agar saat membeli laptop tersebut kita tidak merasa dirugikan

Gambar 2.1: Keputusan Membeli

Definisi Pengambilan Keputusan

Pengambilan keputusan, konsumen memiliki sasaran atau perilaku yang ingin dicapai atau dipuaskan. Selanjutnya, konsumen membuat keputusan mengenai perilaku yang ingin dilakukan untuk dapat memecahkan masalahnya. Selanjutnya dijelaskan bahwa pemecahan masalah merupakan suatu aliran timbal balik yang berkesinambungan di antara faktor lingkungan, proses kognitif dan afektif, serta tindakan perilaku. Proses pengambilan keputusan terdiri dari empat tahapan. Pada tahap pertama merupakan pemahaman akan adanya masalah. Tahap berikutnya, terjadi evaluasi terhadap alternatif yang ada dan tindakan yang paling sesuai dipilih. Selanjutnya, pembelian diwujudkan dalam bentuk

tindakan. Pada akhirnya barang yang telah dibeli akan digunakan dan konsumen melakukan evaluasi ulang terhadap keputusan yang telah diambilnya.

Engel (2000) mengatakan bahwa proses keputusan konsumen merupakan hal penting yang dilakukan konsumen dalam membeli suatu produk. Proses keputusan konsumen merupakan suatu kegiatan yang penting karena dalam proses tersebut memuat berbagai langkah yang terjadi secara berurutan sebelum konsumen mengambil keputusan.

Keputusan membeli merupakan kegiatan pemecahan masalah yang dilakukan individu dalam pemilihan alternatif perilaku yang sesuai dari dua alternatif perilaku atau lebih dan dianggap sebagai tindakan yang paling tepat dalam membeli dengan terlebih dahulu melalui tahapan proses pengambilan keputusan. Dengan demikian seorang konsumen dalam melakukan keputusan membeli terdapat beberapa tahapan yaitu:

1. Pengenalan Masalah. (*Problem Recoqnition*)

Proses pembelian oleh konsumen diawali sejak pembeli mengenali kebutuhan atau masalah. Kebutuhan tersebut dapat ditimbulkan oleh rangsangan internal atau eksternal. Rangsangan internal, terjadi pada salah satu kebutuhan umum seseorang (seperti lapar dan haus) telah mencapai ambang batas tertentu dan mulai menjadi pendorong.

Konsumen akan mencari informasi tentang produk atau merek tertentu dan mengevaluasi kembali seberapa baik masing-masing alternatif tersebut dapat agar dapat memenuhi kebutuhannya. Pengambilan keputusan terjadi bila ada kepentingan khusus bagi konsumen, atau keputusan yang membutuhkan tingkat keterlibatan tinggi.

Para pemasar perlu meneliti konsumen untuk memperoleh jawaban, apakah kebutuhan yang dirasakan atau masalah yang timbul, apa yang menyebabkan semua itu muncul, dan bagaimana kebutuhan atau masalah itu menyebabkan seseorang mencari produk tertentu ini. Konsumen berusaha mencari tahu apa yang menjadi kebutuhan dan keinginannya, baik yang sudah direncanakan maupun yang muncul secara tiba-tiba. Perbedaan atau ketidaksesuaian antara keadaan yang diinginkan dengan keadaan yang sebenarnya, akan membangkitkan dan mengaktifkan proses kebutuhan.

2. Pencarian Informasi. (*Information Search*)

Setelah konsumen yang terangsang kebutuhannya, konsumen akan terdorong untuk mencari informasi yang lebih banyak. Orang lebih peka terhadap informasi produk. Pencarian informasi dapat bersifat aktif atau pasif, internal atau eksternal, pencarian informasi yang bersifat aktif dapat berupa kunjungan terhadap beberapa toko untuk membuat perbandingan harga dan kualitas produk, sedangkan pencarian informasi pasif hanya dengan membaca iklan di majalah atau surat kabar tanpa mempunyai tujuan khusus tentang gambaran produk yang diinginkan.

Selanjutnya, orang mulai aktif mencari informasi: bertanya kepada teman, mendatangi toko untuk mencari tahu atau membuka-buka internet untuk membandingkan spesifisikasi dan harga barang. Pencarian internal ke memori untuk menentukan solusi yang memungkinkan. Jika pemecahannya tidak dapat diperoleh melalui pencarian internal, maka proses pencarian difokuskan pada stimulus eksternal yang relevan dalam menyelesaikan masalah (pencarian eksternal). Jika dorongan konsumen adalah kuat, dan objek yang dapat memuaskan kebutuhan itu tersedia, konsumen akan membeli objek itu.

Informasi pencarian eksternal tersebut dapat berupa:

a. Sumber pribadi, seperti opini dan sikap dari teman, kenalan, keluarga
b. Sumber bebas seperti kelompok konsumen
c. Sumber pemasaran seperti iklan
d. Sumber pengalaman langsung seperti langsung mengunjungi toko, mencoba produk secara langsung
e. Sumber yang lagi ngetren saat ini

Konsumen mencari apa yang dapat memenuhi kebutuhan dan keinginannya. Setelah tahu apa yang tepat maka ia akan melakukan penilaian disertai pertimbangan yang diperoleh dari berbagai informasi berkaitan dengan lamanya waktu dan jumlah uang yang tersedia untuk membeli. Jika tidak, kebutuhan konsumen itu tinggal mengendap dalam ingatannya.

3. Evaluasi Alternatif. (*Alternative Evaluation*)

Setelah melakukan pencarian informasi sebanyak mungkin tentang banyak hal, selanjutnya konsumen harus melakukan penilaian tentang beberapa alternatif yang ada dan menentukan langkah selanjutnya.

Evaluasi mencerminkan keyakinan dan sikap yang mempengaruhi perilaku pembelian mereka. Keyakinan (*belief*) adalah gambaran pemikiran yang dianut seseorang tentang gambaran sesuatu. Keyakinan seseorang tentang produk atau merek mempengaruhi keputusan pembelian mereka. Tak kalah pentingnya dengan keyakinan adalah sikap. Sikap (*attitude*) adalah evaluasi, perasaan emosi, dan kecenderungan tindakan yang menguntungkan atau tidak menguntungkan dan bertahan lama pada sesorang pada objek atau gagasan tertentu (Spector, 2000 dalam Kotler dan Keller, 2007).

Evaluasi alternatif terdiri dari dua tahap, yaitu menetapkan tujuan pembelian dan menilai serta mengadakan seleksi terhadap alternatif pembelian berdasarkan tujuan pembeliannya. Setelah konsumen mengumpulkan informasi mengenai jawaban alternatif terhadap suatu kebutuhan, maka konsumen akan mengevaluasi pilihan dan menyederhanakan pilihan pada alternatif yang diinginkan.

4. Keputusan Pembelian.(*Purchase Decision*)

Setelah tahap-tahap tadi dilakukan, sekarang saatnya bagi pembeli untuk menentukan pengambilan keputusan apakah jadi membeli atau tidak. Jika keputusan menyangkut jenis produk, bentuk produk, merek, penjual, kualitas dan sebagainya.

Konsumen bisa mengambil beberapa sub keputusan, meliputi merek, pemasok, jumlah, waktu pelaksanaan dan metode pembayaran. Contohnya ketika konsumen membeli mobil. Namun dalam pembelian produk sehari-hari, keputusan konsumen bisa jadi lebih sederhana. Ketika membeli gula, seorang konsumen tidak banyak berfikir tentang pemasok atau metode pembayaran. Proses dalam pengambilan keputusan membeli, setelah melewati tahap-tahap sebelumnya. Apabila konsumen dipuaskan dari pembelian tersebut maka akan ada pembelian kembali. Konsumen melakukan pembelian yang nyata berdasarkan alternatif yang telah dipilih.

Keputusan membeli meliputi keputusan konsumen mengenai apa yang dibeli, keputusan membeli atau tidak, waktu pembelian, tempat pembelian, dan bagaimana cara pembayaran.

5. Perilaku Pasca Pembelian. (*Post-Purchase Behaviour*)

Pemasar harus memperhatikan konsumen setelah melakukan pembelian produk. Setelah membeli suatu produk, konsumen akan mengalami beberapa tingkat kepuasan atau tidak ada kepuasan. ada kemungkinan bahwa pembeli memiliki ketidakpuasan setelah melakukan pembelian, karena mungkin harga barang dianggap terlalu mahal, atau mungkin karena tidak sesuai dengan keinginan atau gambaran sebelumnya

Konsumen akan membandingkan produk atau jasa yang telah ia beli, dengan produk atau jasa lain. Hal ini dikarenakan konsumen mengalami ketidakcocokan dengan fasilitas-fasilitas tertentu pada barang yang telah ia beli, atau mendengar keunggulan tentang merek lain. Perilaku ini mempengaruhi pembelian ulang dan juga mempengaruhi ucapan-ucapan pembeli kepada pihak lain tentang produk perusahaan.

Berdasarkan uraian di atas, tahapan proses pengambilan keputusan membeli terdiri dari enam tahapan, yaitu diawali dengan tahapan pengenalan kebutuhan, kemudian ke tahapan kedua pencarian informasi dan penilaian sumber-sumber, dilanjutkan ke tahapan ketiga evaluasi alternatif, selanjutnya ke tahapan keempat keputusan untuk membeli, tahapan kelima konsumsi dan diakhiri dengan tahapan perilaku setelah pembelian.

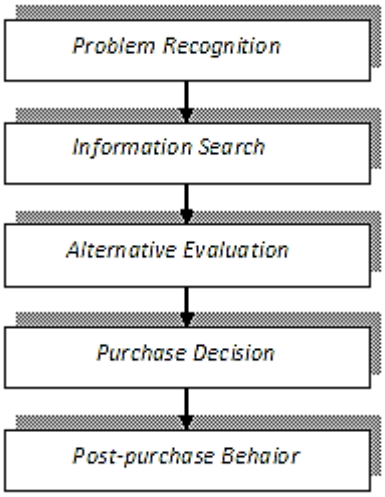

Gambar 2.2: Tahapan Keputusan Membeli

Faktor yang Mempengaruhi Pemecahan Masalah

Konsumen menggunakan pemecahan masalah yang terbatas ketika mereka melakukan sedikit usaha untuk memenuhi kebutuhan tersebut. Hal ini sering dilakukan oleh konsumen ketika membeli suatu produk yang telah mereka gunakan sebelumnya. Pemecahan masalah sebagai proses kognitif tingkat tinggi yang memerlukan modulasi dan kontrol lebih dari keterampilan rutin

Faktor-faktor yang mempengaruhi pemecahan masalah :

a. Alternatif-alternatif dibedakan dengan cara yang relevan, misalnya pembelian rumah, alternatif pemilihan adalah lingkungan rumah (bersih, tidak banjir, dekat kota atau mudah transportasi), bahan baku, harga (cicilan rendah dan lama)
b. Tersedia waktu yang memadai untuk pertimbangan yang mendalam untuk membeli produk.
c. Terdapat tingkat keterlibatan (relevansi pribadi) yang tinggi yang menyertai pembelian.
d. Terdapat keterlibatan Lingkungan dalam membeli produk.

Menurut (Engel, 2000) pada tahap pembelian, konsumen memperoleh alternatif yang dipilih atau pengganti yang dapat diterima bila perlu. Evaluasi yang telah dilakukan membawa konsumen untuk melakukan pembelian. Jika ia mengalami kegagalan untuk melakukan pembelian produk/ jasa yang diinginkannya (alternatif yang dipilih), konsumen melakukan pembelian ke alternatif lain atau alternatif pengganti yang masih dapat diterima.

Nilai pembelian konsumen memiliki dua kategori, yaitu:

1. Merek dari suatu produk, dikenal sebagai pembelian yang terencana sepenuhnya, juga dimana pembelian produk terjadi merupakan hasil keterlibatan yang tinggi dan pemecah masalah yang diperluas.
2. Kelas produk, dapat dipandang sebagai pembelian yang tak terencana, jika pilihan merek dibuat ditempat pembelian.

Pembelian konsumen bisa dikategorikan ke dalam pembelian terencana (*planned purchasing*) dan pembelian tak terencana (*unplanned purchasing*). Pembelian terencana adalah perilaku pembelian dimana keputusan tentang item yang akan dibeli telah diambil sebelum konsumen masuk ke dalam toko. Sedangkan pembelian tak terencana adalah perilaku pembelian dimana konsumen tidak mempertimbangkan sebelumnya untuk membeli produk, atau mempertimbangkan untuk membeli tapi belum memutuskan produk apa yang akan dibeli.

Dua faktor yang dapat mempengaruhi keputusan pembelian (Kotler, 200).

1. Faktor pertama adalah pendirian orang lain. Sejauh mana pendirian orang lain mempengaruhi alternatif yang disukai seseorang.
2. Faktor yang kedua adalah situasi yang tidak terantisipasi yang dapat muncul dan mengubah niat pembelian.

DIAGNOSIS PERILAKU KONSUMEN

Untuk dapat mengenal, menciptakan dan mempertahankan pelanggan, maka studi tentang perilaku konsumen sebagai perwujudan dari aktivitas jiwa manusia sangatlah penting.

Pemahaman perilaku konsumen diaplikasikan dalam beberapa hal, yaitu:

1. Untuk merancang sebuah strategi pemasaran yang baik, misalnya menentukan kapan saat yang tepat perusahaan memberikan program pemasaran seperti diskon untuk menarik pembeli.
2. Perilaku konsumen dapat membantu pembuat keputusan membuat kebijakan publik. Misalnya dengan mengetahui bahwa konsumen akan banyak menggunakan transportasi saat lebaran, pembuat keputusan dapat merencanakan harga tiket transportasi di hari raya tersebut.
3. Pemasaran sosial, yaitu penyebaran ide di antara konsumen.

   Pemasaran sosial atau social marketing merupakan sebuah strategi yang digunakan oleh suatu kelompok/institusi, khususnya pemerintah, dengan tujuan untuk mengubah kebiasaan-kebiasaan dari kelompok sosial tertentu. Pemasaran sosial biasanya dilakukan oleh kelompok-kelompok sosial yang ada dalam masyarakat. Misalnya, LSM dan lain-lain, yang sangat aktif mengampanyekan gerakan peduli terhadap lingkungan hidup atau LSM-LSM yang ada di Indonesia pada saat ini yang aktif mengampanyekan isu demokratisasi dan perlindungan terhadap Hak Asasi Manusia (HAM)

Dengan memahami sikap konsumen dalam menghadapi sesuatu, seseorang dapat menyebarkan ide dengan lebih cepat dan efektif. Dan ide-ide tersebut dapat digunakan oleh pemasar untuk membuat strategi pemasaran.

Tingkat Keterlibatan Konsumen

Setiap akan melakukan pengambilan keputusan atau pembelian, konsumen terlebih dahulu mempertimbangkannya. Ada lama ada cepat dalam memutuskan baik-buruknya, kurang lebihnya, atau untung ruginya dalam membeli produk. Yah itu sebetulnya Kita melakukan proses keterlibatan antara sesuatu yang Kita pikirkan dengan diri Kita atau sering disebut “Keterlibatan konsumen”. Setiap konsumen mempunyai motivasi yang mendasari dalam bentuk kebutuhan dan nilai. Sementara keterlibatan

akan muncul ketika objek (produk, jasa atau pesan promosi) dirasakan dapat membantu untuk memenuhi kebutuhan, tujuan dan nilai yang terasa penting. Pemenuhan kebutuhan ini dirasakan akan bervariasi atau tidak sama dari satu situasi ke situasi berikutnya.

Kita dapat mendefinisikan keterlibatan konsumen berdasarkan tingkat keterlibatan dan pemrosesan aktif yang dilakukan konsumen dalam merespons suatu rangsangan pemasaran.

Model yang banyak dipakai mengenai formasi dan perubahan sikap, menggambarkan bagaimana konsumen membuat penilaian, baik dalam keadaan keterlibatan rendah, maupun tinggi.

Banyak produk dibeli dalam "kondisi keterlibatan rendah dan ketiadaan merek yang signifikan". Beberapa situasi pembelian ditentukan karakternya dengan keterlibatan rendah tetapi perbedaan mereknya signifikan. Di sini konsumen sering melakukan banyak peralihan merek dalam membeli produk.

Bias Keputusan

Bias keputusan dan kesalahan umum konsumen dalam membuat keputusan membeli adalah:

1. Ketersediaan produk
   Konsumen mendasarkan prediksi mereka berdasarkan kecepatan dan kemudahan dimana produk tersedia dan hasil tertentu muncul di pikiran konsumen untuk membeli atau tidak.
2. Representatif
   Konsumen mendasarkan prediksi mereka atas se-representatif atau semirip apa produk satu dengan yang lain.
3. Penyesuaian
   Konsumen sampai pada penilaian awal dan kemudian menyesuaikannya berdasarkan informasi tambahan produk .

Hal tersebut akan merangsang faktor psikologis konsumen dalam membeli produk

Kotler dan Keller (2007) menjelaskan bahwa proses pengambilan keputusan merupakan proses psikologis dasar yang memainkan peranan penting dalam memahami bagaimana konsumen secara aktual mengambil keputusan pembelian.

Proses pengambilan keputusan diawali dengan adanya kebutuhan yang berusaha untuk dipenuhi. Pemenuhan kebutuhan ini terkait dengan beberapa alternatif sehingga perlu dilakukan evaluasi yang bertujuan untuk memperoleh alternatif terbaik dari persepsi konsumen. Di dalam proses membandingkan ini konsumen memerlukan informasi yang jumlah dan tingkat kepentingannya tergantung dari kebutuhan konsumen serta situasi yang dihadapinya. Keputusan pembelian akan dilakukan dengan menggunakan kaidah menyeimbangkan sisi positif dengan sisi negatif suatu merek (*compensatory decision rule*) ataupun mencari solusi terbaik dari perspektif konsumen (*non-compensatory decision rule*), yang setelah konsumsi akan dievaluasi kembali.

Faktor internal (psikologis) yang relevan terhadap proses pengambilan keputusan konsumen:

1. Motivasi (*motivation*) merupakan suatu dorongan yang ada dalam diri manusia untuk mencapai tujuan tertentu.
2. Persepsi (*perception*) merupakan hasil pemaknaan seseorang terhadap stimulus atau kejadian yang diterimanya berdasarkan informasi dan pengalamannya terhadap rangsangan tersebut.
3. Pembentukan sikap (*attitude formation*) merupakan penilaian yang ada dalam diri seseorang yang mencerminkan sikap suka/tidak suka seseorang akan suatu hal.
4. Integritas (*integration*) merupakan kesatuan antara sikap dan tindakan. Integrasi merupakan respons atas sikap yang diambil. Perasaan suka akan mendorong seseorang untuk membeli dan perasaan tidak suka akan membulatkan tekad seseorang untuk tidak membeli produk tersebut.

Menurut Kotler (2002) ada dua faktor yang dapat mempengaruhi maksud pembelian dan keputusan pembelian. Faktor pertama adalah pendirian orang lain. Sejauh mana pendirian orang lain mempengaruhi

alternatif yang disukai seseorang. Faktor yang kedua situasi yang tidak terantisipasi yang dapat muncul dan mengubah niat pembelian

Perilaku konsumen menitikberatkan pada aktivitas yang berhubungan dengan konsumsi dari individu. Perilaku konsumen berhubungan dengan alasan dan tekanan yang mempengaruhi pemilihan, pembelian, penggunaan yang bertujuan untuk memuaskan kebutuhan dan keinginan pribadi. Dengan demikian perilaku konsumen perlu dianalisis untuk mengetahui kebutuhan yang diinginkan.

Menganalisis perilaku konsumen akan berhasil apabila pemasar dapat memahami aspek-aspek psikologis manusia secara keseluruhan. Perilaku konsumen adalah proses dan aktivitas ketika seseorang berhubungan dengan pencarian, pemilihan, pembelian, penggunaan serta pengevaluasian produk dan jasa demi memenuhi kebutuhan dan keinginan.

Faktor lain yang mempengaruhi perilaku konsumen dalam membeli produk adalah:

a. Kebudayaan.

   Kebudayaan adalah simbol dan fakta yang kompleks, yang diciptakan oleh manusia, diturunkan dari generasi ke generasi sebagai penentu dan pengatur tingkah laku manusia dalam masyaraka yang ada.

b. Kelas sosial

   Pembagian masyarakat ke dalam golongan/ kelompok berdasarkan pertimbangan tertentu, misal tingkat pendapatan, macam perumahan, dan lokasi tempat tinggal.

c. Kelompok referensi kecil

   Kelompok ‘kecil’ di sekitar individu yang menjadi rujukan bagaimana seseorang harus bersikap dan bertingkah laku, termasuk dalam tingkah laku pembelian, misal kelompok keagamaan, kelompok kerja, kelompok pertemanan, dll.

d. Keluarga

   Lingkungan inti dimana seseorang hidup dan berkembang, terdiri dari ayah, ibu dan anak.

e. Pengalaman
   Berbagai informasi sebelumnya yang diperoleh seseorang yang akan mempengaruhi perilaku selanjutnya.
f. Kepribadian
   Kepribadian dapat didefinisikan sebagai pola sifat individu yang dapat menentukan tanggapan untuk bertingkah laku.
g. Sikap dan kepercayaan
   Sikap adalah suatu kecenderungan yang dipelajari untuk bereaksi terhadap penawaran produk dalam masalah yang baik ataupun kurang baik secara konsisten. Kepercayaan adalah keyakinan seseorang terhadap nilai-nilai tertentu yang akan mempengaruhi perilakunya.
h. Konsep diri
   Konsep diri merupakan cara bagi seseorang untuk melihat dirinya sendiri, dan pada saat yang sama ia mempunyai gambaran tentang diri orang lain.

STRUKTUR KEPUTUSAN MEMBELI

Struktur keputusan membeli penting, karena sesudah menentukan kebutuhan dan mempunyai keinginan akan produk tertentu, konsumen diharapkan untuk memunculkan keputusan untuk membeli.

Ada delapan struktur keputusan membeli yang mempengaruhi konsumen

1. Keputusan tentang jenis produk

Dalam setiap pengambilan keputusan mengenai pembelian suatu produk, harus memperhatikan mana kebutuhan yang penting di dahulukan dan jumlah uang yang kita punyai sesuai dengan pendapatan Rumah Tangga, juga menetapkan dan menggunakan berbagai kriteria evaluasi termasuk harga, merek, kualitas dan lain-lain pada saat membuat keputusan pembelian. Dan penilaian kinerja setiap alternatif sebagai dasar dari evaluasi serta mengetahui dan memahami bagaimana situasi konsumen dalam menentukan pilihan dengan melihat berbagai aspek yang ada di dalamnya apa saja yang terkait hingga mempengaruhi tingkat pembelian.

Konsumen dapat memutuskan untuk membelanjakan uangnya untuk membeli produk *handphone* atau tujuan lain selain melakukan pembelian. Para pemasar harus memusatkan perhatian pada konsumen yang diharapkan memutuskan untuk membeli produk *handphone* dari alternatif lain yang mereka pertimbangkan uangnya untuk membeli *handphone* atau keperluan lain (membeli kamera, pakaian, dan buku).

2. Keputusan tentang Karakteristik Produk

Konsumen memutuskan untuk membeli produk *handphone* dengan bentuk tertentu (ukuran, mutu, corak, dan sebagainya). Perusahaan harus menggunakan riset pemasaran untuk mengetahui kesukaan konsumen (untuk memaksimumkan daya tarik merek produk *handphone*, misalnya mahasiswa tersebut menentukan karakteristik dari *handphone* yang diinginkan yaitu *cameraphone*, *comunicator*, kemampuan memproses cepat, fasilitas lengkap.

3. Keputusan tentang Merek

Konsumen memutuskan merek yang akan diambil. Perusahaan harus mengetahui bagaimana konsumen memilih sebuah merek. Misalnya berdasarkan informasi yang dihimpun, mahasiswa tersebut memilih untuk mendapatkan *handphone* merek Samsung. Lima kondisi di bawah ini mendorong pengambilan keputusan penetapan merek.

a. Produk akan mudah dikenali jika menggunakan merek atau tanda merek.
b. Produk dipersepsikan mempunyai nilai tertinggi untuk harganya.
c. Kualitas dan standar mudah dipertahankan.
d. Permintaan atas kelas produk umum cukup besar sehingga dapat mendukung rantai regional, nasional maupun internasional. Pengembangan massa yang sangat menentukan keberhasilan merek untuk mendukung biaya *overhead* iklan dan administrasi itu penting.
e. Terdapat skala ekonomi.

4. Keputusan tentang penjualan

Konsumen memutuskan dimana akan membeli (toko serba ada, elektronik, toko khusus dan lain-lain, perusahaan (termasuk pedagang besar, pengecer) Harus mengetahui bagaimana konsumen memilih penjual tertentu. Misalnya mahasiswa tersebut mempunyai pilihan membeli di toko elektronik, toko khusus komputer atau agen tertentu. Hal paling mudah yang dapat Anda lakukan untuk meningkatkan penjualan dan mendapat keuntungan yang signifikan dari bisnis Anda adalah dengan memperlebar target bisnis. Jangan takut dengan penambahan biaya ketika akan memperlebar bisnis di area baru. Oleh karena itu, Anda harus melakukan riset terlebih dahulu, mulai dari target pasar, harga sampai bagaimana persaingan di daerah tersebut. Jika Anda melakukan riset dengan tepat, kemungkinan Anda mendapatkan peningkatan keuntungan akan semakin tinggi. Di samping pertimbangan harga, ia mempertimbangkan pula layanan yang didapat baik pada waktu membeli layanan purna jual.

5. Keputusan tentang jumlah produk

Konsumen memutuskan jumlah produk yang akan dibeli. Perusahaan harus mempertimbangkan banyaknya produk tersedia untuk konsumen sesuai keinginan konsumen yang berbeda-beda. Konsumen dapat mengambil keputusan tentang seberapa banyak produk yang akan dibelinya pada suatu saat. Pembelian yang dilakukan mungkin lebih dari satu unit. Dalam hal ini perusahaan harus mempersiapkan banyak produk sesuai dengan keinginan yang berbeda-beda dari para pembeli.

6. Keputusan tentang waktu pembelian

Konsumen memutuskan kapan harus membeli (kapan uang/kesempatan tersedia). Perusahaan harus mengetahui faktor-faktor yang mempengaruhi konsumen dalam penentuan waktu pembelian, yang juga mempengaruhi perusahaan dalam mengatur waktu produksi, pemesanan, periklanan dan sebagainya. Konsumen dapat mengambil keputusan tentang kapan ia harus melakukan pembelian. Oleh karena itu perusahaan harus mengetahui faktor-faktor yang mempengaruhi keputusan konsumen dalam penentuan waktu pembelian. Menurut Sutisna (2002)

“situasi pembelian adalah lingkungan atau suasana yang dialami konsumen ketika membeli produk dan jasa, situasi pembelian akan mempengaruhi pembelian”.

7. Keputusan tentang cara pembayaran

Konsumen memutuskan mode pembelanjaan yang disukainya, perusahaan harus mengetahui hal ini yang akan mempengaruhi dalam penawaran pembayaran (diskon untuk tunai, kemudahan kredit, bunga rendah, dan lain-lain).

Contoh Kasus: Proses Pengambilan Keputusan Konsumen

Seseorang bernama Anto yang sudah berumah tangga membutuhkan cairan dalam tubuh untuk sehari–hari atau air minum mineral untuk di minumnya. Saat itu ia langsung mencari informasi dari orang–orang terdekatnya untuk menentukan air minum yang akan ia konsumsi setiap harinya. Setelah Anto mendapat cukup banyak informasi merek, kualitas, harga, lokasi pencarian produk tersebut maka Anto mengevaluasi terhadap pilihannya dengan cermat untuk mendapatkan air minum yang baik untuk dirinya dan keluarga. Setelah mengevaluasi berbagai macam merek maka Anto menjatuhkan pilihan pada produk air minum aqua yang di produksi oleh Danone yang sudah lama ada dan sangat di kenal masyarakat dan di gemari masyarakat karena aqua di ambil dari sumber mata air terpercaya dan jernih melalui tahap proses beberapa kali penyaringan sehingga sangat aman dan terjamin untuk di konsumsi setiap hari dalam pengganti cairan tubuh. Tidak sedikit orang memilih air minum aqua karena terjamin untuk kesehatannya dan mudah di dapatkan. Setelah Anto dan keluarga mencobanya beberapa bulan ternyata benar aqua terjamin bersih, jernih dan mudah di dapat.

8. Keputusan tentang pelayanan

Salah satu cara utama suatu pemasar untuk dapat membedakan dengan perusahaan lain adalah dengan cara konsisten menyampaikan mutu pelayanan yang lebih tinggi. Setiap pemasar harus sadar bahwa mutu pelayanan yang luar biasa dapat memberikan keunggulan bersaing yang kuat. Pelayanan adalah suatu kegiatan atau urutan kegiatan yang terjadi

dalam interaksi langsung antara seseorang dengan orang lain dan menyediakan kepuasan konsumen. Dalam Kamus Besar Bahasa Indonesia dijelaskan pelayanan sebagai usaha melayani kebutuhan orang lain. Sedangkan melayani adalah membantu menyiapkan dan mengurus apa yang diperlukan konsumen.

Model Proses Pengambilan Keputusan Membeli

Dalam istilah umum, membuat keputusan adalah penyeleksian tindakan dari dua atau lebih pilihan alternatif (Schiffman dan Kanuk, 2004). Dengan kata lain, keputusan dapat dibuat hanya jika ada beberapa alternatif yang dipilih. Apabila alternatif pilihan tidak ada maka tindakan yang dilakukan tanpa adanya pilihan tersebut tidak dapat dikatakan membuat keputusan.

Proses pengambilan keputusan melibatkan tiga tahapan, antara lain: *input*, *process*, dan *output*. Tahapan input mempengaruhi rekognisi terhadap kebutuhan produk dan terdiri dari dua sumber utama, yaitu usaha pemasaran perusahaan (produk, tempat, harga, dan promosi) dan pengaruh sosioeksternal konsumen (keluarga, teman, tetangga, kelas sosial, budaya). Tahapan proses fokus terhadap bagaimana konsumen membuat keputusan yang mencakup faktor psikologis (motivasi, persepsi, belajar, kepribadian, dan sikap) yang mempengaruhi rekognisi terhadap kebutuhan, pencarian alternatif sebelum pembelian, dan evaluasi alternatif. Tahapan output merupakan pembelian dan perilaku setelah pembelian (Schiffman dan Kanuk, 2004).

Pengambilan keputusan merupakan suatu kegiatan individu yang secara langsung terlibat dalam mendapatkan dan mempergunakan barang yang ditawarkan. Stanton (1997) mengemukakan keputusan membeli sebagai proses dalam pembelian nyata setelah melalui tahap-tahap sebelumnya. Setelah melakukan evaluasi atas sejumlah alternatif maka konsumen dapat memutuskan apakah suatu produk akan dibeli atau diputuskan untuk tidak dibeli sama sekali. Engel (2000) mengatakan bahwa proses pengambilan keputusan membeli mengacu pada tindakan konsisten dan bijaksana yang dilakukan untuk memenuhi kebutuhan. Pengambilan keputusan membeli merupakan keputusan konsumen tentang

apa yang hendak dibeli, berapa banyak yang akan dibeli, di mana akan dilakukan, kapan akan dilakukan dan bagaimana pembelian akan dilakukan. Seorang pakar Berkowitz (2002) juga mengemukakan bahwa proses keputusan pembelian merupakan tahap-tahap yang dilalui pembeli dalam menentukan pilihan tentang produk dan jasa yang hendak dibeli.

Dengan demikian model proses pengambilan keputusan yang dilakukan oleh konsumen dapat digambarkan sebagai berikut:

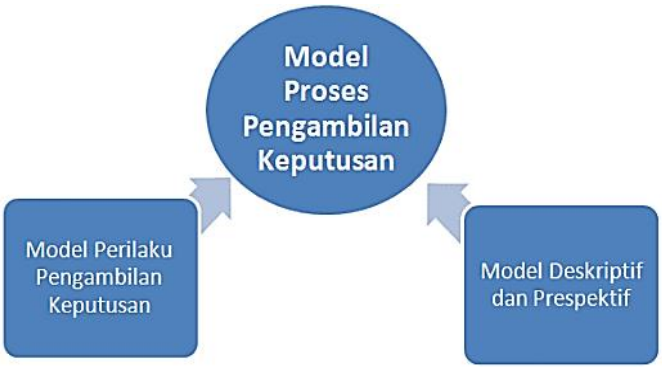

Gambar 2.3: Model Proses Pengambilan Keputusan Membeli

1. **Model Perilaku Pengambilan keputusan**
   a. Model Ekonomi yang dikemukakan oleh ahli ekonomi klasik dimana keputusan orang itu rasional, yaitu berusaha mendapatkan keuntungan marginal sama dengan biaya marginal atau untuk memperoleh keuntungan maksimum.
   b. Model Manusia Administrasi dikemukakan oleh Herbert A. Simon dimana lebih berprinsip orang tidak menginginkan maksimalisasi tetapi cukup keuntungan yang memuaskan.
   c. Model Manusia Mobicentrik Dikemukakan oleh Jennings, dimana perubahan merupakan nilai utama sehingga orang harus selalu bergerak bebas mengambil keputusan.
   d. Model Manusia Organisasi Dikemukakan oleh W.F. Whyte, model ini lebih mengedepankan sifat setia dan penuh kerja sama dalam pengambilan keputusan.

e. Model Pengusaha Baru Dikemukakan oleh Wright Mills menekankan pada sifat kompetitif.
f. Model Sosial Dikemukakan oleh Freud Veblen dimana menurutnya orang sering tidak rasional dalam mengambil keputusan diliputi perasaan emosi dan situasi dibawah sadar.

2. Model Deskriptif dan Perspektif

Model Deskriptif

Dalam model ini kepuasan pelanggan dapat dicapai dengan penawaran perusahaan sesuai atau berdasarkan pada realitas observasi

Model Perspektif

Dalam model ini kepuasan pelanggan dapat dicapai dengan dua cara utama. Pertama, mengubah penawaran perusahaan sesuai dengan ideal. Kedua, untuk meyakinkan pelanggan atau konsumen yang ideal tidak selalu sesuai dengan kenyataan.

JENIS PENGAMBILAN KEPUTUSAN MEMBELI

Ada beberapa variasi pengambilan keputusan membeli. Berdasarkan variasi itu, Engel (2000) menjelaskannya ke dalam tipe yang lebih terperinci dengan menggolongkan tipe pengambilan keputusan menjadi tiga golongan yaitu:

a. Pengambilan Keputusan Diperluas (*Extended Problem Solving*)

Pada proses pengambilan keputusan yang diperluas, konsumen terbuka pada informasi berbagai sumber dan termotivasi untuk menilai dan mempertimbangkan serta membuat pilihan yang tepat. Pengambilan keputusan yang diperluas biasanya dilakukan pada pembelian barang-barang yang tahan lama seperti mobil, rumah, pakaian mahal, peralatan elektronik, dan sebagainya.

Ada kemungkinan bahwa banyak alternatif akan dievaluasi dan variasi luas sumber informasi dikonsultasikan. Lebih jauh lagi, keputusan mengenai bagaimana dan di mana untuk membuat pembelian juga mungkin memerlukan pencarian dan evaluasi tambahan.

Dalam kondisi ini konsumen melakukan pencarian informasi yang intensif dan evaluasi terhadap banyak alternatif. Proses tidak hanya

berhenti sampai tahap pembelian, konsumen juga melakukan tahap evaluasi setelah pembelian. Tahapan proses pengambilan keputusan diikuti meskipun tidak berurutan dan akan banyak sekali alternatif yang dievaluasi. Jika hasil yang diharapkan terpenuhi maka keputusan ditunjukkan dalam bentuk rekomendasi pada orang lain dan adanya keinginan untuk membeli kembali. Sebaliknya, bila konsumen merasa kecewa maka kekecewaannya akan disampaikan pada orang lain sehingga individu akan menghambat orang lain untuk melakukan pembelian di tempat yang serupa.

b. Pengambilan Keputusan Antara (*Midrange Problem Solving*)

Pengambilan keputusan ini berada di antara kedua titik ekstrim yaitu pengambilan keputusan yang diperluas dan pengambilan keputusan yang terbatas. Tahap pencarian informasi dan evaluasi alternatif dilakukan oleh konsumen tetapi intensitasnya terbatas. Karena konsumen sudah mendapat informasi sebelumnya, maka konsumen akan langsung mengambil keputusan membeli tanpa harus mempertimbangkan lagi. Tahapan pengambilan keputusan tidak dilalui semuanya. Setelah melakukan proses pembelian, konsumen merasa tidak perlu lagi untuk melakukan evaluasi lagi karena konsumen sudah merasa yakin dengan pilihannya.

Kategori pemecahan masalah jajaran tengah digunakan di sini sebagai pengakuan bahwa kebanyakan keputusan membeli tidak dikotak-kotakkan secara rapi. Semua ini diselesaikan dengan cepat dan jauh berbeda dengan pertimbangan mendalam yang diperlukan dalam membeli sebuah barang merah seperti membeli kapal pesiar atau keputusan tiba-tiba untuk membeli sebuah kacang.

c. Pengambilan Keputusan Terbatas (*Limited Problem Solving*)

Pada proses pengambilan keputusan yang terbatas, konsumen akan menyederhanakan proses dan mengurangi jumlah dan variasi dari sumber informasi alternatif dan kriteria yang digunakan untuk evaluasi. Pilihan biasanya dibuat dengan mengikuti aturan yang sederhana. Hanya sedikit pencarian informasi dan evaluasi sebelum pembelian atau dengan kata lain

pengenalan kebutuhannya mengarah pada tindakan pembelian. Pencarian yang ekstensif dan evaluasi alternatif dihindari karena proses pembelian diasumsikan sebagai hal yang tidak penting bagi konsumen.

Jauh lebih lazim untuk menyederhanakan prosesnya dan mengurangi jumlah serta variasi sumber informasi, alternatif, dan kriteria yang digunakan untuk evaluasi. Semua tahap dalam proses pengambilan keputusan oleh konsumen masih mungkin diikuti, tetapi ada perbedaan besar dalam jangkauan maupun ketepatannya.

Dari uraian di atas, maka dapat disimpulkan bahwa terdapat tiga jenis keputusan membeli, antara lain pengambilan keputusan diperluas (*extended problem solving*), pengambilan keputusan antara (*midrange problem solving*), pengambilan keputusan terbatas (*limited problem solving*).

BAB 3

Model Perilaku Konsumen

TOPIK PEMBAHASAN
Pengertian Model Perilaku Konsumen
Peran Konsumen Dalam Membeli
Fungsi Model Perilaku Konsumen
Jenis Model Perilaku Konsumen
Faktor Model Perilaku Konsumen

PENGERTIAN MODEL PERILAKU KONSUMEN

Model Perilaku Konsumen adalah teori yang mempelajari tentang berbagai faktor yang mempengaruhi konsumen dalam membeli barang atau jasa. Sebuah model adalah sebuah penyederhanaan gambaran dari kenyataan. Penyederhanaan ini melalui pengaturan aspek-aspek dari kenyataan dan hanya terdiri dari aspek-aspek dimana pembuat model tertarik.

Menganalisa atau mempelajari perilaku konsumen adalah sesuatu yang sangat kompleks, terutama karena banyaknya variabel yang mempengaruhinya dan kecenderungan untuk saling berinteraksi. Model dari perilaku konsumen dikembangkan sebagai usaha untuk mempermudahnya. Seseorang membeli produk tertentu merupakan faktor yang sangat penting bagi perusahaan atau organisasi dalam menentukan desain produk, saluran distribusi, harga, dan program promosi yang efektif dan beberapa aspek lain dari program pemasaran perusahaan.

Teori yang mempelajari tentang berbagai faktor yang mempengaruhi konsumen dalam membeli barang atau jasa inilah yang disebut sebagai model perilaku konsumen

Pendapat para ahli David L. Loudon dan Albert J. Della Bitta (2003) mengemukakan: suatu model dapat definisikan sebagai suatu wakil realitas yang disederhanakan. Gerald Zaltman dan Melanie Wallendrof (2002) mendefinisikannya sebagai berikut: Suatu model adalah sesuatu yang mewakili sesuatu dalam hal ini adalah suatu. Model perilaku konsumen dapat pula diartikan sebagai kerangka kerja atau sesuatu yang mewakili apa yang diyakinkan konsumen dalam mengambil keputusan untuk membeli.

Perilaku Konsumen adalah kegiatan-kegiatan individu yang secara langsung terlibat dalam mendapatkan dan menggunakan barang dan jasa termasuk di dalamnya proses pengambilan keputusan pada persiapan dan penentuan kegiatan-kegiatan tersebut (Swastha dkk., 2004).

Perilaku konsumen mempelajari di mana, dalam kondisi macam apa, dan bagaimana kebiasaan seseorang membeli produk tertentu dengan merek tertentu. Kesemuanya ini sangat membantu manajer pemasaran di

dalam menyusun kebijaksanaan pemasaran perusahaan. Proses pengambilan keputusan pembelian suatu barang atau jasa akan melibatkan berbagai pihak, sesuai dengan peran masing-masing.

PERAN KONSUMEN DALAM MEMBELI

Keputusan pembelian adalah proses merumuskan berbagai alternatif tindakan guna menjatuhkan pilihan pada salah satu alternatif tertentu untuk melakukan pembelian. Pemasar perlu mengetahui siapa yang terlibat dalam keputusan membeli dan peran apa yang dimainkan oleh setiap orang untuk banyak produk, cukup mudah untuk mengenali siapa yang mengambil keputusan (Engel 2000).

Peran yang dilakukan oleh konsumen tersebut adalah:

1. *Initiator*, adalah individu yang mempunyai inisiatif pembelian barang tertentu;
2. *Influencer*, adalah individu yang berpengaruh terhadap keputusan pembelian. Informasi mengenai kriteria yang diberikan akan dipertimbangkan baik secara sengaja atau tidak;
3. *Decider*, adalah yang memutuskan apakah akan membeli atau tidak, apa yang akan dibeli, bagaimana membelinya;
4. *Buyer*, adalah individu yang melakukan transaksi pembelian sesungguhnya;
5. *User*, yaitu individu yang mempergunakan produk atau jasa yang dibeli.

Peran perilaku konsumen bagi pemasar agar produknya dapat dibeli dapat melakukan kegiatan sebagai berikut:

1. Membujuk konsumen untuk membeli produk yang dipasarkan.
2. Memahami konsumen dalam berperilaku, bertindak dan berpikir, agar pemasar atau produsen mampu memasarkan produknya dengan baik.
3. Memahami mengapa dan bagaimana konsumen mengambil keputusan, sehingga pemasar atau produsen dapat merancang strategi pemasaran dengan baik.

Banyak faktor yang mempengaruhi seseorang melakukan pembelian terhadap suatu produk. Manajemen perlu mempelajari faktor-faktor tersebut agar program pemasarannya dapat lebih berhasil. Faktor-faktor tersebut diantaranya adalah faktor ekonomi, psikologis, sosiologis dan antropologis.

Alasan mengapa seseorang membeli produk tertentu atau alasan mengapa membeli pada penjual tertentu akan merupakan faktor yang sangat penting bagi perusahaan dalam menentukan desain produk, harga, saluran distribusi, dan program promosi yang efektif, serta beberapa aspek lain dari program pemasaran perusahaan.

Adapun beberapa teori perilaku konsumen adalah sebagai berikut:

1) Teori Ekonomi Mikro.

   Teori ini beranggapan bahwa setiap konsumen akan berusaha memperoleh kepuasan maksimal. Mereka akan berupaya meneruskan pembeliannya terhadap suatu produk apabila memperoleh kepuasan dari produk yang telah dikonsumsinya, di mana kepuasan ini sebanding atau lebih besar dengan marginal utility yang diturunkan dari pengeluaran yang sama untuk beberapa produk yang lain;

2) Teori Psikologis.

   Teori ini mendasarkan diri pada faktor-faktor psikologis individu yang dipengaruhi oleh kekuatan-kekuatan lingkungan. Bidang psikologis ini sangat kompleks dalam menganalisa perilaku konsumen, karena proses mental tidak dapat diamati secara langsung;

3) Teori Antropologis.

   Teori ini juga menekankan perilaku pembelian dari suatu kelompok masyarakat yang ruang lingkupnya sangat luas, seperti kebudayaan, kelas-kelas sosial dan sebagainya. Perilaku konsumen akan dengan mudah berubah-ubah ketika di adakan promosi yang gencar terhadap suatu produk karena tidak sedikit konsumen yang selalu ingin mencoba hal baru di sekitarnya baik dalam pemakaian suatu produk baru.

Model dikembangkan untuk berbagai macam penggunaan, tetapi tujuan utama dari pengembangan model perilaku konsumen adalah:

1. Membantu kita untuk mengembangkan teori yang mengarahkan penelitian perilaku konsumen.
2. Sebagai bahan dasar untuk mempelajari pengetahuan yang terus berkembang tentang perilaku konsumen.

Keduanya (tujuan utama pengembangan model perilaku konsumen) membantu kita untuk berfikir sistematis dan logis tentang konsumen, yaitu dengan tahap-tahap:

1. Identifikasi variabel-variabel yang relevan.
2. Menunjukkan karakteristik masing-masing.
3. Menganalisa hubungan diantara variabel-variabel tersebut, yaitu bahwa mereka saling mempengaruhi satu sama lain.

FUNGSI MODEL PERILAKU KONSUMEN

Tujuan utama dari suatu model, yaitu pertama sangat bermanfaat untuk mengembangkan teori dalam penelitian perilaku konsumen; kedua untuk mempermudah dalam mempelajari apa yang telah diketahui mengenai perilaku konsumen.

Fungsi model perilaku konsumen adalah sebagai berikut:

1. Deskriptif, yaitu fungsi yang berhubungan dengan pendalaman mengenai langkah – langkah yang diambil konsumen dalam memutuskan suatu penelitian membeli.
2. Prediksi, yaitu meramalkan kejadian – kejadian dari aktivitas konsumen pada waktu yang akan datang. Misalnya meramalkan merek produk yang paling mudah diingat oleh konsumen.
3. *Explanation*, yaitu mempelajari sebab – sebab dari beberapa aktivitas pembelian, seperti mempelajari mengapa konsumen sering membeli barang dagangan dengan merek yang sama. Apakah itu merupakan kebiasaan ataukah karena mereka menyukai merek barang tersebut?
4. Pengendalian, yaitu mempengaruhi dan mengendalikan aktivitas – aktivitas konsumen pada masa yang akan datang.

JENIS MODEL PERILAKU KONSUMEN

A. Model Henry Assael

Memfokuskan pada perilaku pembuatan keputusan pembelian konsumen berdasarkan pengaruh-pengaruh individu, lingkungan dan stimuli pemasaran. Dalam penelitian ini, akan coba digali tentang model perilaku konsumen Henry Assael, yang berkaitan dengan pengambilan keputusan yang didasarkan pada aspek-aspek individu konsumen, aspek lingkungan dan stimulus pemasaran, terhadap laptop yang dibeli oleh konsumen.

Menurut Assael ada tiga faktor yang mempengaruhi konsumen dalam membuat keputusan pembelian yaitu konsumen individu, lingkungan dan penerapan strategi pemasaran. Tiga faktor yang mempengaruhi pilihan konsumen dalam membeli barang atau jasa yaitu (1) Konsumen individual, (2) lingkungan dan (3) penerapan strategi pemasaran.

Faktor pertama konsumen individual artinya bahwa pilihan untuk membeli barang atau jasa dipengaruhi oleh hal-hal yang ada pada diri konsumen seperti kebutuhan, persepsi, sikap, kondisi geografis, gaya hidup dan karakteristik kepribadian individu.

Faktor kedua, yaitu lingkungan artinya bahwa pilihan konsumen terhadap barang/jasa dipengaruhi oleh lingkungan yang mengitarinya. Ketika konsumen membeli barang/jasa mereka didasari oleh banyak pertimbangan misalnya karena meniru temannya, karena tetangganya telah membeli lebih dulu, dan sebagainya. Dengan demikian, interaksi sosial yang dilakukan oleh seseorang akan turut mempengaruhi pilihan produk yang akan dibeli.

Faktor ketiga, yaitu penerapan strategi pemasaran ini merupakan stimuli pemasaran yang dikendalikan oleh pemasar/pelaku bisnis. Dalam hal ini pemasar berusaha mempengaruhi konsumen dengan menggunakan stimuli pemasaran seperti iklan, dan sejenisnya agar konsumen bersedia memilih produk yang ditawarkan. Strategi pemasaran yang lazim dikembangkan oleh pemasar biasanya berhubungan dengan produk yang

ditawarkan, harga jual produknya, strategi pemasaran yang dilakukan dan bagaimana pemasar melakukan distribusi produk kepada konsumen.

B. Model Kotler

Perilaku membeli konsumen atau *consumer buyying behaviour* merujuk pada perilaku membeli yang dilakukan oleh konsumen akhir atau individu dan rumah tangga yang membeli barang dan jasa untuk konsumsi secara pribadi.

Kotler (2001) menyatakan bahwa terdapat beberapa tipe perilaku membeli berdasarkan tingkat keterlibatan pembeli dan tingkat perbedaan merek, yaitu:

1. Perilaku Membeli yang Kompleks

Merupakan model perilaku pembelian yang mempunyai ciri-ciri, sebagai berikut: terdapat keterlibatan mendalam oleh konsumen dalam memilih produk yang akan dibeli dan adanya perbedaan pandangan yang signifikan terhadap merek yang satu dengan merek yang lain konsumen menerapkan perilaku "membeli yang kompleks" ketika mereka benar-benar terlibat dalam pembelian dan mempunyai pandangan yang berbeda antara merek yang satu dengan yang lain. Keterlibatan konsumen mencerminkan bahwa produk yang akan dibelinya merupakan produk yang mahal, berisiko, jarang dibeli, dan sangat menonjolkan ekspresi diri konsumen yang bersangkutan. Dalam hal ini, konsumen harus banyak belajar mengenai kategori produk tersebut. Misalnya: sesorang konsumen yang akan membeli sebuah *handphone*, dalam hal ini mereka akan menyediakan waktu untuk mempelajari hal-hal yang terkait dengan produk yang akan dibelinya, membandingkan spesifikasi dan kelebihan-kelebihan antara merek yang satu dengan yang lain.

2. Perilaku Membeli yang Mengurangi Ketidakcocokan

Merupakan model perilaku pembelian dalam situasi bercirikan keterlibatan konsumen yang tinggi tetapi sedikit perbedaan yang dirasakan diantara merek-merek yang ada. Perilaku membeli yang mengurangi ketidakcocokan terjadi ketika konsumen sangat terlibat dengan pembelian yang mahal, jarang, atau berisiko, tetapi hanya melihat sedikit perbedaan

diantara merek-merek yang ada. Contohnya, pembeli yang akan membeli karpet mungkin menghadapi keputusan dengan keterlibatan tinggi karena harga karpet mahal dan karpet mencerminkan ekspresi diri seorang konsumen. Namun pembeli mungkin mempertimbangkan hampir semua merek karpet yang berada pada rentang harga tertentu sama saja. Dalam kasus ini, karena perbedaan merek dianggap tidak besar, pembeli mungkin berkeliling melihat-lihat karpet yang tersedia, tetapi akan dengan cepat membeli. Mereka mungkin terutama merespons harga yang baik atau kenyamanan berbelanja. Setelah pembelian, konsumen mungkin mengalami ketidakcocokan pasca pembelian atau merasa tidak nyaman setelah membeli, ketika mereka menemukan kelemahan-kelemahan tertentu dari merek karpet yang mereka beli ataupun karena mendengar hal-hal bagus mengenai merek karpet yang tidak dibeli. Untuk melawan ketidakcocokan ini, komunikasi purna jual orang pemasaran harus memberikan bukti-bukti dan dukungan yang dapat membantu konsumen menyenangi pilihan merek mereka.

3. Perilaku Membeli karena Kebiasaan

Merupakan model perilaku pembelian dalam situasi yang bercirikan keterlibatan konsumen yang rendah dan sedikit perbedaan yang dirasakan diantara merek-merek yang ada. Perilaku membeli karena kebiasaan terjadi dalam kondisi keterlibatan konsumen yang rendah dan kecilnya perbedaan antara merek. Contohnya, dalam pembelian bumbu dapur garam. Konsumen akan sedikit sekali terlibat dalam kategori produk tersebut pada saat melakukan keputusan pembelian, pada umumnya mereka mengambil begitu saja tanpa memperhatikan merek apa yang diambil. Jika pada kenyataannya mereka masih mengkonsumsi barang yang sama, hal ini lebih merupakan kebiasaan dari pada loyalitas konsumen terhadap suatu merek tertentu.

4. Perilaku Membeli yang Mencari Variasi

Merupakan model perilaku pembelian dalam situasi yang bercirikan rendahnya keterlibatan konsumen tetapi perbedaan diantara merek dianggap besar. Pelanggan menerapkan perilaku membeli yang

mencari variasi dalam situasi yang bercirikan rendahnya keterlibatan konsumen namun perbedaan merek dianggap cukup berarti. Dalam kasus semacam ini konsumen seringkali mengganti merek. Contohnya, ketika seorang konsumen akan membeli sepotong roti. Seorang konsumen mungkin mempunyai beberapa keyakinan memilih merek roti tanpa banyak evaluasi, lalu mengevaluasi merek roti tersebut setelah mengonsumsinya. Tetapi untuk waktu pembelian berikutnya konsumen mungkin akan mengambil merek lain, dengan beberapa alasan: agar tidak bosan, atau sekedar ingin mencoba sesuatu yang berbeda. Dalam hal ini pengantian merek terjadi untuk tujuan mendapatkan variasi bukan untuk mendapatkan kepuasan.

C. Model Howard-Sheth

Model ini berisi empat elemen pokok, yaitu:

1. Input (rangsangan - stimuli)

   Merupakan dorongan (stimuli) yang ada dalam lingkungan konsumen terdiri dari dorongan komersial dari pemasar dan dorongan sosial. Dorongan komersial adalah dorongan signifikatif yang berupa merek dan stimuli simbolik yang berhubungan dengan kegiatan periklanan perusahaan. Dorongan sosial adalah komunikasi dari mulut ke mulut yang terjadi dalam keluarga, kelas sosial, dan kelompok referensi, yang merupakan input yang sangat efektif untuk sebuah keputusan pembelian.

2. Susunan hipotesis (*hypothetical construct*)

   Susunan hipotesis adalah proses intern konsumen yg menggambarkan proses hubungan antara input dan output pembelian. Susunan hipotesis ini berdasarkan sejumlah teori belajar dan teori kesadaran. Susuan hipotesis terdiri dari dua bagian:

   a. susunan pengamatan (*perceptual contruct*) terdiri dari perhatian yang dipengaruhi oleh kedwiartian yang mendorong (*stimulus ambiquity*) dan sikap, bias pengamatan dan penyelidikan konsumen.
   b. Susunan belajar (*learning construct*) yang terdiri dari motif, pemahaman merek, kriteria pemilihan, maksud dan tujuan untuk membeli, keyakinan dan kepuasan

3. Output (*respons variables*)

Model Howard-Sheth menghasilkan output yang berupa keputusan untuk membeli. Tujuan adalah kecenderungan konsumen untuk membeli merek yang paling disukai. Sikap merupakan penilai konsumen tentang kemampuan merek memuaskan kebutuhan. Pemahaman merek adalah sejumlah informasi yang dimiliki konsumen tnt suatu produk tnt. Perhatian adalah tanggapan terhadap informasi yang masuk. Apa yang dikemukakan oleh Howard-Sheth hampir serupa dengan model AIDA (Attention, Interest, Desire, dan Action) dalam iklanan.

4. Variable-variabel eksogen (*exogenous variables*)

Variabel-variabel eksogen turut mempengaruhi perilaku konsumen meskipun pengaruhnya tidak begitu besar. Variabel-variabel eksogen dalam model ini adalah:

- pentingnya pembelian
- sifat kepribadian status keuangan batas waktu (mendesak tidaknya)
- faktor sosial dan organisasi
- kelas sosial
- kebudayaan

Menurut Howard dan Sheth ada 3 model pengambilan keputusan, yaitu:

a. Pemecahan masalah yang luas, yaitu pengambilan keputusan dimana pembeli belum mengembangkan kriteria pemilihan.
b. Pemecahan masalah terbatas, yaitu situasi yang menunjukkan bahwa pembeli telah memakai kriteria pemilihan, tetapi ia belum memutuskan merek apa yang terbaik
c. Pemecahan masalah berulang kali, yaitu pembeli telah menggunakan kriteria pemilihan dan telah pula menetapkan produknya.

Model ini lebih menitik beratkan pada pembelian ulang dan menggambarkan dinamika perilaku pembelian selama satu periode. Menurut model ini seseorang mempunyai motif, pandangan, dan dapat mengambil keputusan melalui proses belajar. Dengan melakukan pembelian ulang maka proses pengambilan keputusan menjadi lebih sederhana.

D. Model Engel, Kollat dan Blackwell

Model ini menggambarkan dengan jelas bagaimana seseorang melakukan pembelian, mulai timbulnya kebutuhan sampai akhir pembelian yaitu penilaian setelah pembelian. Model ini didasarkan pada proses pengambilan keputusan konsumen.

Tahap dasar dari proses pembelian menurut model ini adalah: (1) motivasi, (2) pengamatan, (3) proses belajar. Kemudian diteruskan dengan pengaruh dari kepribadian, sikap dan perubahan sikap bekerja bersama pengaruh aspek sosial dan kebudayaan setelah itu sampailah pada tahap proses pengambilan keputusan konsumen.

Enggel, Kollat dan Black Well mengatakan bahwa mempelajari perilaku konsumen adalah hampir sama dengan mempelajari perilaku manusia.

E. Model Nicosia

Model Francesco Nicosia didasarkan pada teknik gambar aliran proses komputer dengan umpan baliknya. Model Francesco Nicosia didasarkan pada teknik gambar aliran proses komputer dengan umpan baliknya.

Bidang satu merupakan aliran misi dari perusahaan (periklanan produk) yang diterima dan dicerna oleh konsumen. Kegiatan bidang satu meliputi dua sub bidang yaitu; (1) meliputi atribut-atribut perusahaan dan produknya, karakteristik media, sasaran yang dituju dan lain-lain. (2) faktor-faktor lingkungan, karakteristik kepribadian, dan faktor kesadaran yang mempengaruhi penerimaan misi tersebut. Bidang dua adalah aliran pencarian data yang meliputi pencarian data internal dan eksternal. Pencarian data internal berhubungan dengan pengenalan konsumen terhadap produk atau merek. Pencarian eksternal berhubungan dengan informasi-informasi yang didapat dari lingkungan baik perusahaan, keluarga maupun kelompok kerja.

Bidang tiga merupakan perubahan yang mungkin terjadi dari motivasi menjadi kegiatan untuk membeli. Jika pembelian terjadi, bidang empat adalah kegiatan konsumen untuk menyimpan dan mempergunakan produk tersebut.

F. Model Andarieasen

Model Andarieasen dibangun dari konsepsi-konsepsi tentang formasi sikap dan perubahannya dalam psikologi sosial. Kunci perubahan sikap ditentukan oleh berbagai macam jenis informasi. Model ini menjelaskan seluruh proses dari rangsangan-rangsangan sampai dengan hasilnya yang berupa perilaku, semua itu terkandung dalam siklus pemrosesan informasi yang terdiri empat tahap yaitu: input berupa rangsangan (stimuli), pengamatan (*perception*) dan penyaringan, perubahan-perubahan sifat, serta macam hasil yang mungkin terjadi.

G. Model Clawson

Model ini didasarkan pada teori bentuk dan teori bidang. Perilaku konsumen dipengaruhi oleh hasil konflik psikologis dalam berbagai situasi. Konsumen individu mengumpulkan valensi-valensi positif dan negatif dari suatu produk yang hendak dibeli. Terjadinya pembelian merupakan hasil bahwa valensi-valensi positif yang lebih besar daripada valensi negatif. Nilai masing-masing valensi tersebut tidak tetap dan tidak bebas dari pengaruh ruang individu. Kebutuhan akan suatu produk timbul dan dipengaruhi oleh ruang hidup individu yaitu tempat, waktu, dsb.

Valensi adalah pengertian yang menggambarkan sifat dari pada lingkungan psikologis, yaitu nilai lingkungan psikologis itu bagi seseorang. Ada dua nilai yaitu nilai positif dan nilai negatif:

(1) Sesuatu mempunyai nilai atau valensi positif apabila menyebabkan berkurangnya atau hilangnya tegangan bila seseorang mendapatkan sesuatu itu, serta menyebabkan meningkatkan tegangan jika seseorang terhambat untuk mendapatkannya. Misalnya minuman bagi orang yang haus.

(2) Sesuatu mempunyai nilai atau valensi negatif jika menyebabkan meningkatnya tegangan jika seseorang mendapatkannya dan menyebabkan menurunnya tegangan bila seseorang meninggalkannya. Misalnya limbah.

Jadi valensi positif bersifat menarik dan velensi negatif bersifat menolak.

H. Model Hirarki Kebutuhan dari Maslow

Ada lima hierarki kebutuhan yaitu fisiologis, keselamatan, cinta, penghargaan. Dan aktualisasi diri. Maslow menekankan adanya suatu hierarki kebutuhan, dimana kebutuhan yang lebih tinggi akan dipenuhi setelah kebutuhan yang lebih rendah dipenuhi terlebih dahulu.

Hierarki kebutuhan menurut Maslow adalah sebagai berikut:

1. kebutuhan fisiologis, seperti makan, minum, perumahan, dan sebagainya
2. kebutuhan akan keselamatan, yaitu perlindungan dari bahya, ancaman, dan perampasan ataupun pemecatan dari pekerjaan.
3. kebutuhan milik dan kecintaan, misalnya kepuasan sebagai anggota keluarga dan kelompok, kesenangan, kepuasan dalam menjalin hubungan dengan orang lain dan sebagainya.
4. kebutuhan akan penghargaan, misalnya reputasi, prestise, kehormatan diri, kebutuhan akan status dan kedudukan dan sebagainya.
5. kebutuhan akan kenyataan diri, misalnya penyelesaian pekerjaan sendiri, pengembangan diri semaksimal mungkin, kreativitas, ekspresi diri dan sebagainya.

Maslow menggunakan hierarki kebutuhan ini sebagai dasar penelitian untuk menentukan bagaimana tingkatan kebutuhan ini berkaitan dengan perilaku manusia. Intinya seseorang akan melakukan pembelian untuk memenuhi suatu kebutuhannya kalau kebutuhannya yang lebih rendah telah terpenuhi. Dengan kata lain orang tidak akan membeli produk untuk pemenuhan kebutuhan akan keselamatan kalau kebutuhan fisiologis-kebutuhan pokoknya terpenuhi.

I. Model Markov

Model Markov meneliti perilaku pemilihan merek suatu produk. Model ini menyebutkan bahwa hanya pemilihan merek pada pembelian terakhir yang mempengaruhi pemilihan merek pembelian sekarang.

Untuk memberi gambaran model Markov, kita ambil contoh ada tiga merek di suatu pasar (merek A, B, dan C) dan ketiga merek tersebut adalah merek-merek yang dibeli pada pembelian yang terakhir.

J. Model Perilaku Pembelian Industri

Perusahaan yang menghasilkan barang industri perlu mengetahui bagaimana perilaku pembelian industri. Keberhasilan kegiatan pemasaran industrial sering kali tergantung pada masalah seberapa jauh pemasar dapat memahami proses pembelian, termasuk di dalamnya adalah:

a) identifikasi wewenang dalam pembelian
b) penyusunan kriteria keputusan
c) penyusunan prosedur untuk evaluasi dan pemilihan supplier

Proses pembelian barang industri jauh lebih kompleks dari pada barang konsumsi, hal ini disebabkan karena banyaknya aktor yang terlibat dalam pengambilan keputusan pembelian maupun sifat dari barang industri itu sendiri yang biasanya secara teknis lebih kompleks.

Model perilaku konsumen tidak hanya dipengaruhi oleh karakteristik konsumen itu sendiri. Terdapat beberapa rangsangan perusahaan yang mampu mendorong konsumen untuk melakukan suatu pembelian. Hal ini tentu menjadi salah satu strategi “perang” yang harus dikuasai oleh perusahaan yang ingin menguasai pasar.

FAKTOR MODEL PERILAKU KONSUMEN

Secara garis besar, model perilaku konsumen menurut Kotler dapat digambarkan melalui lima faktor penting yang meliputi, rangsangan perusahaan, rangsangan lain, karakteristik pembeli, proses keputusan membeli, dan keputusan pembeli.

Semua faktor tersebut saling mempengaruhi dalam pengambilan keputusan pembelian.

1. Rangsangan Pemasaran (*Marketing Stimulation*)

Rangsangan pemasaran sepenuhnya dipengaruhi oleh usaha perusahaan dalam menarik minat beli konsumen. Dalam hal ini, perusahaan bisa melakukan rangsangan kepada konsumen melalui

beberapa kegiatan, seperti memperkenalkan keunggulan produk yang akan dijual, memberikan diskon atau potongan harga terhadap produknya tersebut, memilih tempat atau lokasi penjualan yang cocok, serta melakukan berbagai langkah promosi melalui iklan atau promosi lainnya.

2. Rangsangan Lain (*Other Stimulation*)

Rangsangan lain yang dapat mempengaruhi pengambilan keputusan pembelian terhadap suatu produk, di antaranya adalah situasi ekonomi, perkembangan teknologi, pengaruh politik, dan pengaruh budaya (luar) yang dirasakan oleh konsumen secara langsung.

Jika situasi ekonomi yang tengah dialami konsumen berbanding lurus dengan ketiga faktor lainnya, bukan mustahil keputusan pembelian akan segera diambil. Begitu pula, sebaliknya. Jika situasinya berbanding terbalik, jangan harap akan muncul keputusan pembelian dari konsumen.

3. Karakteristik Pembeli (*Buyer Characteristics*)

Variabel terpenting dari model perilaku konsumen adalah karakteristik pembeli itu sendiri. Karakteristik itu meliputi, faktor budaya, faktor sosial, faktor pribadi, dan faktor psikologis. Faktor budaya ini nantinya akan melahirkan kelas sosial tertentu dalam pembelian produk, yaitu kelas sosial golongan atas, kelas sosial golongan menengah, dan kelas sosial golongan rendah. Sementara itu, faktor sosial yang mempengaruhi perilaku konsumen, meliputi kelompok acuan, keluarga, dan peran serta status si konsumen itu dalam masyarakat. Faktor pribadi yang mempengaruhi perilaku konsumen, meliputi umur, pekerjaan, kondisi ekonomi, dan gaya hidup si konsumen. Faktor psikologis, meliputi motivasi, persepsi, pembelajaran, dan keyakinan serta sikap si konsumen terhadap produk yang akan dibeli.

4. Proses Keputusan Membeli (*Buying Decision Process*)

Proses keputusan membeli ini didapat setelah si konsumen melakukan tahap pengenalan terhadap suatu produk, pencarian informasi lain, evaluasi keunggulan dan kelemahan produk, sampai terciptanya keputusan pembelian dan keputusan pascapembelian. Jika

semua tahapan ini bernilai positif, pemakaian terhadap suatu produk akan berlangsung secara kontinyu.

5. Keputusan Pembeli (*Buyer's Decision*)

Variabel terakhir dari model perilaku konsumen adalah keputusan pembeli. Dalam hal ini, keputusan pembeli akan menghadirkan suatu keputusan terbaik menyangkut pilihan produk, pilihan merek, pilihan penyalur, waktu pembelian, dan jumlah produk yang akan dibeli.

Itulah model perilaku konsumen menurut Kotler yang dapat dianut dan dikembangkan oleh para pengusaha sebagai alat untuk menggapai tujuan pemasaran. Dengan demikian model perilaku konsumen dapat digambarkan sebagai berikut:

Model of Consumer Behavior

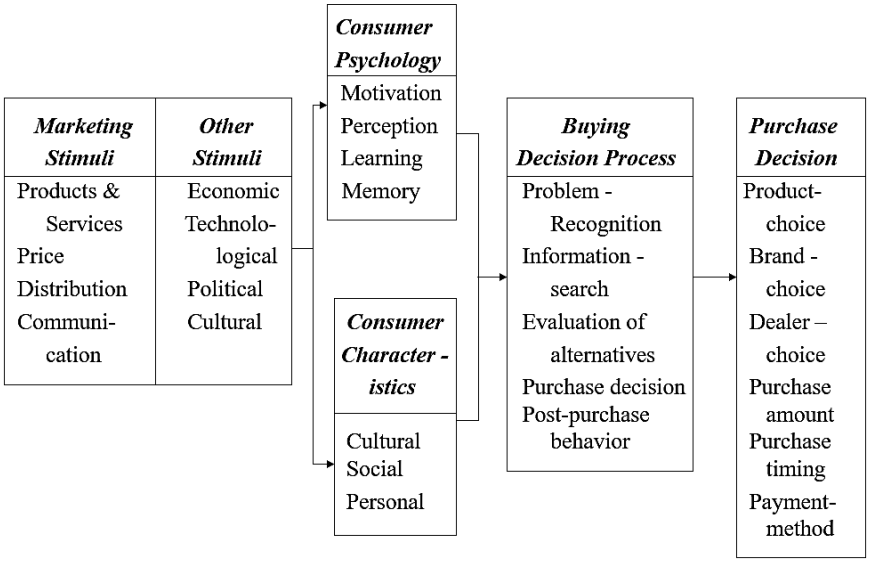

Gambar 3.1: Model Perilaku Konsumen

Dari model di atas ada beberapa rangsangan yang dapat mempengaruhi keputusan konsumen yaitu rangsangan pemasaran (bauran

pemasaran) yang terdiri dari produk, harga, tempat, dan promosi dan melaksanakan komunikasi dengan konsumen serta rangsangan lainnya yang biasa dikenal sebagai faktor lingkungan dan terdiri dari kebudayaan, kelas sosial, kelompok referensi, dan keluarga.

Faktor lain yang dapat mempengaruhi keputusan konsumen adalah karakteristik dari konsumen itu sendiri (faktor psikologis) yang terdiri dari motivasi, persepsi pembelajaran, sikap dan kepribadian.

BAB 4

Pengetahuan Konsumen

TOPIK PEMBAHASAN

Pengertian Pengetahuan Konsumen

Jenis Pengetahuan Konsumen

Kesadaran Perilaku Konsumen

Mengukur Pengetahuan Konsumen

PENGERTIAN PENGETAHUAN KONSUMEN

Pengetahuan konsumen adalah semua informasi yang dimiliki konsumen mengenai berbagai macam produk dan jasa, serta pengetahuan lainnya yang terkait dengan produk dan jasa tersebut dan informasi yang berhubungan dengan fungsinya sebagai konsumen.

Engel, Blackwell and Miniard (2000) :

> "*at a general level, knowledge can be defined as the information stored within memory. The subset of total information relevant to consumers functioning in the marketplace is called consumer knowledge*".

Pengetahuan konsumen adalah semua informasi yang dimiliki konsumen mengenai berbagai macam produk dan jasa, serta pengetahuan lainnya yang terkait dengan produk dan jasa tersebut dan informasi yang berhubungan dengan fungsinya sebagai konsumen. Mengapa memahami pengetahuan konsumen penting bagi pemasar? Karena apa yang dibeli, berapa banyak yang dibeli, dimana membeli, dan kapan membeli akan tergantung kepada pengetahuan konsumen mengenai hal-hal tersebut. Pengetahuan konsumen akan mempengaruhi keputusan pembelian.

Pemasar mutlak perlu memeriksa apa yang sudah diketahui oleh konsumen, karena pengetahuan ini adalah faktor penentu utama dari perilaku konsumen. Apa yang konsumen beli, di mana mereka membeli, dan kapan mereka membeli akan bergantung pada pengetahuan yang relevan dengan keputusan ini.

Pengertian tentang pengetahuan konsumen juga penting bagi para pembuat kebijakan masyarakat. Hal ini ditujukan untuk melindungi konsumen yang "tidak memiliki informasi." Bila konsumen dinilai tidak memiliki informasi yang cukup untuk membuat "pilihan berdasarkan informasi," pembuat kebijakan dapat mengesahkan undang-undang yang mengharuskan penyingkapan informasi yang sesuai.

Para ahli psikologi kognitif membagi pengetahuan ke dalam pengetahuan deklaratif (*Declarative knowledge*) dan pengetahuan prosedur (*Procedural knowledge*). Pengetahuan deklaratif adalah fakta subjektif yang diketahui oleh seseorang. Arti subjektif di sini adalah pengetahuan

orang tersebut mungkin tidak selalu harus sesuai dengan realitas yang sebenarnya. Sedangkan pengetahuan prosedur adalah pengetahuan mengenai bagaimana fakta-fakta tersebut digunakan. Pengetahuan deklaratif terbagi menjadi dua kategori: episodic dan semantic. Pengetahuan episodik (*Episodicknowledge*) melibatkan pengetahuan yang dibatasi dengan lintasan waktu. Pengetahuan ini digunakan untuk menjawab pertanyaan seputar waktu penggunaan suatu produk. Sebaliknya, pengetahuan semantik (*Semantic knowledge*) mengandung pengetahuan yang digeneralisasikan yang memberikan arti bagi dunia seseorang.

Mowen dan Minor (2002) membagi pengetahuan konsumen menjadi tiga kategori:

1. Pengetahuan Objektif (*Objective knowledge*),
   Pengetahuan Objektif adalah informasi yang benar mengenai kelas produk yang disimpan di dalam memori jangka panjang konsumen.
2. Pengetahuan Subjektif (*Subjective knowledge*),
   Pengetahuan Subjektif merupakan persepsi konsumen mengenai apa dan berapa banyak yang dia ketahui mengenai kelas produk .
3. Informasi mengenai pengetahuan lainnya.
   Konsumen mungkin juga memiliki informasi mengenai pengetahuan berbagai hal lainnya.

JENIS PENGETAHUAN KONSUMEN

Pengetahuan konsumen terbagi menjadi tiga (3) jenis yaitu:

1. Pengetahuan produk
2. Pengetahuan pembelian
3. Pengetahuan pemakaian.

Gambar 4.1: Pengetahuan Konsumen

1. Pengetahuan produk

Pengetahuan produk adalah kumpulan berbagai macam informasi mengenai produk. Pengetahuan produk adalah kumpulan berbagai macam informasi mengenai produk. Konsumen memiliki tingkat pengetahuan yang berbeda. Konsumen dapat memiliki tiga jenis pengetahuan produk, yaitu pengetahuan tentang ciri atau karakter produk, konsekuensi atau manfaat positif menggunakan produk, dan nilai yang akan dipuaskan atau dicapai oleh produk (Peter dan Olson, 2000). Pengetahuan produk di sini dapat meliputi kategori produk, merek, terminologi produk, atribut atau fitur produk, harga produk dan kepercayaan mengenai produk.

Ada tiga jenis pengetahuan produk, yaitu pengetahuan tentang karakteristik atau atribut produk, pengetahuan tentang manfaat produk, dan pengetahuan tentang kepuasan yang diberikan produk bagi konsumen. Seorang konsumen akan melihat suatu produk berdasarkan karakteristik atau ciri atau atribut dari produk tersebut. Atribut suatu produk dibedakan ke dalam atribut fisik dan atribut abstrak. Atribut fisik menggambarkan ciri-ciri fisik dari suatu produk, misalnya ukuran dari *handphone* Samsung

(panjang, lebar, dan tebal).Atribut, abstrak menggambarkan karakteristik subjektif dari suatu produk berdasarkan persepsi konsumen.

Pengenalan akan suatu inovasi baru dari sebuah produk kadang memerlukan upaya yang besar agar konsumen mengetahui produk tersebut selain produk yang sudah ada di pasaran. Yang lebih mendasari, pemasar mutlak perlu memeriksa apa yang sudah diketahui oleh konsumen karena pengetahuan ini adalah faktor penentu utama dari perilaku konsumen. Apa yang konsumen beli, dimana mereka membeli, dan kapan mereka akan membeli akan bergantung pada pengetahuan yang relevan mengenai keputusan dalam membeli.

Contoh kasus seseorang biasa menggunakan produk Wardah untuk tata rias wajah nya, lalu ia di tawari produk Revlon yang sama kegunaan serta hasil dari tata rias tersebut, konsumen akan membeli produk yang terbaik bagi dirinya walaupun ada produk lain yang baru keluar serta memberikan hasil yang sama serta harga yang tidak terlalu beda

Konsumen akan merasakan dua jenis manfaat setelah mengkonsumsi suatu produk, yaitu manfaat fungsional (*functional consequences*) dan manfaat psikososial (*psychocosial consequences)*. Manfaat suatu produk dapat dijadikan dasar untuk melakukan segmentasi pasar, disebut *benefit segmentation*. Manfaat negatif yang dirasakan oleh konsumen disebut juga sebagai resiko yang akan didapat oleh konsumen akibat mengkonsumsi atau tidak mengkonsumsi suatu produk. Konsumen sering kali merasakan manfaat tersebut, inilah yang disebut sebagai persepsi risiko (*perceived risk*). Persepsi risiko terdiri atas risiko fungsi, risiko keuangan, risiko fisik, risiko psikologis, risiko sosial, risiko waktu dan risiko hilangnya kesempatan. Pengetahuan tentang manfaat apa yang diketahui oleh konsumen atau yang dicari oleh konsumen dari suatu produk memberikan implikasi penting bagi strategi pemasaran.

Pengetahuan produk sendiri merupakan konglomerat dari banyak jenis informasi yang berbeda. Pengetahuan produk meliputi: kesadaran akan kategori dan merek produk di dalam kategori produk, terminologi produk, atribut atau ciri produk, kepercayaan tentang kategori produk secara umum dan mengenai merek produk yang akan dibeli konsumen.

a. Analisis Brand Image (Merek)

Merek yang akrab dengan konsumen merupakan perangkat kesadaran Jelaslah, sulit untuk menjual produk yang "tidak dikenal". Dengan memeriksa kepercayaan konsumen mengenai kemampuan merek adalah mungkin untuk menentukan apakah suatu produk telah mencapai posisi yang diinginkan di dalam benak konsumen. Pemeriksaan pengetahuan konsumen mengenai sifat objek dikenal sebagai analisis *brand image* (*merk analysis*).

Sebagai akibatnya, sasaran pemasaran yang penting adalah memindahkan merek ke dalam perangkat kesadaran.

b. Analisis Citra

Pemasar juga berkepentingan dengan kepercayaan yang dianut oleh konsumen dan menentukan suatu citra dari perusahaan dimana produk di produksi. Dengan memeriksa kepercayaan konsumen mengenai kemampuan perusahaan adalah mungkin untuk menentukan apakah suatu produk telah mencapai posisi yang diinginkan di dalam benak konsumen. Pemeriksaan pengetahuan konsumen mengenai perusahaan dikenal sebagai analisis Citra.

Kesalahan Persepsi terhadap Produk. Pemasar harus siaga terhadap ketidakakuratan di dalam pengetahuan konsumen. Sangat lazim untuk mendapatkan bahwa konsumen memiliki kepercayaan keliru yang menimbulkan penghalang yang berarti bagi keberhasilan.

Pengetahuan Harga.

Salah satu aspek pengetahuan produk yang patut dikhususkan adalah aspek yang melibatkan harga produk. Pemeriksaan atas apa yang konsumen ketahui mengenai harga absolut dan harga relatif dapat memberikan informasi penting untuk membimbing tindakan pemasaran. Keputusan penetapan harga oleh eksekutif pemasaran mungkin pula bergantung kepada persepsi mereka mengenai berapa baik konsumen mendapatkan informasi mengenai harga. Pemasar akan lebih dimotivasi untuk menekan harga dan berespons terhadap potongan harga kompetitif bila mereka percaya konsumen banyak mengetahui tentang harga yang

ditetapkan di pasar. Sebaliknya, tingkat pengetahuan yang rendah mengenai harga memungkinkan pemasar kurang memperhatikan tentang perbedaan harga yang berarti sehubungan dengan pesaing. Bila konsumen sebagian besar tidak mengetahui tentang perbedaan harga relatif, pemasar dapat mengeksploitasi ketidaktahuan ini melalui harga yang lebih tinggi.

Peter dan Olson (1996:86) juga membagi pengetahuan menjadi tiga jenis pengetahuan produk yaitu:

1. Pengetahuan tentang karakteristik atau atribut produk.
2. Pengetahuan tentang manfaat produk, dan
3. Pengetahuan tentang kepuasan yang diberikan oleh produk/jasa bagi konsumen.

Secara rinci, diuraikan sebagai berikut:

Produk Sebagai Perangkat Ciri (Products as Bundles of Attributes)

Keputusan tentang ciri produk adalah elemen penting dalam strategi pemasaran. Seorang konsumen akan melihat suatu produk berdasarkan kepada karakteristik/ciri atau atribut dari produk tersebut. Bagi seorang konsumen, maka mobil memiliki atribut warna, model, tahun pembuatan, jumlah cc, merek, manual atau otomatis, dan sebagainya.

Seorang konsumen yang memilih sebuah produk *juice* sari buah mungkin akan mempertimbangkan atribut berikut rasa manis, rasa sari buah, harga, merek, atau kemasan. Televisi memiliki atribut ukuran (14, 20,29, atau 32 inchi), jenis layar (datar atau biasa), stereo, merek dan lain-lain. Seorang konsumen mungkin memiliki kemampuan yang berbeda dalam menyebutkan karakteristik atau atribut dari suatu produk. Hal ini disebabkan konsumen memiliki pengetahuan yang berada mengenai produk tersebut. Sebagian konsumen mungkin memiliki informasi yang lengkap mengenai produk mobil, sehingga dia mampu mendeskripsikan secara rinci berbagai atribut dari mobil tersebut. Para pemasar perlu memahami apa yang diketahui oleh konsumen, atribut apa saja yang dikenal dari suatu produk, atribut mana yang dianggap paling penting oleh konsumen. Pengetahuan mengenai atribut produk akan mempengaruhi pengambilan keputusan konsumen. Pengetahuan yang lebih banyak mengenai atribut suatu produk akan memudahkan konsumen untuk

memilih produk yang akan dibelinya. Strategi pemasaran terutama dalam komunikasi sering diarahkan untuk menyampaikan informasi mengenai atribut-atribut baru yang dimiliki oleh suatu produk, dengan harapan bahwa atribut tersebut memberikan nilai tambah di mata konsumen.

Peter dan Olson (1996) menyebutkan bahwa konsumen memiliki tingkat pengetahuan produk yang berbeda. Pengetahuan ini meliputi kelas produk (*Product class*), bentuk produk (*Product form*), merek (*brand*), model-fitur (*model-features*). Dari sudut pandang pemroses kognitif, kita dapat mempertanyakan apakah konsumen memang memilki pengetahuan tentang semua ciri tersebut dalam ingatannya dan apakah konsumen memang mengaktifkan serta menggunakan pengetahuan tersebut ketika berpikir tentang suatu produk atau merek. Pemasar perlu mengetahui ciri produk mana yang paling penting bagi konsumen, apa arti ciri tersebut bagi konsumen, dan bagaimana menggunakan pengetahuan tersebut dalam proses kognitif seperti pemahaman dan pengambilan keputusan.

Konsumen memiliki berbagai tingkatan pengetahuan tentang ciri produk. Pengetahuan tentang ciri abstrak (*Abstract attributes*) mewakili karakteristik subjektif tak nyata dari suatu produk. seperti kualitas kehangatan sebuah selimut atau gaya dan kenyamanan sebuah mobil. Pengetahuan tentang ciri konkrit (*Concrete attributes*) mewakili karakteristik nyata suatu produk seperti jenis serat selimut atau ruang kaki kursi depan sebuah mobil. Di samping itu, pengetahuan ciri konsumen juga berisikan evaluasi afeksi dari setiap ciri (saya tidak suka rasa gatal selimut wool; saya suka es krim).

2. Pengetahuan Pembelian

Pengetahuan pembelian meliputi berbagai informasi yang diproses oleh konsumen untuk memperoleh suatu produk. Pengetahuan pembelian terdiri atas pengetahuan tentang di mana membeli produk dan kapan akan membelinya. Keputusan konsumen mengenai tempat pembelian produk akan sangat ditentukan oleh pengetahuannya. Implikasi yang penting bagi strategi pemasaran adalah memberikan informasi kepada konsumen di mana konsumen bisa membeli produk tersebut (Ujang Suwarman, 2003) Pengetahuan pembelian terdiri atas pengetahuan tentang toko, lokasi

produk di dalam toko tersebut, dan penempatan produk yang sebenarnya di dalam toko tersebut. Perilaku pembeli memiliki urutan sebagai berikut: *store contact, product contact dan transaction*. *Store contect* meliputi tindakan mencari *outlet*, pergi ke outlet, dan memasuki *outlet*. Pada product *contact*, konsumen akan mencari lokasi produk, mengambil produk tersebut dan membawanya ke kasir. Sedangkan pada *transaction*, konsumen akan membayar produk tersebut dangan tunai, kartu kredit, kartu debet atau alat pembayaran lainnya.

Pengetahuan Pembelian (*Purchase knowledge*) mencakupi bermacam potongan informasi yang dimiliki konsumen yang berhubungan erat dengan perolehan produk. Dimensi dasar dari pengetahuan pembelian melibatkan informasi berkenaan dengan keputusan tentang dimana produk tersebut harus dibeli dan kapan pembelian harus terjadi.

1. Dimana Membeli

   Masalah mendasar yang harus diselesaikan oleh konsumen selama pengambilan keputusan adalah dimana mereka harus membeli suatu produk. Banyak produk dapat diperolah melalui saluran yang sangat berbeda. Karena saluran yang ada mungkin terdiri dari banyak pesaing, konsumen harus memutuskan lebih jauh mana saluran yang harus dikunjungi. Keputusan dimana membeli ditentukan sebagian besar oleh pengetahuan pembelian. Pengetahuan pembelian mencakup informasi yang dimiliki konsumen mengenai lokasi produk dimana pengetahuan ini dapat mempengaruhi perilaku pembelian. Bila konsumen tidak akrab dengan sebuah toko, mereka harus lebih mengandalkan informasi di dalam toko dan peraga untuk mengidentifikasi lokasi produk. Pengolahan stimulus dalam toko yang meningkat mungkin mengaktifkan kebutuhan atau keinginan yang sebelumnya tidak dikenali, sehingga menghasilkan pembelian yang tidak direncanakan.

2. Kapan Membeli

   Kepercayaan konsumen mengenai kapan membeli adalah satu lagi komponen yang relevan dari pengetahuan pembelian. Konsumen yang mengetahui bahwa suatu produk secara

tradisional dijual selama waktu tertentu mungkin menunda pembelian hingga waktu seperti ini tiba. Pengetahuan mengenai kapan harus membeli dapat menjadi faktor penentu yang sangat penting dari perilaku pembelian untuk inovasi baru. Banyak konsumen tidak akan langsung membeli produk baru karena mereka percaya bahwa harga mungkin turun dengan berlalunya waktu.

3. Bagaimana Membeli

   Pengetahuan pembelian terdiri atas pengetahuan tentang toko, lokasi produk di dalam toko dan penempatan produk yang sebenarnya di dalam toko tersebut. Konsumen cenderung lebih senang mengunjungi toko yang sudah dikenalnya untuk berbelanja, karena telah mengetahui dimana letak produk di dalam toko tersebut.

Peter dan Olson (2000) menguraikan perilaku membeli pada pembahasan bab Decision Making dan Bab Analyzing Consumer Behaviors yakni:

a. *Store Contact*

Meliputi tindakan mencari outlet, pergi ke outlet dan memasuki outlet.

b. *Product Contact*

Konsumen akan mencari lokasi produk, mengambil produk tersebut dan membawanya ke kasir

c. *Transaction*

Konsumen akan membayar produk tersebut dengan tunai, kartu kredit, kartu debet atau alat pembayaran lainnya.

Teknologi memiliki peranan dalam transaksi. Kemajuan teknologi digital, komputer, dan informasi memberikan variasi pola belanja konsumen dan meninggalkan pola belanja tradisional. Teknologi informasi dan ATM menyebabkan kemudahan dalam melakukan transaksi, yakni belanja tidak harus secara tunai.

3. Pengetahuan pemakaian.

Pengetahuan pemakaian (*usage knowledge*) menggambarkan kategori ketiga dari pengetahuan konsumen. Pengetahuan seperti ini mencakupi informasi yang tersedia di dalam ingatan mengenai bagaimana suatu produk dapat digunakan dan apa yang diperlukan agar benar-benar menggunakan produk tersebut. (Engel dalam Fandy Tjiptono, 2005).

Pengetahuan pemakaian mencakup informasi yang tersedia di dalam ingatan mengenai bagaimana suatu produk dapat digunakan dan apa yang diperlukan untuk menggunakan produk tersebut. Pengetahuan pemakaian konsumen penting karena beberapa alasan. Pertama, konsumen tentu saja lebih kecil kemungkinannya membeli suatu produk bila mereka tidak memiliki informasi yang cukup mengenai bagaimana menggunakan produk tersebut. Upaya pemasaran yang dirancang untuk mendidik konsumen tentang bagaimana menggunakan produk pun dibutuhkan. Penghalang serupa bagi pembelian terjadi bila konsumen memiliki informasi yang tidak lengkap mengenai cara-cara yang berbeda atau situasi dimana suatu produk dapat digunakan. Walaupun pengetahuan pemakaian yang tidak memadai tidak mencegah terjadinya pembelian produk, hal ini tetap saja memiliki efek yang merugikan pada kepuasan konsumen. Produk yang digunakan secara salah mungkin tidak bekerja dengan benar sehingga menyebabkan pelanggan merasa tidak puas.

Suatu produk akan memberikan manfaat kepada konsumen jika produk tersebut telah digunakan atau dikonsumsi oleh konsumen. Agar produk tersebut bisa memberikan manfaat yang maksimal dan kepuasan yang tinggi kepada konsumen, maka konsumen harus bisa menggunakan atau mengkonsumsi produk tersebut dengan benar. Kesalahan yang dilakukan oleh konsumen dalam menggunakan suatu produk akan menyebabkan produksi tidak berfungsi dangan baik. Produsen berkewajiban untuk memberikan informasi yang cukup agar konsumen mengetahui cara pemakaian suatu produk. Pengetahuan pemakaian suatu produk adalah penting bagi konsumen.

Contoh: Konsumen mengkonsumsi sayuran dan buah-buahan karena mengetahui manfaat produk tersebut bagi kesehatan tubuhnya. Manfaat yang dirasakan konsumen setelah mengkonsumsi sayuran dan

buah-buahan adalah memperlancar proses metabolisme tubuh. Inilah yang disebut sebagai pengetahuan tentang manfaat produk. Konsumen seringkali berpikir mengenai manfaat yang ia akan rasakan jika mengkonsumsi atau membeli suatu produk, bukan karena atributnya. Konsumen mungkin tidak tertarik untuk mengetahui berbagai kandungan zat gizi (atribut) dari buah mengkudu, ia lebih tertarik untuk mengetahui apa manfaat buah mengkudu tersebut guna mengobati sakitnya. Pengetahuan ini penting bagi konsumen karena pengetahuan ini akan mempengaruhi keputusan pembeliannya. Di sisi lain, pemasar juga menyadari bahwa konsumen sering berpikir tentang produk dan merek dalam konteks konsekuensinya, bukan ciri-cirinya. Konsekuensi adalah apa yang terjadi pada konsumen ketika suatu produk dibeli dan digunakan atau dikonsumsi. Konsumen dapat memiliki pengetahuan tentang dua jenis konsekuensi produk yaitu konsekuensi fungsional dan konsekuensi psikososial. Konsekuensi fungsional (*Functional consequences*) adalah dampak tak nyata dari penggunaan suatu produk yang dialami konsumen. Konsekuensi psikososial (*Psychosocial consequences*) mengacu pada dampak psikologis dan sosial dari penggunaan suatu produk konsumen. Psikologis penggunaan produk adalah dampak internal pribadi seperti bagaimana suatu produk membuat anda merasakannya.

Produk Sebagai Pemuas Nilai

Konsumen juga memiliki pengetahuan tentang nilai pribadi dan simbolis yang dapat dipenuhi atau dipuaskan oleh suatu produk atau merek. Nilai (*values*) adalah sasaran hidup yang luas dari masyarakat (saya ingin berhasil; saya perlu ke mana). Nilai juga melibatkan afeksi sehubungan dengan kebutuhan atau tujuan tersebut (perasaan dan emosi yang menyertai keberhasilan). Menyadari bahwa nilai telah terpuaskan atau tujuan utama hidup telah tercapai cenderung tidak nyata dan subjektif (saya merasa aman; saya dihormati oleh orang lain; saya berhasil). Sebaliknya konsekuensi fungsional dan psikososial lebih nyata dan lebih jelas ketika terjadi.

Ada beberapa cara untuk mengklasifikasikan nilai, yaitu dengan mengidentifikasi dua tipe atau level nilai: instrumental dan terminal. Nilai

instrumental (*Instrumental values*) adalah pola perilaku atau cara bertindak yang diinginkan (bersenang-senang, bertindak *independent*, menunjukkan kepercayaan diri). Nilai terminal (*Terminal values*) adalah status keberadaan yang diinginkan, status psikologis yang luas (bahagia, damai, berhasil). Nilai instrumental dan terminal (tujuan atau kebutuhan) mewakili konsekuensi terluas dan paling personal yang ingin dicapai seseorang dalam hidupnya.

Pengetahuan konsumen adalah semua informasi yang dimiliki konsumen mengenai berbagai macam produk dan jasa, serta pengetahuan lainnya yang terkait dengan produk dan jasa tersebut dan informasi yang berhubungan dengan fungsinya sebagai konsumen. Pengetahuan konsumen akan mempengaruhi keputusan pembelian.

KESADARAN PERILAKU KONSUMEN

Hal yang lazim untuk menilai kesadaran merek adalah ukuran kesadaran "puncak pikiran". Merek yang akrab dengan konsumen merupakan perangkat kesadaran (*awareness net*). Jelaslah, sulit untuk menjual produk yang "tidak dikenal." Sebagai akibatnya, sasaran pemasaran yang penting adalah memindahkan merek ke dalam perangkat kesadaran.

Kesadaran perilaku konsumen adalah sasaran utama dari iklan yang muncul:

1. Citra Merek

Pemasar juga berkepentingan dengan kepercayaan yang dianut oleh konsumen dan menentukan suatu citra merek. Pemeriksaan pengetahuan konsumen mengenai sifat objek dikenal sebagai analisis citra (*image analysis*).

Contoh: produsen sabun cuci bubuk yang menempatkan produknya sebagai sabun cuci bubuk yang ampuh menghilangkan noda, mencerahkan warna pakaian, serta memutihkan pakaian yang kusam dibandingkan produk sabun cuci bubuk lain.

Contoh lain: konsumen akan lebih mudah menyebutkan merek pasta gigi tertentu karena iklannya yang menarik dari segi konsep iklan,

yang bercerita mengenai ayah dan anak sedang menggosok gigi dan si anak di takut-takuti dengan adanya monster yang akan menyerang gigi bila malas gosok gigi.

2. Pengetahuan Harga

Salah satu aspek pengetahuan produk yang patut di khususkan adalah aspek yang melibatkan harga produk. Keputusan penetapan harga oleh eksekutif pemasaran mungkin pula bergantung kepada persepsi mereka mengenai berapa baik konsumen mendapatkan informasi mengenai harga. Pemasar akan lebih dimotivasi untuk menekan harga dan berespons terhadap potongan harga kompetitif bila mereka percaya konsumen banyak mengetahui tentang harga yang ditetapkan di dalam pasar.

Sebaliknya, tingkat pengetahuan yang rendah mengenai harga memungkinkan pemasar kurang memperhatikan tentang perbedaan harga yang berarti sehubungan dengan pesaing. Bila konsumen sebagian besar tidak mengetahui tentang perbedaan harga relatif., pemasar dapat mengeksploitasi ketidaktahuan ini melalui harga yang lebih tinggi. Berikut ini skema urutan kejadian perilaku konsumen secara kognitif dalam membeli produk:

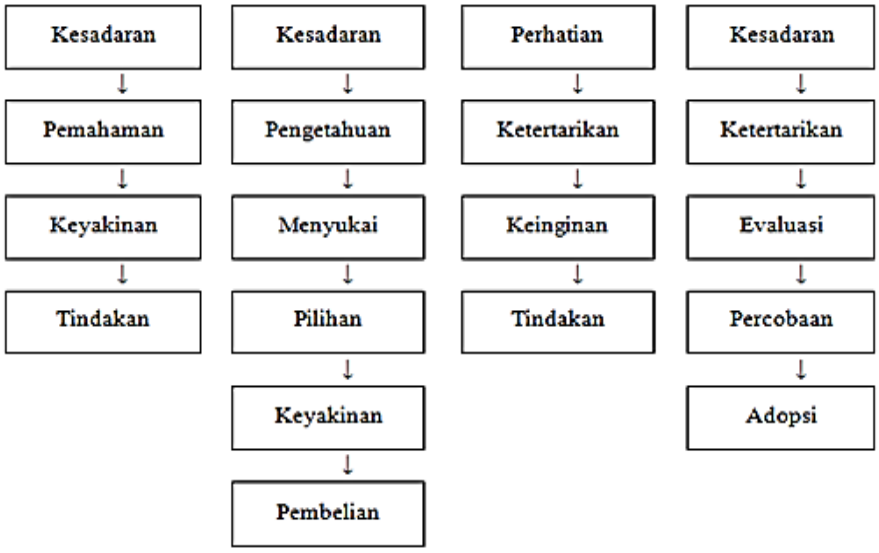

Gambar 4.2: Urutan kognitif proses pembelian

MENGUKUR PENGETAHUAN KONSUMEN

Cara yang paling nyata dalam mengukur kemampuan pengetahuan adalah menilai secara langsung isi ingatan. Beberapa indikator pengukur pengetahuan, antara lain:

a. Pengetahuan Objektif (*Objective Knowledge*)
   Pengukuran yang menyadap apa yang benar-benar sudah disimpan oleh konsumen di dalam ingatan.
b. Pengetahuan Subjektif (*Subjective Knowledge*)
   Dipengaruhi oleh kepercayaan diri seseorang, yaitu bahwa orang yang percaya diri mungkin melaporkan secara berlebihan tingkat pengetahuan mereka.

Pengetahuan konsumen adalah semua informasi yang dimiliki konsumen mengenai berbagai macam produk, serta pengetahuan lainnya yang terkait dan informasi yang berhubungan dengan fungsinya sebagai konsumen Dipengaruhi oleh kepercayaan diri seseorang, yaitu bahwa orang yang percaya diri mungkin melaporkan secara berlebihan tingkat pengetahuan mereka.

Pada dasarnya, konsumen diminta untuk menilai diri mereka sendiri berkenaan dengan pengetahuan produk atau keakraban mereka. Ukuran pengetahuan subjektif berpusat di sekitar kesan konsumen mengenai pengetahuan total dan keakraban mereka.

Akhirnya, pertimbangan diberikan pada metode alternatif untuk pengukuran pengetahuan. Pengalaman pembelian atau pemakaian, walaupun tentu saja berhubungan dengan pengetahuan, tidak harus memberikan indikasi yang akurat mengenai beberapa persisnya informasi yang dimiliki konsumen.

Pengetahuan konsumen terdiri dari informasi yang disimpan di dalam ingatan. Pemasar khususnya tertarik untuk mengerti pengetahuan konsumen. Informasi yang dipegang oleh konsumen mengenai produk akan sangat mempengaruhi pola pembelian mereka.

Dalam Psikologi kognitif dijelaskan bahwa ada dua jenis pengetahuan dasar, yaitu pengetahuan deklaratif dan pengetahuan prosedural. Pengetahuan deklaratif melibatkan fakta subjektif yang sudah

diketahui. Pengetahuan deklaratif sendiri dibagi menjadi dua kategori, yaitu pengetahuan episodik (melibatkan pengetahuan yang dibatasi dengan lintasan waktu) dan pengetahuan semantik (mengandung pengetahuan yang digeneralisasikan dan memberi arti bagi dunia seseorang). Sedangkan pengetahuan prosedural mengacu pada pengertian bagaimana fakta ini dapat digunakan. Fakta ini juga bersifat subjektif dalam pengertian fakta tersebut tidak perlu sesuai dengan realitas objektif.

BAB 5

Persepsi Konsumen dan Informasi

TOPIK PEMBAHASAN

Pengertian Persepsi Konsumen

Proses Persepsi Konsumen

Pengertian Citra

Pengolahan Informasi

Pembelajaran Konsumen

PENGERTIAN PERSEPSI KONSUMEN

Persepsi Konsumen merupakan suatu proses yang membuat seseorang memilih, mengorganisasikan, dan menginterpretasikan rangsangan-rangsangan yang diterima menjadi suatu gambaran yang berarti dan lengkap tentang dunianya.

Dari definisi tersebut, kita mengetahui bahwa seseorang akan membeli dipengaruhi oleh persepsinya terhadap situasi yang dihadapinya, sedangkan apa yang dipersepsikan seseorang dapat cukup berbeda dari kenyataan yang objektif.

Individu mungkin memandang pada satu benda yang sama tetapi mempersepsikan atau mendeskripsikannya secara berbeda. Menurut Kotler dan Keller (2016), persepsi tidak hanya bergantung pada rangsangan fisik tapi juga rangsangan yang berhubungan dengan lingkungan sekitar dan keadaan individu yang bersangkutan. Menurut Rakhmat Jalaludin dalam Natalia (2012), persepsi adalah pengalaman tentang objek, peristiwa atau hubungan-hubungan yang diperoleh dengan menyimpulkan informasi dan menafsirkan pesan. Proses persepsi bukan hanya proses psikologi semata, tetapi diawali dengan proses fisiologis yang dikenal sebagai sensasi. Persepsi dapat bernilai negatif dan positif. Jika konsumen memiliki kesan positif terhadap produk yang ditawarkan perusahaan maka hal tersebut akan menghasilkan persepsi positif, begitu juga sebaliknya. Persepsi dalam diri seseorang sangat dipengaruhi oleh pikiran dan lingkungan sekitarnya. Selain itu, persepsi secara subtansial dapat sangat berbeda dengan kenyataan atau realitas sebenarnya. Hal ini selaras dengan yang disampaikan beberapa ahli. Menurut Pride & Ferrel dalam Fadila (2013), Persepsi adalah proses pemilihan, pengorganisasian dan penginterpretasian masukan informasi, sensasi yang diterima melalui penglihatan, perasaan, pendengaran, penciuman dan sentuhan, untuk menghasilkan makna.

Faktor-faktor yang mempengaruhi persepsi yaitu faktor internal dan faktor eksternal sebagai berikut:

a. Faktor Internal

   Faktor yang mempengaruhi persepsi berkaitan dengan kebutuhan psikologis, latar belakang pendidikan, alat indera, saraf atau pusat

susunan saraf, kepribadian dan pengalaman penerimaan diri serta keadaan individu pada waktu tertentu.

b. Faktor Eksternal

Faktor ini digunakan untuk objek yang dipersepsikan atas orang dan keadaan, intensitas rangsangan, lingkungan, kekuatan rangsangan akan turut menentukan didasari atau tidaknya rangsangan tersebut.

Penilaian seorang konsumen terhadap kualitas produk yang diterima di dasarkan pada persepsi konsumen terhadap produk tersebut, bukan berdasarkan kriteria objektif yang menakdirkan seperti apa dan seharusnya produk diberikan. Realitas objektif dari suatu produk atau jasa adalah terlalu penting, yang penting adalah persepsi atau pandangan konsumen terhadap produk atau jasa tersebut

PROSES PERSEPSI KONSUMEN

Apa yang didengar oleh telinga, apa yang dilihat oleh mata dan apa yang dicium oleh hidung, itulah yang disebut dengan Stimulus. Tidak semua stimulus tersebut semua kita ingat dan simpan dalam ingatan kita, karena kita sebagai konsumen melakukan proses pengolahan informasi. Pengolahan informasi dan Persepsi konsumen adalah salah satu tahapan dalam proses kognisi yang dilalui konsumen, dimulai dari semua stimulus diterima hingga stimulus tersebut dimasukan ke dalam memori dan dapat dipergunakan kembali untuk memberikan gambaran/persepsi yang lebih baik mengenai suatu produk/jasa kepada konsumen.

Pemasar harus menyadari perbedaan tersebut agar dapat menyesuaikan stimuli pemasaran (yakni iklan, kemasan, harga, tempat dll) dengan persepsi mereka sehingga sesuai dengan segmen pasar yang ditargetkan

Terdapat 3 tahap dalam Proses Persepsi Konsumen, yaitu:

Tahap 1: Exposure

Suatu proses penyerapan informasi mengenai suatu produk yang melibatkan panca indra konsumen (pendengaran, penglihatan, penciuman dan peraba). Pada tahap ini, konsumen akan menyerap dan menyimpan

segala informasi yang diberikan ketika suatu produk ditawarkan atau dicoba. Contoh: ketika konsumen menonton iklan sebuah produk telepon selular terbaru di televisi. Konsumen akan memperhatikan segala informasi mengenai spesifikasi dan fungsi produk, termasuk fitur-fitur yang ditawarkan produk tersebut. Pada kasus ini, konsumen menggunakan indra penglihatan dan pendengaran dalam proses penerimaan informasi. Contoh lain: Di titik-titik eksposur prima seperti perempatan jalan, lokasi pusat kota, mall dan tempat-tempat keramaian yang lain sering dijumpai eksposur, seperti iklan, baliho, spanduk yang mempromosikan suatu produk. Baliho-baliho "Bakpao Telo" yang dipasang di tepi-tepi jalan, ini dapat menimbulkan eksposur bagi konsumen. Ketika konsumen melewati baliho tersebut dan melihatnya maka konsumen akan menerima suatu stimulus dan akan terpengaruh untuk membeli produk "Bakpao Telo" tersebut.

Tahap 2: Attention

Tahap dimana konsumen mengolah informasi yang telah ia dapatkan pada tahap sensasi. Konsumen akan membandingkan antara informasi baru tersebut dengan informasi atau pengetahuan yang telah ia miliki sebelumnya mengenai produk telepon selular (informasi dan pengetahuan tersebut bisa didapat dari pengalaman atau media iklan lainnya seperti majalah, Koran). Dengan kata lain adalah tahapan dimana pemasar harus bisa membuat para konsumen sadar akan keberadaan produk kita. Baik promosi menggunakan iklan cetak, radio, TV, atau jaringan personal lainnya. Kemudian konsumen akan mendapatkan kelebihan dan kekurangan yang dimiliki produk tersebut serta nilai tambah yang bisa didapat.

Tahap 3: Interpretation

Interpretation adalah pengambilan citra atau pemberian makna oleh konsumen terhadap suatu produk. *Interpretation* adalah pemahaman terhadap makna atas sensasi. *Interpretation* (interpretasi) berhubungan dengan pemahaman atas informasi yang masuk berdasarkan karakteristik stimulus yang bersifat individual dan situasional. Stimulus bisa berbentuk produk, nama merek, kemasan, iklan, nama produsen.

Terdapat beberapa faktor yang menyebabkan terjadinya kesalahan dalam menginterpretasi pesan yaitu:

a. Penampilan Fisik
   Penampilan fisik ini sering membuat konsumen keliru menginterpretasikan suatu objek pemasaran.
b. Stereotip
   Stereotip adalah prasangka. Mengacu pada kecenderungan dalam menilai seseorang ke dalam kategori tunggal atau pada satu kelas.
c. Isyarat atau tanda-tanda yang tidak relevan
   Konsumen cenderung menggunakan isyarat yang tidak relevan untuk memberikan makna suatu stimuli.
d. Kesan Pertama
   Pada saat bertemu pertama kali dan mendapatkan sapaan serta layanan yang mengesankan, konsumen akan menilai bahwa perusahaan jasa tersebut berkualitas. Meskipun sebenarnya belum tentu demikian.

Proses persepsi konsumen dapat digambarkan sebagai berikut:

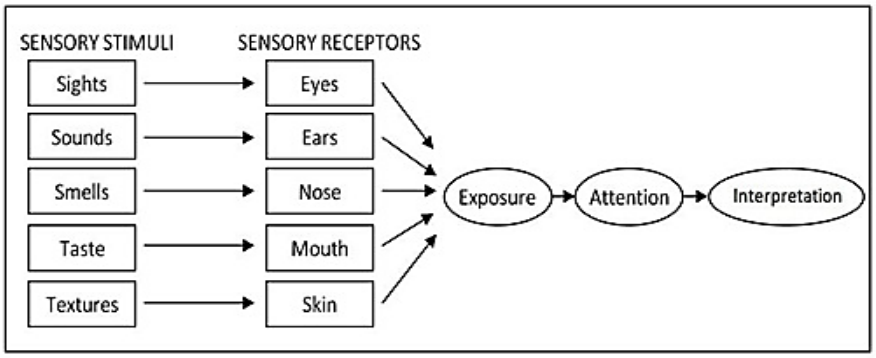

Gambar 5.1: Proses Persepsi Konsumen

Persepsi timbul karena adanya stimulus (rangsangan) dari luar yang akan mempengaruhi seseorang melalui kelima alat inderanya yaitu penglihatan, pendengaran, penciuman, perasaan dan sentuhan.

Stimulus tersebut akan diseleksi, dikelola dan diinterpretasikan oleh setiap orang dengan caranya masing-masing.

a. Seleksi

Proses persepsi diawali dengan adanya stimuli yang mengenai panca indera yang disebut sebagai sensasi. Stimuli ini beragam bentuknya dan akan selalu membombardir indera konsumen. Jika dilihat dari asalnya, stimuli ada yang berasal dari individu (seperti aroma, iklan, dll) serta yang berasal dari dalam diri individu seperti harapan, kebutuhan dan pengalaman.

Ada dua faktor yang merupakan karakteristik stimuli yang dapat mempengaruhi pemilihan konsumen dalam memilih stimuli yang akan diperhatikan yaitu:

1. Faktor dari stimuli itu sendiri.
   a. Perbedaan yang mencolok: Objek-objek pemasaran yang sangat berbeda dengan yang lain akan menarik perhatian konsumen. Prinsip perbedaan ini menyatakan bahwa stimulus eksternal yang berbeda atau berlawanan dengan kondisi yang ada akan menarik perhatian.
   b. Kebaruan : *Launching* produk baru sering kali diberitakan dan ini sangat menarik perhatian untuk dibicarakan maupun diperhatikan oleh konsumen.
   c. Intensitas : semakin kuat intensitas stimuli eksternal akan semakin dirasakan konsumen, sehingga konsumen cenderung memperhatikan.
   d. Besarnya ukuran : semakin besar suatu objek, akan semakin dirasakan oleh konsumen (akan menjadi daya tarik bagi konsumen untuk memperhatikan.
   e. Warna : Faktor ”berbeda dari yang lain” dapat meningkatkan kontras suatu stimulus.
   f. Posisi : Misal rak-rak yang berada di dekat kasir, pintu masuk atau jalur lintasan pengunjung adalah posisi yang paling mendapat perhatian.
   g. Keunikan : Sifat “lain dari yang lain” dapat meningkatkan kontras suatu stimulus.

2. Faktor Internal.
   a. Selektif : konsumen cenderung akan memilih tayangan atau apa saja yang dilihat dan dirasakan secara selektif.
   b. Perhatian: kecenderungan bagi manusia untuk menyaring sebagian informasi yang mereka hadapi. Sehingga informasi yang lebih menonjol yang akan mendapat tanggapan.
   c. Bertahan secara Perseptual : tayangan berbagai iklan juga diperhatikan semuanya oleh konsumen, maka konsumen secara tidak sadar akan melindungi dirinya dari stimuli yang dianggap dapat membahayakan atau tidak mengenakan dirinya.
   d. Menutup secara Perseptual : pada saat konsumen ditayangkan dengan banyak iklan, konsumen akan melindungi dirinya dari serbuan stimuli yang mengenainya. Konsumen akan menahan berbagai stimuli sesuai dengan kesadarannya.

b. Pengelolaan

Ketika sesorang melakukan penilaian, orang tersebut mencoba menilai berdasarkan sebab internal maupun eksternal.

1. Kekhasan; Menunjukkan perilaku yang berbeda dalam situasi yang berbeda.
2. Konsensus; Respons yang sama dengan orang lain untuk situasi yang sama.
3. Konsistensi; Merespons dengan cara yang sama dari waktu ke waktu.

Cara penilaian Persepsi yang paling sering digunakan

1. Persepsi selektif: Orang-orang secara selektif menafsirkan apa yang mereka lihat berdasarkan kepentingan mereka, latar belakang, pengalaman, dan sikap.
2. Halo Effect: Menggambar kesan umum tentang seorang individu berdasarkan karakteristik tunggal
3. Contrast Effect: Evaluasi karakteristik seseorang melalui perbandingan dengan orang lain
4. Proyeksi: memasukan karakteristik seseorang dengan orang lain

5. Stereotyping: Menilai seseorang berdasarkan persepsi dari kelompok/lingkungan orang tersebut

Persepsi dan pembuatan keputusan konsumen didasari pada:

a. Masalah: Sebuah perbedaan yang dirasakan antara kondisi saat ini dan keadaan yang diinginkan
b. Keputusan: Pilihan yang dibuat dari antara alternatif yang dikembangkan dari data

Hubungannya dengan Persepsi:

a. Semua elemen dari identifikasi masalah dan proses pengambilan keputusan dipengaruhi oleh persepsi.
b. Masalah harus diakui
c. Data harus dipilih dan dievaluasi
d. Model Pengambilan Keputusan dalam Organisasi
e. Pengambilan Keputusan secara Rasional
f. Model "The complete world" : mengasumsikan informasi yang lengkap , semua pilihan yang diketahui , dan hasil yang maksimal
g. Realitas Terbatas
h. Model "Dunia nyata" : mencari solusi yang memuaskan dan cukup dari data dan alternatif yang terbatas

Intuisi adalah proses bawah sadar diciptakan berdasarkan pengalaman yang menghasilkan keputusan yang cepat.

PENGERTIAN CITRA

Citra adalah total persepsi terhadap suatu objek dalam hal ini berkaitan dengan perusahaan dan produk serta merek, yang dibentuk dengan memproses informasi dari berbagai sumber setiap waktu.

Sasaran penting dari strategi pemasaran adalah untuk mempengaruhi persepsi terhadap merek, toko, atau perusahaan.

Pemasar harus secara konstan mencoba mempengaruhi perilaku konsumen terhadap Citra.

Citra tersebut terdiri dari :

1. Citra Merek

Citra merek (*brand image*) merupakan representasi dari keseluruhan persepsi terhadap merek dan dibentuk dari informasi dan pengalaman masa lalu terhadap merek itu. Citra terhadap merek berhubungan dengan sikap yang berupa keyakinan dan preferensi terhadap suatu merek. Konsumen yang memiliki citra yang positif terhadap suatu merek, akan lebih memungkinkan untuk melakukan pembelian.

Citra merek mengacu pada skema memori akan sebuah merek, yang berisikan interpretasi konsumen atas atribut, kelebihan, penggunaan, situasi, para pengguna, dan karakteristik pemasar dan/atau karakteristik pembuat dari produk/merek tersebut. Citra merek adalah apa yang konsumen pikirkan dan rasakan ketika mendengar atau melihat nama suatu merek

Image konsumen yang positif terhadap suatu *brand* lebih memungkinkan konsumen untuk melakukan pembelian. Brand yang lebih baik juga menjadi dasar untuk membangun citra perusahaan yang positif. Pengertian citra menurut Kotler (2002) bahwa "Citra adalah seperangkat keyakinan, ide, dan kesan, yang dimiliki oleh seseorang terhadap suatu objek".

Citra merek meliputi pengetahuan dan kepercayaan akan atribut merek (aspek kognitif), konsekuensi dari penggunaan merek tersebut, dan situasi penggunaan yang sesuai, begitu juga dengan evaluasi, perasaan dan emosi yang diasosiasikan dengan merek tersebut (aspek afektif). Citra merek didefinisikan sebagai persepsi konsumen dan preferensi terhadap merek, sebagaimana yang direfleksikan oleh berbagai macam asosiasi merek yang ada dalam ingatan konsumen. Meskipun asosiasi merek dapat terjadi dalam berbagai macam bentuk tetapi dapat dibedakan menjadi asosiasi performansi dan asosiasi imajeri yang berhubungan dengan atribut dan kelebihan merek.

2. Citra Toko

Konsumen sering mengembangkan citra toko didasarkan pada iklan, kelengkapan di dalam toko, pendapat teman dan kerabat, dan juga pengalaman belanja. Citra toko yang ada di benak konsumen akan

mempengaruhi citra merek. Oleh karena itu, penempatan produk pada rantai toko-toko pengecer merupakan sarana untuk membentuk citra.

Citra suatu toko merupakan faktor fungsional dan faktor psikologis yang dirasakan oleh konsumen ketika konsumen melakukan pembelian di dalam toko Citra toko diartikan sebagai apa yang dipikirkan konsumen tentang toko. Termasuk di dalamnya persepsi dan sikap yang didasarkan pada sensasi dari rangsangan yang berkaitan dengan toko yang diterima melalui kelima indera. Merupakan atribut toko yang diterima oleh benak konsumen melalui pengalaman pada toko tersebut (Omar, 2005).

Citra toko diekspresikan sebagai fungsi atribut toko yang dievaluasi dan dibandingkan satu sama lain. Dilihat sebagai kekompleksan persepsi konsumen terhadap toko pada atribut yang berbeda (Ghosh, 2002). Citra toko adalah kepribadian sebuah toko. Kepribadian atau citra toko menggambarkan apa yang dilihat dan dirasakan oleh konsumen terhadap toko tertentu (Simamora, 2003). Simamora (2003) menyatakan secara internal, citra sebuah toko dapat diciptakan menurut warna toko, bentuk toko, ukuran toko, penempatan departemen, pengaturan lalu lintas pengunjung, pengaturan penempatan *display*, penggunaan lampu, serta pemilihan perlengkapan toko. Khusus pemilihan citra toko secara internal, sebuah retailer harus memperhatikan target pasar yang dituju. Karakteristik konsumen yang berbeda-beda mengharuskan sebuah retailer harus memahami semua karakteristik konsumen sehingga bisa memprioritaskan manajemen toko disesuaikan dengan kelompok pelanggan yang paling potensial bagi retailer. Citra yang ditujukan oleh sebuah retailer belum tentu cocok untuk semua orang. Oleh karena itu, citra toko harus diciptakan sesuai dengan kebutuhan psikologis dan kebutuhan fisik dari target pasar yang dituju (Simamora, 2003). Dengan demikian Citra Toko dapat mempengaruhi perilaku konsumen.

3. Citra Perusahaan

Ketika konsumen mempunyai pengalaman yang baik atas penggunaan berbagai merek produk yang dihasilkan oleh sebuah perusahaan, maka konsumen akan mempunyai citra yang positif atas

perusahaan tersebut. Pada saat itu lah terbentuk apa yang disebut citra perusahaan.

Menurut Siswanto Sutojo (2004) yang dikutip dalam buku *Handbook of Public Relation* (Ardianto, 2011) ada tiga jenis citra yang dapat ditonjolkan perusahaan :

a. Citra eksklusif, yaitu citra yang dapat ditonjolkan pada perusahaan-perusahaan besar. Yang dimaksud eksklusif adalah kemampuan menyajikan berbagai macam manfaat terbaik kepada konsumen dan pelanggan.
b. Citra inovatif, yaitu citra yang menonjol karena perusahaan tersebut pandai menyajikan produk baru yang model dan desainnya tidak sama dengan produk sejenis yang beredar di pasaran.
c. Citra murah meriah, yaitu citra yang ditonjolkan oleh perusahaan yang mampu menyajikan produk dengan mutu yang baik, tapi harganya murah.

Menurut Frank Jefkins Citra dapat dibagi menjadi 4 jenis dalam buku Essential of Public Relations yang dikutip oleh Soemirat (2004). Dalam kutipan tersebut Frank Jefkins menuturkan jenis-jenis citra sebagai berikut:

1. The mirror image (cerminan citra), yaitu bagaimana dugaan (citra) manajemen terhadap *public* eksternal dalam melihat perusahaannya.
2. The current image (citra masih hangat), yaitu citra yang terdapat pada *public* eksternal, yang berdasarkan pengalaman atau menyangkut miskinnya informasi dan pemahaman *public* eksternal. Citra ini bisa saja bertentangan dengan *mirror image*.
3. The wish image (citra yang diinginkan), manajemen menginginkan pencapaian prestasi tertentu. Citra ini diaplikasikan untuk sesuatu yang baru sebelum *public* eksternal memperoleh informasi yang lengkap.
4. The multiple image (citra yang berlapis), yaitu sejumlah individu kantor cabang atau perwakilan perusahaan lainnya dapat

membentuk citra yang belum tentu sesuai dengan keseragaman citra seluruh organisasi atau perusahaan.

5. The multiple image (citra majemuk), yaitu banyaknya jumlah pegawai (individu), cabang atau perwakilan dari sebuah perusahaan atau organisasi dapat memunculkan suatu citra yang belum tentu sama dengan citra organisasi atau perusahaan secara keseluruhan. Variasi citra tersebut harus ditekan seminimal mungkin dan citra perusahaan harus ditegakkan secara keseluruhan.

PENGOLAHAN INFORMASI

Pengolahan informasi pada konsumen terjadi ketika salah satu pancaindera konsumen menerima input dalam bentuk stimulus

Engel, Blackwell and Miniard (2000) dalam Sumarwan (2004) menyatakan ada 5 tahap pengolahan informasi yaitu:

1. Pemaparan : konsumen menyadari stimulus melalui pancainderanya.
2. Perhatian : kapasitas pengolahan yang dialokasikan terhadap stimulus yang masuk
3. Pemahaman : interpretasi makna stimulus
4. Penerimaan : dampak persuasif stimulus kepada konsumen
5. Retensi : pengalihan makna stimulus dan persuasi ke ingatan jangka panjang.

1. Pemaparan (Exposure)

Pemaparan adalah kegiatan yang dilakukan oleh para pemasar untuk menyampaikan stimulus kepada konsumen. Stimulus bisa berbentuk iklan, kemasan, merek, hadiah. Stimulus adalah input apapun yang datang dari pemasar yang disampaikan kepada konsumen melalui berbagai media.

Sensasi merupakan stimulus yang datang ke salah satu pancainderanya, responnya langsung dan cepat dari pancaindera terhadap stimulus yang datang.

Faktor-faktor yang mempengaruhi sensasi adalah:

- *Ambang absolut*, merupakan jumlah minimum intensitas atau energi stimulus yang diperlukan konsumen agar ia merasakan sensasi.
- *Ambang berbeda*, merupakan batas perbedaan terkecil yang dapat dirasakan antara dua stimulus yang mirip.

2. Perhatian (Attention)

Tidak semua stimulus yang dipaparkan akan memperoleh perhatian karena keterbatasan sumber daya kognitif karena itu konsumen menyeleksi stimulus yang akan diperhatikannya dan akan diproses lebih lanjut, proses ini dikenal sebagai *perceptual selection*.

Dua faktor utama yang mempengaruhi *perceptual selection* adalah faktor pribadi dan faktor stimulus. Faktor pribadi adalah karakteristik konsumen yang muncul dari dalam diri konsumen. Faktor stimulus bisa dikontrol dan dimanipulasi oleh pemasar dan pengiklan dengan tujuan untuk menarik perhatian konsumen.

Faktor stimulus terdiri dari:

1. Ukuran : semakin besar ukuran stimulus, semakin menarik perhatian.
2. Warna : warna-warni dari suatu stimulus akan menarik perhatian lebih besar dibandingkan yang hitam putih atau penggunaan warna yang tidak tepat.
3. Intensitas : suara yang lebih keras, durasi iklan TV yang lebih lama dan frekuensinya lebih sering merupakan beberapa contoh dari intensitas stimulus
4. Kontras : stimulus ditampilkan sangat kontras dengan latar belakangnya seringkali menarik perhatian yang lebih baik.
5. Posisi : stimulus lebih diperhatikan oleh konsumen karena letaknya yang strategis di suatu lokasi.
6. Petunjuk : tanda yang digunakan agar mata konsumen lebih tertuju kepada stimulus yang diarahkan oleh suatu petunjuk, biasanya digunakan tanda panah.
7. Gerakan : stimulus yang bergerak akan menarik perhatian konsumen dibandingkan diam.

8. Kebauran : stimulus yang menyimpang dari tingkat adaptasi seseorang. Stimulus yang ditampilkan dengan teknik novelty biasanya menimbulkan penasaran dan keingintahuan.
9. Isolasi : disebut juga *white space*, yaitu suatu teknik meletakan stimulus pada suatu ruang dimana ruang yang digunakan oleh stimulus ini hanya sedikit sekali, sedangkan sisa ruangan yang besar tidak terpakai.
10. Stimulus yang disengaja : stimulus yang sengaja dipasang untuk menarik perhatian kita, seperti telepon dan bel rumah.
11. Pemberi pesan yang menarik : dengan menggunakan selebriti, tokoh, dan para eksekutif sebagai bintang iklan.
12. Perubahan gambar yang cepat : biasanya pada iklan TV yang menampilkan banyak gambar dalam waktu yang sangat cepat, hal tersebut menimbulkan aktivitas otak secara tidak sengaja. Kelemahannya, iklan yang seperti ini akan sulit diingat.

3. Pemahaman

Tahap ini merupakan usaha konsumen untuk mengartikan atau menginterpretasikan stimulus. Pada tahap ini konsumen melakukan "*perceptual organization*", yaitu dengan pengelompokan stimulus sehingga memandangnya sebagai satu kesatuan.

Persepsi, menurut Rakhmat Jalaludin (2000), adalah pengalaman tentang objek, peristiwa, atau hubungan-hubungan yang diperoleh dengan menyimpulkan informasi dan menafsirkan pesan.

Persepsi adalah suatu proses tentang petunjuk-petunjuk dari indra manusia (*sensory*) dan pengalaman masa lampau yang relevan diorganisasikan untuk memberikan kepada kita gambaran yang terstruktur dan bermakna pada situasi-situasi tertentu. Senada dengan hal tersebut Atkinson dan Hilgard (2004), mengemukakan bahwa persepsi adalah proses dimana kita menafsirkan dan mengorganisasikan pola stimulus dalam lingkungan. Gibson dan Donely (2002) menjelaskan bahwa persepsi adalah proses pemberian arti terhadap lingkungan oleh seorang individu.

Dikarenakan persepsi bertautan dengan cara mendapatkan pengetahuan khusus tentang kejadian pada saat tertentu, maka persepsi

terjadi kapan saja stimulus menggerakan indera. Dalam hal ini persepsi diartikan sebagai proses mengetahui atau mengenali objek dan kejadian objektif dengan bantuan indera (Chaplin, 2003), sebagai cara pandang, persepsi timbul karena adanya respons terhadap stimulus.

Pada Pemahaman ini konsumen melakukan "perceptual organization" yaitu konsumen cenderung untuk melakukan pengelompokan stimulus sehingga memandangnya sebagai satu kesatuan. Pemahaman dipengaruhi tiga prinsip, yaitu:

a. Gambar dan latar belakang (*figure and ground*)

   Gambar adalah suatu stimulus yang diletakkan dalam suatu latar belakang. Konsumen cenderung memisahkan mana objek yang harus diperhatikan dan mana latar belakangnya. Orang biasanya mengorganisasikan persepsi mereka ke dalam hubungan antara objek dan latar belakangnya, dimana objek yang terlihat kontras dengan latar belakangnya akan lebih menarik perhatian.

b. Pengelompokan (*grouping*)

   Orang akan lebih mengingat informasi jika disajikan dalam bentuk kelompok atau secara terpisah-pisah. Orang biasanya mengelompokkan stimulus sehingga membentuk satu kesatuan arti. Orang akan lebih mudah mengingat informasi dalam bentuk kelompok atau berkaitan dengan sesuatu hal dibandingkan informasi tersebut terpisah-pisah.

   Tiga prinsip pengelompokkan adalah kedekatan (usaha untuk mengaitkan suatu stimulus/objek dengan sesuatu hal karena dianggap keduanya memiliki hubungan yang erat), kesamaan (mengelompokkan objek berdasarkan kesamaan bentuk, nama, atau lainnya), dan kesinambungan (menyatukan objek ke dalam satu kesatuan tanpa terpisah-pisah).

c. Closure

   Konsumen akan berusaha memahami suatu objek dalam arti yang utuh walaupun ada bagian dari obyek hilang atau tidak lengkap.

4. Penerimaan (Acceptable)

Setelah konsumen melihat stimulus, memperhatikan, dan memahami stimulus tersebut maka sampailah kepada suatu kesimpulan mengenai stimulus atau objek tersebut. Inilah yang disebut persepsi konsumen terhadap objek tersebut atau citra (*images*) produk. Persepsi konsumen ini adalah output dari penerimaan konsumen terhadap stimulus.

5. Retensi (Retention)

Merupakan proses memindahkan informasi ke memori jangka panjang (Long Therm Memory). Memori terdiri atas tiga sistem penyimpanan yaitu: *Sensory memory* yaitu tempat penyimpanan memori sementara yang diterima oleh panca indera, *Short therm memory* yaitu tempat penyimpanan informasi untuk waktu yang terbatas dan memiliki kapasitas terbatas akan tetapi akan mempunyai waktu penyimpanan kurang dari 30 detik, dan *Long therm memory* yaitu tempat penyimpanan informasi dalam jangka waktu yang lama dan memiliki kapasitas dalam jumlah yang tidak terbatas.

Proses penyimpanan informasi akan melibatkan dua kegiatan penting yang dilakukan konsumen yaitu *rehearsal* (kegiatan mengingat-ingat informasi yang diterima dengan menghubungkan informasi yang lain yang sudah ada sebelumnya) dan *encoding* (proses menyeleksi sebuah kata atau gambar untuk menyatakan suatu persepsi terhadap objek). Setelah konsumen menyimpan informasi, maka suatu saat ia akan memanggil kembali informasi tersebut sebagai pertimbangan dalam mengambil keputusan. Proses ini disebut retrieval (Sumarwan 2003). Setiap produsen memiliki cara yang berbeda untuk menyampaikan informasi mengenai produknya kepada konsumen. Salah satu strategi yang digunakan adalah dengan periklanan. Iklan merupakan sarana komunikasi yang digunakan komunikator dalam hal ini perusahaan atau produsen untuk menyampaikan informasi tentang barang atau jasa kepada publik, khususnya pelanggannya melalui suatu media massa. Semua iklan dibuat dengan tujuan yang sama yaitu untuk memberi informasi dan membujuk para konsumen untuk mencoba atau mengikuti apa yang ada di iklan tersebut (Anonim 2010). Tujuan periklanan adalah membujuk konsumen untuk melakukan sesuatu,

biasanya membeli suatu produk. Pemahaman terhadap konsumen diperlukan agar dapat merancang iklan yang menjadi daya tarik bagi konsumen. Saat ini sarana periklanan semakin beragam mulai dari media elektronik, *billboard*, media cetak, sampai menggunakan cara mulut ke mulut. Setiap sarana iklan yang digunakan akan menimbulkan persepsi yang berbeda-beda pada setiap konsumen sehingga diperlukan kreativitas dalam merancang suatu iklan. Salah satu contoh media iklan adalah televisi dan radio. Dengan demikian tahap pengolahan informasi dapat digambarkan sebagai berikut:

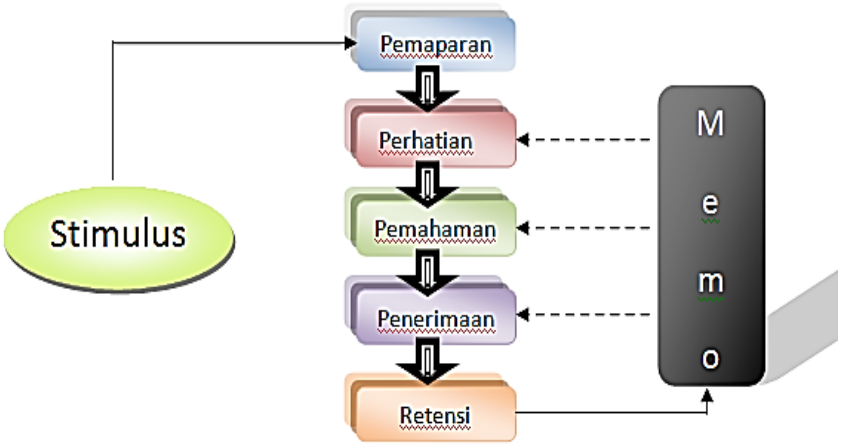

Gambar 5.2: Tahap Pengolahan Informasi

Pengolahan Informasi dan Persepsi Konsumen

Dalam mengisi aktivitas keseharian, alat indra mempunyai peranan yang sangat penting karena melalui alat indera lah kita dapat merasakan semua hal yang terjadi pada fisik kita. Sebagai contoh berkat indera kulit, kita merasakan kepanasan saat di luar ruangan dan sejuk saat di kantor, yang lainnya seperti hidung yang mencium bau, telinga yang mendengar suara, dan mata yang melihat objek di sekitar kita. Apa yang dicium oleh hidung, apa yang didengar oleh telinga, apa yang dilihat oleh mata, itulah yang disebut stimulus. Dengan demikian stimulus dapat dirasakan oleh indra yang ada pada konsumen.

Pengolahan informasi pada diri konsumen terjadi ketika salah satu panca indera menerima input berupa stimulus. Stimulus dapat berbentuk produk, nama merek, iklan, nama produsen.

Iklan berbagai produk yang ditayangkan di televisi dan radio adalah stimulus yang dirancang khusus oleh produsen agar menarik perhatian konsumen, sehingga konsumen mau melihat dan mendengarkan iklan tersebut. Produsen mengharapkan konsumen menyukai iklan produknya, kemudian menyukai produknya dan membelinya. Produsen harus memahami bagaimana konsumen mengolah informasi. Pengetahuan ini penting bagi produsen agar dapat merancang proses komunikasi yang efektif bagi konsumen.

Sensasi Konsumen

Sensasi pada dasarnya merupakan tahap awal dalam penerimaan informasi. Sensasi, atau dalam bahasa inggrisnya sensation, berasal dari kata latin, sensatus, yang artinya dianugerahi dengan indra, atau intelek. Secara lebih luas, sensasi dapat diartikan sebagai aspek kesadaran yang paling sederhana yang dihasilkan oleh indra kita, seperti temperatur tinggi, warna hijau, rasa nikmatnya sebatang cokelat. Sebuah sensasi dipandang sebagai kandungan atau objek kesadaran puncak yang privat dan spontan.

Menurut Rakmat, (2004) menyebutkan sensasi sebagai ”pengalaman elementer yang segera, yang tidak memerlukan penguraian verbal, simbolis, atau konseptual, dan terutama sekali berhubungan dengan kegiatan alat indra”. Apa pun definisi sensasi, fungsi alat indera dalam menerima informasi dari lingkungan sangat penting. Melalui alat indera, manusia dapat memahami kualitas fisik lingkungannya. Lebih dari itu dengan alat inderalah, manusia memperoleh pengetahuan dan semua kemampuan untuk berinteraksi dengan dunianya. Sensasi sering dibedakan dari persepsi, yang melibatkan penilaian, inferensi, interpretasi, bias, atau prakonseptualisasi, sehingga bisa salah. Sensasi dipandang sebagai pasti, ditentukan secara mendasar, fakta kasar. Menurut beberapa pendapat, sensasi lebih berkonotasi pada sebuah hubungan dengan perasaan (tetapi bukan emosi), sedangkan persepsi lebih berhubungan dengan kognisi. Sensasi sering digunakan secara sinonim dengan kesan inderawi, sense

datum, sensum, dan sensibilium. Misalnya meja yang terasa kasar, yang berarti sebuah sensasi dari rabaan terhadap meja.

Dalam proses penerimaan informasi, alat indera merupakan faktor yang menentukan, karena setiap stimuli yang datang dari luar diri kita ditangkap melalui alat indera. Proses menangkap stimuli melalui alat indera ini disebut proses sensasi

Rehersal adalah kegiatan mental konsumen untuk mengingat-ingat informasi yang diterimanya dan menghubungkan dengan informasi lainnya yang sudah tersimpan di memorinya.

Encoding adalah proses untuk menyeleksi sebuah kata atau gambar untuk menyatakan suatu persepsi terhadap sebuah objek.
Contoh: penggunaan simbol atau logo untuk melambangkan merek produknya agar mudah diingat konsumen.

Merupakan proses pengingatan kembali suatu informasi yang telah disimpan dalam memori jangka panjang untuk di pakai sebagai pertimbangan dalam mengambil keputusan. Produsen menayangkan iklan secara rutin untuk meminimalkan lupa konsumen.

Media televisi merupakan kombinasi dari pernyataan pesan yang didengar sekaligus dilihat sehingga terasa lebih hidup, realistis, dan merangsang indera Konsumen. Beberapa kelebihan media televisi jika digunakan sebagai media penyampai pesan iklan antara lain:

1. Komunikator bisa sebagai komunikasi untuk menjangkau penonton yang luas dengan satu pesan iklan.
2. Efisiensi biaya karena jutaan orang menonton televisi secara teratur. Televisi juga mampu menjangkau khalayak yang tidak terjangkau media cetak.
3. Televisi memanfaatkan penglihatan, suara, gerak, dan warna untuk menampilkan pesan iklan.
4. Televisi memiliki pengaruh yang kuat untuk mempengaruhi masyarakat karena masyarakat lebih mempercayai televisi sebagai media rujukan.
5. Televisi dapat mencapai target pasar.

Radio merupakan media yang memiliki jangkauan selektif terhadap segmen pasar tertentu. Radio merupakan media audituf dan atraktif yang berarti mengandalkan pendengaran untuk menyapa pendengar.

Iklan di radio memiliki karakteristik sebagai berikut:

1. *Theater of the mind*, artinya iklan yang didengar harus mampu menghasilkan pesan yang "bermain-main" di benak pendengar. Iklan harus mampu menyebabkan pendengar berimajinasi mengenai pesan iklan yang disampaikan.
2. Pribadi, artinya media yang paling intim dengan khalayak sasaran. Iklan di radio seperti tidak berjarak
3. Radio kurang menjadi perhatian penuh pendengarnya.
4. Iklan ditayangkan hanya sekelebat, sekali dengar.

Stimuli atau rangsangan

Stimuli atau stimulus merupakan bentuk fisik, visual atau komunikasi verbal yang dapat mempengaruhi individu. Stimuli terdiri dari 2 bentuk yaitu:

a. Stimuli Pemasaran :

Setiap komunikasi atau stimuli fisik yang didesain untuk mempengaruhi konsumen. Produk dan komponen-komponennya (seperti kemasan, isi, ciri-ciri fisik) adalah stimuli utama. Komunikasi yang didesain untuk mempengaruhi konsumen adalah stimuli tambahan yang merepresentasikan produk seperti kata-kata, gambar, dan symbol atau melalui stimuli lain yang diasosiasikan dengan produk seperti harga, took tempat produk jual, dan pengaruh akses.

b. Stimuli Lingkungan :

Stimuli fisik yang didesain untuk mempengaruhi keadaan lingkungan. Merupakan kondisi yang terjadi saat itu atau kondisi harapan yang diperkirakan akan terjadi

PEMBELAJARAN KONSUMEN

Pembelajaran konsumen adalah suatu perubahan dalam perilaku yang terjadi sebagai hasil dari pengalaman masa lalunya. Konsumen memperoleh berbagai pengalamannya dalam pembelian produk dan merek produk apa yang disukainya. Konsumen akan menyesuaikan perilakunya dengan pengalamannya di masa lalu.

Ada beberapa elemen dasar dalam pembelajaran konsumen:

1. Motivasi

Motivasi merupakan kondisi penting yang harus ada pada individu yang belajar. Motivasi inilah mendorong individu untuk berusaha dan bertindak. Seorang konsumen akan tertarik memperhatikan iklan obat sakit kepala dan belajar dari iklan tersebut apa bila dirinya memilki motivasi yang kuat untuk membeli produk tersebut, dengan motivasi yang kuat akan lebih mendorong konsumen untuk mencari informasi yang lebih lengkap mengenai obat sakit kepala tersebut.

2. Isyarat (tanda-tanda)

Isyarat merupakan rangsangan yang memungkinkan individu lebih terarah dalam mengarahkan perilakunya pada motif.

3. Respons

Respons adalah reaksi individu terhadap isyarat. Respons yang terjadi sebagai hasil dari proses belajar tidak harus berupa perilaku yang dapat diamati (tampak), tetapi juga yang tidak tampak.

4. Penguatan (*Reinforcement*)

Penguatan adalah segala sesuatu yang diberikan kepada individu yang belajar untuk memperkokoh respons yang sudah dibentuk.

Teori Pembelajaran

Terdapat tiga teori besar yang menjelaskan proses pembelajaran, yakni :

a. Teori Pembelajaran Perilaku

Menurut teori ini pembelajaran dapat berlangsung ketika individu mampu menghubung-hubungkan antara stimulus dengan respons dan antara respons dengan stimulus.

b. Teori Pembelajaran Kognitif

Konsumen memiliki kemampuan untuk mengolah informasi, maka pemasar perlu menyediakan informasi yang lengkap, akurat dan jelas kepada konsumen. Ketersediaan informasi yang berkualitas ini penting bagi proses pembelajaran konsumen, sehingga konsumen dapat mengambil keputusan.

c. Teori Pembelajaran Observasional

Dalam pembelajaran observasional hakikatnya individu akan melakukan perilaku seperti yang dilakukan model. Jika model melakukan perilaku dan dari tindakannya tersebut, akan mendapatkan penghargaan, atau akibat yang menyenangkan, maka individu akan berusaha untuk menirunya.

Kesetiaan Pelanggan

Kesetiaan pelanggan akan menjadi kunci sukses, tidak hanya dalam jangka pendek tetapi keunggulan bersaing yang berkelanjutan. Hal ini karena kesetiaan pelanggan memiliki nilai strategik bagi perusahaan.
Nilai kesetiaan pelanggan bagi perusahaan antara lain:

a. Mengurangi Biaya Pemasaran

Aplikasi perusahaan memiliki pelanggan setia yang cukup besar, dapat mengurangi biaya pemasaran. Beberapa penelitian menunjukkan bahwa biaya untuk mendapatkan pelanggan baru 6 kali lebih besar dibanding biaya untuk mempertahankan pelanggan yang ada. Iklan dan bentuk promosi lainnya yang dikeluarkan dalam jumlah besar belum tentu dapat menarik pelanggan baru karena tidak gampang membentuk sikap positif pada merek.

b. Trade Laverage

Sebuah produk dengan merek yang memiliki pelanggan setia akan menarik para distributor untuk memberikan ruang yang lebih besar dibandingkan dengan merek lain di toko mereka. Karena mereka tahu bahwa konsumen akan berulang kali membeli merek tersebut bahkan mengajak konsumen lain untuk membeli merek tersebut.

c. Menarik Pelanggan Baru

Pelanggan yang puas dengan merek yang dibelinya dapat mempengaruhi konsumen lain.

d. Waktu Untuk Merespons Ancaman dari Pesaing

Jika pesaing mengembangkan produk yang lebih superior, perusahaan memiliki kesempatan untuk membuat produk yang lebih baik dalam jangka waktu tertentu karena bagi pesaing relatif sulit untuk mempengaruhi pelanggan-pelanggan yang setia.

Apabila pelanggan mengetahui manfaat dari merek-merek tertentu dan manfaat produk sesuai dengan kebutuhannya, maka dapat dipastikan ia akan setia terhadap merek tersebut.

a. Kesetiaan terhadap merek merupakan respons perilaku yang ditunjukkan sepanjang waktu selama memungkinkan.
b. Kesetiaan terhadap merek dikarakteristikkan dengan adanya proses pengambilan keputusan yang melibatkan alternatif-alternatif merek yang tersedia.

Pengkondisian Klasik

Dalam pembicaraan sehari-hari, kata pengkondisian berarti seperti respons (atau otomatis) terhadap situasi yang terjadi melalui pemaparan yang berulang-ulang. Menurut teori Pavlow (psikolog Rusia), pembelajaran yang dikondisikan terjadi jika stimulus tertentu yang dipasangkan dengan stimulus lain yang mendatangkan tanggapan yang dikenal menimbulkan tanggapan yang sama jika digunakan sendiri saja. Misalnya, “produk *Soffell* (lotion anti nyamuk)”. Ketika seseorang sudah merespons produk tersebut, maka diingatannya jika memakai *Soffell* sebelum tidur tidak akan digigit nyamuk. Setelah itu dilakukan secara terus menerus, maka otomatis diingatannya yang akan ia lakukan sebelum tidur adalah memakai *Soffell lotion* anti nyamuk sebelum ia tidur.

Pembelajaran Asosiasi Kognitif

Pembelajaran asosiasi kognitif yaitu bukan perolehan dari refleks baru, tetapi merupakan perolehan dari pengetahuan baru. Pengkondisian

merupakan pembelajaran yang diakibatkan oleh keterbukaan terhadap berbagai hubungan di antara berbagai peristiwa di dalam lingkungan; keterbukaan tersebut menimbulkan berbagai harapan mengenai struktur lingkungan tersebut. Berbagai studi menemukan bahwa pengkondisian mendorong perhatian pada mer3k yang diiklankan dalam promosi berikutnya. Misalnya, perusahaan yang menggunakan stimuli pada produk itu sendiri untuk menggerakkan perilaku penggantian. Contoh, "Obat Nyamuk Hits Elektrik" memasang "sistem peringatan dini" yang menunjukkan (jika warna biru pada obat nyamuk telah berubah menjadi putih) tiba saatnya obat nyamuk tersebut untuk diganti.

BAB 6

Sikap dan Perilaku Konsumen

TOPIK PEMBAHASAN
Pengertian Konsumen
Model Struktural Sikap Konsumen
Komponen Sikap Konsumen
Prediksi Perilaku Dengan Sikap

PENGERTIAN KONSUMEN

Dalam kancah dunia pemasaran konsumen adalah hal yang perlu diperhatikan, jika suatu perusahaan atau pedagang tidak memiliki konsumen, maka akan sia-sia barang yang diperdagangkan. Oleh karena itu agar dapat memahami konsumen maka harus mengerti perilaku konsumen dan siapa konsumen itu.

Berikut ini adalah pengertian konsumen menurut beberapa ahli, yaitu:

Pengertian Konsumen menurut Philip Kotler (2000) dalam bukunya Prinsiples of Marketing adalah semua individu dan rumah tangga yang membeli atau memperoleh barang atau jasa untuk dikonsumsi pribadi

Konsumen atau Pelanggan adalah orang yang membeli barang maupun jasa secara berulang. Pelanggan dapat berupa individu (perorangan) maupun kolektif (organisasi).

Secara umum pelanggan dibagi menjadi 2 jenis, yaitu:

1) Pelanggan Internal (*Internal Customer*), yaitu pelanggan yang berasal dari dalam perusahaan itu sendiri, meskipun unit kerja atau bagian berbeda, tetapi jika masih dilingkungan perusahaan maka dapat dikategorikan sebagai pelanggan internal.
2) Pelanggan eksternal (*External Customer*), yaitu pelanggan yang berasal dari luar perusahaan, yang membeli barang atau jasa yang diproduksi oleh suatu perusahaan atau mereka yang terkena dampak dari produk, tetapi bukan anggota organisasi penghasil produk tersebut.

Dilihat dari segi Perbaikan Kualitas, definisi pelanggan adalah setiap orang yang menuntut pemberian jasa (perusahaan) untuk memenuhi suatu standar kualitas pelayanan tertentu, sehingga dapat memberi pengaruh pada performansi *(performance*) pemberi jasa (perusahaan) tersebut. Dengan kata lain, pelanggan adalah orang-orang atau pembeli yang tidak tergantung pada suatu produk, tetapi produk yang tergantung pada orang tersebut. Oleh karena pelanggan ini pembeli atau pengguna suatu produk maka harus diberi kepuasan.

Definisi Sikap Konsumen

Sikap merupakan kecenderungan yang dipelajari, ini berarti bahwa sikap yang berkaitan dengan perilaku membeli terbentuk sebagai hasil dari pengalaman langsung mengenai produk, informasi secara lisan yang diperoleh dari orang lain atau terpapar oleh iklan di media masa, internet dan berbagai bentuk pemasaran langsung. Sikap mungkin dihasilkan dari perilaku tetapi sikap tidak sama dengan perilaku. Sikap dapat mendorong konsumen ke arah perilaku tertentu atau menarik konsumen dari perilaku tertentu.

Menurut Gordon Allpor dalam Hartono Sastro Wijoyo (2005), Sikap adalah mempelajari kecenderungan memberikan tanggapan pada suatu objek baik disenangi maupun tidak disenangi secara konsisten.

Karakteristik sikap antara lain:

1. Sikap memiliki objek

Sikap adalah gambaran perasaan dari seorang konsumen, dan perasaan tersebut akan direfleksikan oleh perilakunya. Karena itu sikap memiliki konsistensi dengan perilaku. Tetapi, walaupun mempunyai konsistensi, sikap tidak selalu harus permanen artinya sikap dapat berubah.

2. Konsistensi sikap

Di dalam konteks pemasaran, sikap konsumen harus terkait dengan objek, objek tersebut bisa terkait dengan berbagai konsep konsumsi dan pemasaran seperti produk, merek, iklan, harga, kemasan, penggunaan, media dan sebagainya.

3. Sikap bisa positif, negatif, dan netral.

Intensitas sikap

Sikap seorang konsumen terhadap suatu merek produk akan bervariasi tingkatannya, ada yang sangat menyukainya atau bahkan ada yang begitu sangat tidak menyukainya. Ketika konsumen menyatakan derajat tingkat kesukaan terhadap suatu produk, maka ia mengungkapkan intensitas sikapnya.

Resistensi sikap

Adalah seberapa besar sikap seorang konsumen bisa berubah.

Persistensi sikap

Persistensi adalah karakteristik sikap yang menggambarkan bahwa sikap akan berubah karena berlalunya waktu

Keyakinan sikap

Keyakinan adalah kepercayaan konsumen mengenai kebenaran sikap yang dimilikinya

Sikap dan situasi

Situasi akan mempengaruhi sikap konsumen terhadap suatu objek. Situasi tertentu dapat menyebabkan para konsumen berperilaku dengan cara yang kelihatannya tidak konsisten dengan sikap mereka.

MODEL STRUKTURAL SIKAP KONSUMEN

Hal yang penting dalam memahami peran sikap dalam perilaku konsumen adalah pengertian mengenai struktur dan komposisi sikap. Terdapat empat kategori besar model sikap, yaitu:

1) Model Sikap Tiga Komponen

Sikap ini terdiri dari tiga komponen utama, yaitu:

a) Komponen kognitif

Komponen ini terdiri dari kepercayaan konsumen dan pengetahuan tentang objek. Kepercayaan atribut tentang suatu produk biasanya dievaluasi secara alami. Kepercayaan merek, evaluasi merek dan maksud untuk membeli merupakan tiga komponen sikap. Kepercayaan merek adalah komponen kognitif dari sikap, evaluasi merek adalah komponen afektif atau perasaan, dan maksud untuk membeli adalah komponen konatif atau tindakan.

Semakin positif kepercayaan terhadap suatu merek dan semakin positif setiap kepercayaan, maka akan semakin mendukung keseluruhan sikap tersebut.

b) Komponen afektif

Merupakan emosi atau perasaan konsumen mengenai produk atau merek tertentu. Emosi dan perasaan ini sering dianggap oleh para peneliti konsumen sangat evaluatif sifatnya, yaitu mencakup

penilaian seseorang terhadap suatu objek dengan sikap yang secara langsung dan menyeluruh.

Perasaan dan reaksi emosional kepada suatu objek, itulah komponen afeksi sikap. Misalnya, konsumen mengatakan "saya menyukai produk A". Itu merupakan hasil emosi atau evaluasi afektif terhadap suatu produk. Evaluasi ini terbentuk tanpa informasi kognitif atau kepercayaan tentang produk tersebut. Atau merupakan hasil evaluasi atau penampilan produk pada setiap atributnya.

c) Komponen perilaku

Komponen ini adalah respons dari seseorang terhadap objek atau aktivitas. Seperti keputusan untuk membeli atau tidaknya suatu produk akan memperlihatkan komponen behavioral.

2) Model Sikap Multi Atribut

Salah satu model sikap yang terkenal adalah model sikap multiatribut Fishbein. Model sikap Fishbein ini berfokus pada prediksi sikap yang dibentuk seseorang terhadap objek tertentu. Model ini mengidentifikasi tiga faktor utama untuk memprediksi sikap.

Faktor pertama, keyakinan seseorang terhadap atribut yang menonjol dari objek.

Faktor kedua, adalah kekuatan keyakinan seseorang bahwa atribut memiliki atribut khas, biasanya diketahui dalam bentuk pertanyaan, misalnya, seberapa setuju bahwa objek X memiliki atribut Y.

Faktor ketiga adalah evaluasi dari masing-masing keyakinan akan atribut yang menonjol, dimana diukur seberapa baik atau tidak baik keyakinan mereka terhadap atribut-atribut itu.

Model ini digunakan dengan maksud agar diperoleh konsistensi antara sikap dan perilakunya, sehingga mode Fishbein ini memiliki dua komponen, yaitu komponen sikap dan komponen norma subjektif yang penjelasannya disajikan berikut ini:

a) Komponen sikap

Komponen ini bersifat internal individu, ia berkaitan langsung dengan objek penelitian dan atribut-atribut langsungnya yang

memiliki peranan penting dalam pengukuran perilaku, karena akan menentukan tindakan apa yang akan dilakukan, dengan tidak dipengaruhi oleh faktor eksternal.

b) Komponen norma subjektif

Komponen ini bersifat eksternal individu yang mempunyai pengaruh terhadap perilaku individu. Komponen ini dapat dihitung dengan cara mengalikan antara nilai kepercayaan normatif individu terhadap atribut dengan motivasi bersetuju terhadap atribut tersebut. Kepercayaan normatif mempunyai arti sebagai suatu kuatnya keyakinan normatif seseorang terhadap atribut yang ditawarkan dalam mempengaruhi perilakunya terhadap objek. Sedangkan motivasi bersetuju merupakan motivasi seseorang untuk bersetuju dengan atribut yang ditawarkan sebagai faktor yang berpengaruh terhadap perilakunya.

Fungsi Sikap Konsumen

Daniel Kazt (2006) mengusulkan empat klarifikasi fungsi sikap sebagai berikut:

1. Fungsi Utilitarian

Fungsi yang berhubungan dengan prinsip-prinsip dasar imbalan dan hukuman. Dalam hal ini menjelaskan beberapa sikap konsumen yang berkembang terhadap suatu produk. Sikap konsumen yang menyenangkan atau mengecewakan pada produk yang akan menjadi perkembangan sikap. Jika konsumen merasakan obat sakit kepala mampu menghilangkan rasa sakit dengan cepat, maka konsumen akan mengembangkan sikap positif pada obat tersebut, dan sebaliknya. Oleh karena itu, iklan pada suatu produk harus berisi manfaat (*utility*) yang bisa diperoleh oleh konsumen.

2. Fungsi Ekspresi Nilai

Sikap yang dikembangkan oleh konsumen terhadap suatu merek produk yang didasarkan oleh kemampuan merek produk itu mengekspresikan nilai-nilai yang ada pada dirinya (*self-concept*). Ketika konsumen membeli mobil mewah BMW, maka pusat perhatian yang utama adalah gengsi kelas sosial bukan pada manfaat produk itu.

3. Fungsi Mempertahankan Ego

Sikap yang dikembangkan oleh konsumen cenderung untuk melindunginya dari tantangan eksternal maupun perasaan internal, sehingga membentuk fungsi mempertahankan ego. Ketika konsumen merasakan bahwa dirinya kurang maskulin, maka konsumen akan berusaha mencari produk atau merek produk yang mampu meningkatkan rasa maskulinitasnya misalnya dengan menghisap rokok atau minuman alkohol. Dengan begitu, akan tantangan dari internal tersebut terpenuhi.

4. Fungsi Pengetahuan

Sikap membantu konsumen mengorganisasikan informasi yang begitu banyak yang setiap hari dipaparkan pada dirinya. Dari seluruh informasi itu, konsumen memilah-milah informasi yang relevan dan tidak relevan dengan kebutuhannya. Fungsi pengetahuan juga bisa membantu mengurangi ketidakpastian dan kebingungan konsumen dalam membeli.

Dengan adanya penjelasan diatas, sikap mempunyai fungsi yang berbeda-beda bergantung pada kondisi yang melingkupi seseorang. Fungsi yang diperankan akan mempengaruhi evaluasi secara keseluruhan atas suatu objek. Dan fungsi ini menentukan akan produk yang akan dipilih dan persepsi yang akan berkembang di konsumen. Oleh karena itu, usaha-usaha untuk mempengaruhi konsumen melalui iklan perlu diperhatikan sikap konsumen dari segi fungsi. Konsumen mempunyai sikap yang berbeda-beda terhadap suatu produk yang sama. Misalnya, produk pasta gigi Pepsodent, untuk konsumen yang berorientasi pada utilitas maka akan melihat dari manfaat yaitu memelihara kesehatan gigi. Tetapi ada juga konsumen yang berorientasi pada ego defensif makan konsumen akan lebih mementingkan kesegaran mulut dan menghilangkan bau mulut. Jika iklan Pepsodent hanya menampilkan informasi utilitas, maka konsumen yang mempunyai orientasi ego defensif tidak akan terpengaruhi. Oleh karena itu, isi iklan harus bisa mempengaruhi dua kelompok sikap konsumen tersebut. Karena banyak konsumen dalam pembelian produk mungkin hendak mengisi lebih dari satu orientasi sikap.

KOMPONEN SIKAP KONSUMEN

Sikap ini terdiri dari tiga komponen utama, yaitu:

1. Komponen *Cognition*, adalah pengetahuan dan persepsi yang diperoleh berdasarkan kombinasi pengalaman langsung dengan objek sikap dan informasi yang berkaitan dari berbagai sumber. Pengetahuan ini dan persepsi yang ditimbulkannya biasanya mengambil bentuk kepercayaan, yaitu bahwa objek sikap mempunyai berbagai sifat dan perilaku tertentu akan menimbulkan hasil-hasil tertentu.

   Dalam hal ini unsur-unsur dari aspek kognitif yang berupa pikiran dan segala proses yang terjadi di dalamnya yang mencakup accessibility, confidence, centrality dan kejelasan mengenai sikap terhadap suatu produk akan berpengaruh terhadap kesetiaan pelanggan.
2. Komponen *Affect*, merupakan emosi atau perasaan konsumen mengenai produk atau merek tertentu. Emosi dan perasaan ini sering dianggap oleh para peneliti konsumen sangat evaluatif sifatnya, yaitu mencakup penilaian seseorang terhadap objek sikap secara langsung dan menyeluruh.

   Kondisi emosional pelanggan yang merupakan komponen dari sikap akan membentuk kesetiaan pelanggan. Aspek perasaan ini meliputi emosi suasana hati dan kepuasan yang didapatkan setelah memberi atau menggunakan produk akan membentuk kesetiaan pelanggan.
3. Komponen *Conation*, dalam hal ini berhubungan dengan kemungkinan atau kecenderungan bahwa individu akan melakukan tindakan khusus atau berperilaku dengan cara tertentu terhadap objek sikap tertentu. Menurut beberapa penafsiran komponen konatif mungkin mencakup perilaku sesungguhnya itu sendiri, dalam riset pemasaran dan konsumen komponen ini sering dianggap sebagai pernyataan maksud konsumen untuk membeli.

   Kondisi merupakan kecenderungan yang ada pada pelanggan untuk melakukan tindakan tertentu.

Komponen sikap konsumen dapat digambarkan sebagai berikut:

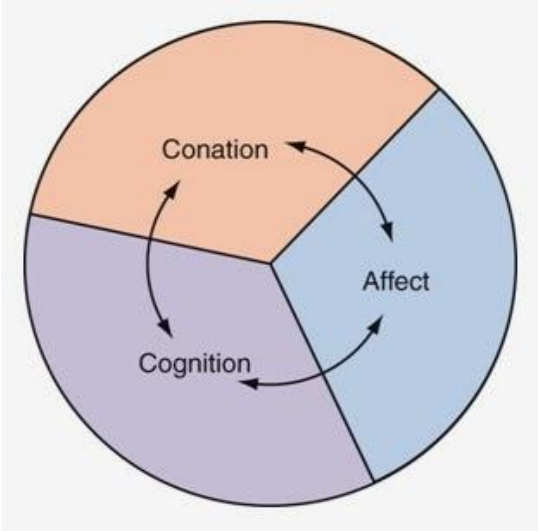

Gambar 6.1: Komponen Sikap Konsumen

Karakteristik Sikap

Karakteristik Sikap menurut Schiffman dan Kanuk (2008) karakteristik sikap terdiri dari:

1. Objek Sikap, kata objek dalam definisi mengenai sikap yang berorientasi pada konsumen harus ditafsirkan secara luas meliputi konsep yang berhubungan dengan konsumsi atau pemasaran khusus, seperti produk, merek, jasa, kepemilikan, penggunaan produk, sebab-sebab atau isu, orang, iklan, situs internet, harga, medium, atau pedagang ritel.
2. Sikap adalah kecenderungan yang dipelajari, hal ini berarti bahwa sikap yang berkaitan dengan perilaku membeli dibentuk sebagai hasil dari pengalaman langsung mengenai produk, informasi secara lisan dari orang lain, iklan media masa, dan bentuk pemasaran langsung (seperti katalog ritel).
3. Sikap mempunyai konsistensi, hal ini berarti sikap relatif konsisten dengan perilaku yang dicerminkannya.

4. Sikap terjadi dalam situasi tertentu, maksud situasi di sini adalah berbagai peristiwa atau keadaan yang pada tahap dan waktu tertentu, mempengaruhi hubungan antara sikap dan perilaku konsumen. Situasi tertentu dapat menyebabkan para konsumen berperilaku dengan cara yang kelihatannya tidak konsisten dengan sikap mereka.

Tingkat Keterlibatan Konsumen

Tingkat komitmen pada sebuah sikap berhubungan dengan keterlibatan konsumen terhadap objek sikap konsumen. Konsumen lebih suka mempertimbangkan merek yang menyebabkan sikap positif yang kuat. Tingkat-tingkat keterlibatan konsumen:

1. Pemenuhan kebutuhan, tingkat terendah keterlibatan

Pada tingkatan ini, sikap dibentuk konsumen atas dasar keinginannya untuk mendapatkan imbalan atau menghindari hukuman dari pihak lain. Sikap yang ada tidak dalam dan hanya bersifat permukaan saja, sehingga ketika pihak lain yang mendorongnya bersikap seperti itu tidak ada, maka sikapnya akan kembali seperti sikap yang sebenarnya. Contoh: seorang anak akan memilih permen seperti anjuran orang tuanya ketika berbelanja dengan orang tuanya, tetapi ketika dengan teman-temannya ia kembali akan membeli permen karet kesukaannya.

2. Identifikasi

Pada tingkatan ini, sikap dibentuk oleh konsumen atas dasar keinginannya agar dapat menyesuaikan dengan orang lain atau kelompok. Pada tingkatan ini sikap relatif cukup sulit untuk diubah. Contoh seorang remaja membeli celana jeans merek “Tira” atas dasar keinginannya untuk mencontoh atau meniru teman-temannya yang juga mengenakan celana jeans merek tersebut. Dia berharap dengan memakai celana jeans merek tersebut akan diterima oleh teman-temannya.

3. Internalisasi, tingkat tertinggi keterlibatan

Keterlibatan tinggi karena sikap yang dibentuk telah diinternalisasi dan dianggap sebagai bagian dari sistem nilai pribadinya. Contoh: seorang konsumen memiliki sikap positif terhadap makanan sereal, yang didasarkan pada keyakinannya bahwa makanan yang sehat adalah yang

mengandung serat dan dia yakin bahwa sereal termasuk makanan yang banyak mengandung serat. Sikap ini sulit diubah karena sudah masuk menjadi bagian dari sistem nilai dan keyakinan individu.

Sikap *(attitudes*) konsumen adalah faktor yang berpengaruh dalam keputusan konsumen karena konsep sikap yang berkaitan dengan konsep kepercayaan (*belief*) dan perilaku (*behavior*). Sikap merupakan ungkapan perasaan konsumen tentang suatu objek dalam menyukai suatu objek atau dapat merupakan kepercayaan konsumen terhadap berbagai manfaat dari suatu produk. Kepercayaan konsumen adalah pengetahuan konsumen terhadap suatu objek, atribut atau manfaatnya dimana kepercayaan bersama sikap dan perilaku berkaitan dengan atribut produk. Atribut produk sendiri merupakan karakteristik yang terdapat pada suatu produk. Setiap orang mempunyai kecenderungan untuk bersikap dengan cara yang menyenangkan atau tidak menyenangkan terhadap suatu objek tertentu.

Sikap merupakan salah satu konsep yang paling penting yang digunakan perusahaan untuk memahami konsumen. Perusahaan sangat berkepentingan pada sikap konsumen terhadap produknya, karena sikap yang positif akan menghasilkan pembelian, bukan saja dari konsumen yang bersangkutan tetapi rekomendasi kepada teman-teman maupun keluarganya juga akan membuahkan pembelian yang menguntungkan perusahaan. Sebaliknya, sikap negatif terhadap produk akan menghasilkan penolakan, dan sikap yang demikian ini akan diteruskan untuk mempengaruhi orang lain. Berikut ini beberapa definisi mengenai sikap:

1. Menurut Schiffman dan Kanuk dalam Susanta (2008) “Sikap adalah kecenderungan yang diperljari dalam berperilaku dengan cara menyenangkan atau tidak menyenangkan terhadap suatu objek tertentu.”
2. Menurut Sangadji dan Sopiah (2013) “Sikap adalah tanggapan perasaan konsumen yang bisa berupa perasaan suka atau tidak suka terhadap objek tertentu.”

Sedangkan Schiffman dan Kanuk (2008) mengklasifikasikan konsumen menjadi dua macam yaitu konsumen individual dan konsumen organisasi. Konsumen individual adalah orang-orang atau individu yang

membeli produk (barang, jasa, atau ide) untuk dikonsumsi sendiri (misalnya, notebook elektronik), untuk pemakaian rumah tangga, atau untuk dikonsumsi bersama teman. Sedangkan konsumen organisasi diartikan sebagai lembaga atau instansi.

Faktor-faktor Yang Mempengaruhi Pembentukan Sikap

Faktor-faktor yang berperan penting dalam pembentukan sikap, yaitu:

1. Pengaruh Keluarga

   Keluarga memiliki peran penting dalam pembentukan sikap maupun perilaku. Keluarga merupakan lingkungan yang paling dekat karena konsumen melakukan interaksi lebih intensif dibandingkan dengan lingkungan lain. Beberapa penelitian mengungkapkan sikap konsumen terhadap produk tertentu memiliki hubungan yang kuat dengan sikap orang tuanya terhadap produk tersebut.

2. Pengalaman langsung

   Pengalaman individu mengenai objek sikap dari waktu ke waktu akan membentuk sikap tertentu pada individu.

3. Kelompok teman sebaya (*Peer Group Influences)*

   Teman sebaya punya peran yang cukup besar terutama bagi remaja dalam pembentukan sikap. Adanya kecenderungan untuk mendapatkan penerimaan dari teman-teman sebayanya, mendorong para remaja mudah dipengaruhi oleh kelompoknya dibandingkan sumber-sumber lainnya.

4. Pemasaran langsung

   Mulai banyaknya perusahaan yang menggunakan pemasaran langsung atas produk yang ditawarkan secara tidak langsung berpengaruh dalam pembentukan sikap konsumen.

5. Kepribadian

   Kepribadian individu memainkan peranan penting dalam pembentukan sikap.

6. Tayangan Media Massa

   Media massa ini sangat penting dalam pembentukan sikap, maka pemasar perlu mengetahui media apa yang biasanya dikonsumsi oleh pasar sasarannya dan melalui media tersebut dengan rancangan pesan yang tepat, sikap positif dapat dibentuk.

PREDIKSI PERILAKU DENGAN SIKAP

Terdapat enam faktor yang mempengaruhi kemampuan sikap dalam memprediksi perilaku, antara lain:

1. Tingkat Keterlibatan Konsumen

   Jika tingkat keterlibatan konsumen terhadap suatu obyek sikap tinggi (misalnya produk), maka perilakunya cenderung akan sesuai dengan sikapnya yang cenderung kuat.

2. Pengukuran sikap

   Jika pengukuran sikap valid dan reliabel dan mempunyai tingkat abstraksi yang sama dengan pengukuran perilaku serta dalam waktu yang relatif dekat atau bersamaan waktunya, maka sikap dapat digunakan untuk memprediksi perilaku.

3. Pengaruh orang lain

   Orang lain yang mempunyai pengaruh kuat dalam kondisi tertentu dapat mempengaruhi sebuah sikap yang negatif menghasilkan perilaku yang positif. Contoh seorang anak suka pada produk pakaian merek A, namun karena orang tua atau kakaknya mempengaruhinya untuk memilih dan membeli merek B, maka meskipun sikapnya positif terhadap merek A, namun perilakunya tidak positif.

4. Faktor situasional

   Kondisi yang mendesak dan situasi yang tidak mendukung (dalam kondisi berduka /sakit maupun gembira) seringkali menyebabkan sikap tidak dapat digunakan untuk memprediksi perilaku.

5. Pengaruh merek lain

   Merek lain yang lebih unggul dalam memberikan manfaat yang diharapkan seringkali mempengaruhi hubungan sikap dengan perilaku. Konsumen bisa memilih merek lain karena setelah dipilih dan dirasakan ternyata sesuai dengan yang diharapkan konsumen.

6. Kekuatan sikap

   Sikap dapat digunakan untuk memprediksi perilaku, ketika sikap tersebut sangat kuat ada pada konsumen.

Perubahan sikap dapat dilakukan melalui 5 (lima) strategi berikut:

1. Mempengaruhi persepsi konsumen yang berkaitan dengan fungsi sikap yaitu fungsi manfaat, fungsi citra diri, fungsi nilai-nilai, fungsi pengetahuan. Agar terbentuk sikap positif pada konsumen, maka dalam mempromosikan produk sebaiknya pemasar memperhatikan aspek fungsi sikap.
2. Menghubungkan produk dengan kelompok atau acara yang dikagumi.
   Sikap dihubungkan dengan sebagian atau berbagai golongan, peristiwa sosial, atau kegiatan amal tertentu.
3. Memecahkan masalah dua sikap yang bertentangan
   Para konsumen dapat diyakinkan bahwa sikap mereka yang negatif terhadap produk atau merek tertentu sebetulnya tidak bertentangan dengan sikap yang lain, mereka dapat dibujuk untuk mengubah penilaian mereka terhadap merek tersebut (beralih dari sikap negatif ke sikap positif).
4. Mengubah komponen multi atribut.
   Untuk mengubah sikap konsumen pemasar menambah atribut pada produknya dengan melengkapi manfaat atau hal lain yang dapat meningkatkan keunggulan produknya.
5. Mengubah keyakinan konsumen terhadap merek pesaing
   Pemasar untuk mengubah sikap konsumennya dapat membandingkan produknya dibandingkan produk lain, dengan harapan agar konsumen berubah keyakinannya/ kepercayaannya terhadap merek pesaing.

Peran Sikap Dalam Pengembangan Strategi Konsumen

Pengukuran sikap konsumen bagi pemasaran merupakan hal yang sangat penting. Dengan mengetahui sikap, pemasar dapat mengidentifikasi segmen manfaat, mengembangkan produk baru dan memformulasikan serta evaluasi strategi promosional. Sikap konsumen terhadap suatu produk dapat bervariasi bergantung pada apa yang menjadi orientasi.

Berkenaan dengan sikap, pemasar diharapkan mengidentifikasi segmen konsumen berdasarkan manfaat produk yang diinginkan oleh

konsumen. Pengembangan produk dapat dilakukan dengan terlebih dahulu mengetahui sikap konsumen. Mengukur sikap konsumen bisa dilakukan dengan cara menyebarkan kuesioner kepada kelompok konsumen sasaran yang sebelumnya telah diidentifikasi. Dengan adanya kuesioner dapat mengukur sikap konsumen, tetapi tidak hanya berhenti sampai disitu saja, sikap konsumen perlu terus menerus dipantau agar produk yang dikembangkan benar-benar memenuhi keinginan konsumen.

Sikap konsumen merupakan hal yang sangat penting dalam pengembangan strategi promosi. Dengan mengikuti apa yang diinginkan konsumen akan memudahkan bagi pihak promosi untuk membuat iklan yang menarik perhatian. Konsumen memiliki sikap yang beragam. Karena konsumen memiliki sikap yang beragam, maka bagian pemasaran dalam memasarkan produk , ia melakukan dengan mengklasifikasikan produk berdasarkan manfaat produk tersebut. Dari segmentasi ini, memiliki manfaat bagi konsumen dalam mempengaruhi sikap dan perilaku konsumen terhadap merek. Semakin konsumen mengetahui manfaat yang baik dari produk, maka konsumen pun akan menentukan keputusan pembelian terhadap produk tersebut.

Hubungan Antara Sikap dan Perilaku

Menurut James F, Roger D, Blackwell, Paul W, dan Miniard dalam Saladin (2003) terdapat tiga faktor yang mempengaruhi perilaku konsumen yaitu:

Pengaruh lingkungan, terdiri dari budaya, kelas sosial, keluarga dan situasi. Sebagai dasar utama perilaku konsumen adalah memahami pengaruh lingkungan yang membentuk atau menghambat individu dalam mengambil keputusan berkonsumsi mereka. Konsumen hidup dalam lingkungan yang kompleks, dimana perilaku keputusan mereka dipengaruhi oleh keempat faktor tersebut diatas.

Perbedaan dan pengaruh individu, terdiri dari motivasi dan keterlibatan, pengetahuan, sikap, kepribadian, gaya hidup, dan demografi. Perbedaan individu merupakan faktor internal (interpersonal) yang menggerakkan serta mempengaruhi perilaku. Kelima faktor tersebut akan memperluas pengaruh perilaku konsumen dalam proses keputusannya.

Proses psikologis, terdiri dari pengolahan informasi, pembelajaran, perubahan sikap dan perilaku. Ketiga faktor tersebut menambah minat utama dari penelitian konsumen sebagai faktor yang turut mempengaruhi perilaku konsumen dalam pengambilan keputusan pembelian.

Banyak kajian dilakukan untuk merumuskan pengertian sikap, proses terbentuknya sikap, maupun proses perubahannya. Banyak pula penelitian telah dilakukan terhadap sikap untuk mengetahui efek dan perannya baik sebagai variabel bebas maupun sikap sebagai variabel tergantung Kepercayaan konsumen terhadap suatu produk bahwa produk tersebut memiliki atribut adalah akibat dari pengetahuan konsumen.

Model Perubahan Kepercayaan, Sikap dan Perilaku

Setelah mempelajari hal diatas maka selanjutnya pemasar harus dapat mengetahui model perubahan kepercayaan, sikap dan perilaku, dimana dalam model ini Proses perubahan di mulai dengan pesan /komunikasi dengan maksud membujuk.

Terdapat beberapa faktor dalam menguatkan dan mengubah sikap:

1. Meningkatkan sikap positive diantara konsumen pada merek yang telah ada, perusahaan dapat menggunakan iklan yang menarik untuk menjaga sikap positive pengguna terhadap merek yang di jual.
2. Menarik konsumen baru dengan menggunakan merek yang sudah ada dengan menekankan manfaat dan kegunaan produk dari merek tersebut.
3. Memposisikan produk baru kepada konsumen yang ada.
4. Memposisikan produk baru kepada konsumen baru dan pasar yang baru.

Hal diatas merupakan hal-hal yang dapat di perhatikan di dalam sikap dan alasan terakhir adalah mengapa perusahaan perlu mengubah Sikap Konsumen dan alasannya sebagai berikut:

1. Perusahaan ingin memunculkan segmen pasar baru, dengan memunculkan segmen pasar baru maka perusahaan dapat

menambah keuntungan dari pengguna yang sudah ada maupun pengguna yang baru karena membutuhkan segmen pasar tersebut.

2. Menghindari kecenderungan Negative Demand. Perusahaan harus menghindari atau mencegah *negative demand* dalam perubahan sikap konsumen yaitu agar tidak terjadi penurunan permintaan produk.
3. Memperluas lini Produk. Perusahaan berusaha mengubah sikap konsumen untuk menyesuaikan dengan lini produk yang baru yang diproduksi.
4. Untuk membangun keunggulan Kompetitif. Agar perusahaan memiliki posisi yang positive dan bagus di mata konsumen.

Pengukuran Sikap Konsumen

Sikap adalah evaluasi, perasaan dan kecenderungan seseorang yang relatif konsisten terhadap suatu objek atau gagasan. Sikap menempatkan seseorang kedalam satu pikiran menyukai atau tidak menyukai sesuatu, bergerak mendekati atau menjauhi sesuatu (Kothler dan Amstrong, 2005).

Indikator sikap konsumen menurut (Kothler dan Amstrong, 2005) adalah:

1. *Cognitive component*: kepercayaan konsumen dan pengetahuan tentang objek. Yang dimaksud objek adalah atribut produk.
2. *Affective component*: emosional yang merefleksikan perasaan seseorang terhadap suatu objek, apakah objek tersebut diinginkan atau disukai.
3. *Behavioral component:* merefleksikan kecenderungan dan perilaku actual terhadap suatu objek, yang mana komponen ini menunjukkan kecenderungan melakukan tindakan.

Pembentukan Sikap

Seperti yang telah kita ketahui bahwa sikap tidak dibawa sejak lahir, melainkan dibentuk sepanjang perkembangan individu yang bersangkutan. Dan dalam proses perkembangan tersebut terdapat berbagai hal yang dapat mempengaruhi pembentukan sikap individu, kemudian hal

ini disebut sebagai faktor pembentuk sikap yang dibedakan menjadi dua macam, yaitu: faktor internal dan eksternal.

Pembentukan Perilaku

Pembentukan perilaku dengan kebiasaan

Cara ini didasarkan atas teori belajar kondisioning yang dikemukakan oleh Pavlov, Thorndike dan Skinner. Dengan cara membiasakan diri untuk berperilaku seperti yang diharapkan, akan terbentuklah perilaku tersebut.

Pembentukan perilaku dengan pengertian (insight)

Di samping pembentukan perilaku dengan kondisioning, pembentukan perilaku dapat ditempuh dengan pengertian (*insight*). Cara ini berdasarkan atas teori belajar kognitif, yaitu belajar yang disertai dengan adanya pengertian, seperti yang dikemukakan Kohler.

Pembentukan perilaku dengan menggunakan model atau contoh

Jadi, perilaku itu dibentuk dengan cara menggunakan model atau contoh yang kemudian perilaku dari model tersebut ditiru oleh individu. Hal ini didasarkan atas teori belajar sosial (*Sosial Learning Theory*) atau *Observational Learning Theory* yang dikemukakan oleh Bandura (1977).

Model Sikap terhadap Iklan

Dalam usaha memahami dampak iklan atau sarana promosi lainnya seperti katalog pada sikap konsumen pada berbagai produk atau merek tertentu. Konsumen membentuk berbagai perasaan atau pengaruh dan pertimbangan kognisi sebagai akibat keterbukaan terhadap iklan. Perasaan dan pertimbangan ini akhirnya mempengaruhi sikap konsumen terhadap iklan dan keyakinan terhadap merek yang diperoleh dari iklan.

Kepercayaan konsumen dan implikasi

Kepercayaan yang dimiliki konsumen terhadap merek, korporasi, dan objek lainnya dalam lingkungan konsumen memiliki beberapa implikasi manajerial yang penting. Pertama – tama para manajerialnya perlu menyadari bahwa kepercayaan konsumen terhadap atribut produk mungkin tidak sesuai dengan kenyataan. Selain itu strategi pemosisian,

diferensial, dan segmentasi dapat didasarkan atas atribut sebuah merek. Dalam pasar bisnis terdapat banyak kelompok konsumen yang mencari manfaat produk secara spesifik. Segmentasi manfaat meliputi pembagian pasar menjadi kelompok-kelompok konsumen yang secara relatif homogen berdasarkan manfaat serupa yang dicari strategi promosi. Segmen pasar yang berbeda memiliki pengetahuan yang bervariasi tentang atribut dan manfaat produk. Dengan demikian para manajer harus berhati – hati ketika menentukan keahlian dari pasar target sebelum mereka memutuskan apakah akan mengiklankan sebuah merek dengan menyajikan informasi atribut, informasi manfaat, atau kombinasi keduanya.

Pentingnya atribut

Pentingnya atribut (*attribute importance*) didefinisikan sebagai penilaian umum seseorang signifikansi atribut atas produk tau jasa tertentu. Empat unsur yang mencantumkan perhatian konsumen yang diarahkan pada sebuah atribut sebagai berikut:

1. Karakteristik penerima pesan
   Merupakan karakter yang mempengaruhi perhatian adalah kebutuhan dan nilai-nilai konsumen dan yang lainnya adalah konsep diri konsumen.
2. Karakteristik pesan
   Dapat menarik perhatian konsumen terhadap atribut, dan menyebabkan mereka mengalokasikan kapasitas kognitif pada atribut tersebut.
3. Faktor-faktor yang mempengaruhi peluang dan tanggapan penerima
   Peluang tanggapan akan meningkat apabila informasi tentang atribut diulang, dan konsumen tidak dikacaukan saat informasi tentang atribut diproses.
4. Karakteristik produk
   Adalah kualitas yang dirasakan, dampak penambahan fitur atau atribut baru terhadap merek yang interior , lebih rendah atau lebih tinggi. Hasilnya mengungkapkan bahwa atribut baru akan meningkatkan nilai yang dirasakan dengan keberadaan yang lebih

besar untuk merek kualitas rendah daripada yang berkualitas tinggi.

Harga sebagai Atribut

Harga merupakan salah satu atribut paling penting yang dievaluasi oleh konsumen. Pada kondisi tertentu konsumen sangat sensitif terhadap harga sehingga harga suatu produk yang relatif lebih tinggi dibanding para pesaingnya dapat mengeliminasi produk dari pertimbangan konsumen.
Terdapat dimensi negatif dan dimensi positif dari atribut harga yaitu:

1. Peran negatif dari pertimbangan harga
   a. Sadar nilai (*value conscious*), keadaan dimana konsumen memperhatikan rasio kualitas produk terhadap harga
   b. Sadar harga (*price conscious*), keadaan dimana konsumen lebih berfokus pada pembayaran harga yang lebih murah.
   c. Penawaran kupon, keadaan dimana konsumen menanggapi tawaran pembelian yang melibatkan kupon
   d. Penawaran penjualan ,keadaan dimana konsumen menanggapi tawaran pembelian yang melibatkan pengurangan harga sementara
   e. Penetapan harga, keadaan dimana konsumen menjadi sumber informasi bagi orang lain tentang harga di pasar bisnis.

Untuk peran positif harga yang digunakan untuk memengaruhi konsumen ada dua jenis keadaan yaitu:

a. Hubungan harga dan mutu, keadaan dimana konsumen menggunakan harga sebagai indikator mutu.
b. *Sensitive prestige*, keadaan dimana konsumen membentuk persepsi atribut harga yang menguntungkan berdasarkan senstivitasnya terhadap persepsi orang lain dari tanda – tanda status dengan harga yang lebih mahal.

Dengan demikian, bahwa atribut harga merupakan konsep keanekaragaman yang memiliki arti yang cukup berbeda bagi konsumen, tergantung pada karakteristik konsumen, situasi, dan produk.

2. Pembentukan sikap dan kepercayaan konsumen

Pada formasi langsung, kepercayaan dan sikap diciptakan tanpa terjadi keadaan lain sebelumnya. Setelah kepercayaan dan sikap terbentuk secara langsung, terdapat tendensi atas tiga keadaan yang dapat menciptakan sebuah hierarki. Pertama, konsumen membentuk kepercayaan terhadap sebuah produk, kemudian mengembangkan sikap terhadapnya, dan akhirnya, membelinya. Atau sebaliknya, dimana konsumen melakukan perilaku pembelian produk dan kemudian membentuk kepercayaan serta sikap terhadap produk tersebut. Munculnya perilaku secara langsung berhubungan dengan perspektif pengaruh perilaku secara spesifik dari pengondisian operan sehingga perilaku dipandang sebagai hasil dari faktor situasional.

3. Penciptaan kepercayaan secara langsung

Formasi kepercayaan secara langsung terjadi konsumen melakukan aktivitas pemrosesan informasi. Informasi tentang atribut dan manfaat produk diterima dan dikodekan ke dalam memori, dan kemudian dibuka kembali dari memori untuk digunakan.

4. Pembentukan sikap secara langsung

Sikap didefinisikan sebagai jumlah afeksi atau perasaan untuk atau terhadap rangsangan objek, seperti orang, produk, perusahaan atau ide.

Tiga mekanisme berikut menjelaskan bagaimana sikap terbentuk secara langsung:

a. Proses pembelajaran perilaku dan formasi sikap

   Dimana sikap dapat diciptakan melalui proses pembelajaran perilaku dari pengorbanan fisik klasik, pengondisian operan, dan pembelajaran observasional.

b. Eksposur nyata dan formasi sikap

   Dimana dengan metode ini perasaan positif yang tercipta dengan eksposur berulang sering kali terjadi tanpa konsumen mengetahui atau merasakan secara sadar bahwa objek tersebut sudah dikenalnya. Selain itu, pengaruh eksposur nyata memiliki dampak penting bagi para pemasar untuk dapat mengelola dan menepatkan produk, nama, atau simbolnya di muka konsumen sesering

mungkin sehingga dapat memengaruhi perasaan sejumlah orang dengan nyata.

c. Suasana hati dan formasi sikap

   Di sini telah ditemukan bahwa apabila konsumen pada awalnya diekspos pada sebuah objek, suasana hati mereka pada suatu saat akan memengaruhi sikap yang mereka bentuk terhadap objek.

BAB 7

Strategi Pemasaran

TOPIK PEMBAHASAN
Pengertian dan Konsep Strategi
Segmentasi Pasar
Pemenuhan Kepuasan Pelanggan
Loyalitas Pelanggan
Saluran Komunikasi Pelanggan

PENGERTIAN DAN KONSEP STRATEGI

Istilah strategi berasal dari kata Yunani strategeia (*stratos* = militer; dan *ag* = memimpin), yang artinya seni atau ilmu untuk menjadi seorang jenderal. Konsep ini relevan dengan situasi pada zaman dulu yang sering diwarnai perang, di mana jenderal dibutuhkan untuk memimpin suatu angkatan perang agar dapat selalu memenangkan perang. Strategi juga bisa diartikan sebagai suatu rencana untuk pembagian dan penggunaan kekuatan militer dan material pada daerah-daerah tertentu untuk mencapai tujuan tertentu. Strategi militer didasarkan pada pemahaman akan kekuatan dan penempatan posisi lawan, karakteristik fisik medan perang, kekuatan dan karakter sumber daya yang tersedia, sikap orang-orang yang menempati teritorial tertentu, serta antisipasi terhadap setiap perubahan yang mungkin terjadi.

Konsep strategi militer seringkali diadaptasi dan diterapkan dalam dunia bisnis, misalnya konsep Sun Tzu, Hannibal, dan Carl von Dausewitz. Dalam konteks bisnis, strategi menggambarkan arah bisnis yang mengikuti lingkungan yang dipilih dan merupakan pedoman untuk mengalokasikan sumber daya dan usaha suatu organisasi. Setiap organisasi membutuhkan strategi manakala menghadapi situasi berikut (Jain, 2000):

1. Sumber daya yang dimiliki terbatas.
2. Ada ketidakpastian mengenai kekuatan bersaing organisasi.
3. Komitmen terhadap sumber daya tidak dapat diubah lagi.
4. Keputusan-keputusan harus dikoordinasikan antar bagian sepanjang waktu.
5. Ada ketidakpastian mengenai pengendalian inisiatif.

Menurut Stoner, Freeman, dan Gilbert, Jr. (2003), konsep strategi dapat didefinisikan berdasarkan dua perspektif yang berbeda, yaitu (1) dari perspektif apa yang suatu organisasi ingin lakukan (*intends to do*), dan (2) dari perspektif apa yang organisasi akhirnya lakukan (*eventually does*).

Sebelum melakukan penjualan produk kepada konsumen, pemasar memerlukan cara atau Strategi untuk dapat mendistribusikan produk dan jasa tersebut agar dapat dengan mudah di akses ataupun dimiliki maupun dipakai oleh konsumen, adapun caranya yaitu dengan merencanakannya

dalam bentuk pembuatan strategi pemasaran yang bertitik pada pola perilaku konsumen sebagai acuannya.

Rencana strategi pemasaran merupakan rencana pemasaran jangka panjang yang bersifat menyeluruh dan strategis, yang merumuskan berbagai strategi dan program pokok di bidang pemasaran pada suatu jangka waktu tertentu dalam jangka panjang di masa depan.

Tidaklah mungkin untuk menyeleksi target pasar tanpa merumuskan secara simultan strategi pemasaran di setiap segmen. Standar yang jelas dalam memilih target pasar adalah kemampuan untuk memberikan nilai yang lebih kepada segmen pasar. Karena nilai konsumen dihasilkan dari strategi pemasaran, diharapkan mampu untuk membangun strategi pemasaran untuk mengevaluasi target pasar yang potensial.

Strategi pemasaran mampu menjawab, bagaimana kita akan memberikan nilai lebih untuk target pasar kita? Jawaban dari pernyataan ini dibutuhkan perumusan dari Marketing Mix (4 P) dalam hal ini meliputi produk, harga, promosi dan distribusi yang berkaitan dengan Perilaku Konsumen yang akan dibahas pada bab-bab berikutnya.

Perilaku konsumen sebagai disiplin ilmu pemasaran sangat berguna karena salah satu alasan mengenai pentingnya pemasaran adalah perusahaan tidak hanya memproduksi produk lalu menjualnya untuk mendapatkan laba yang besar, tetapi perusahaan juga ingin agar konsumen menjadi loyal kepada perusahaan.

Dalam mewujudkan tujuan pemasaran dalam meningkatkan loyalitas pelanggan atau konsumen terhadap barang atau jasa yang diproduksi oleh perusahaan tersebut, maka kita perlu memahami perilaku konsumen. Dengan demikian untuk mendapatkan hasil yang maksimal maka Perilaku konsumen dapat diterapkan dalam Strategi pemasaran sebagai berikut:

1. Marketing Strategy (Strategi Pemasaran)
2. Regulatory Policy (Pengaturan Kebijakan)
3. Social Marketing (Pemasaran Untuk Khalayak)
4. Informed Individuals (Informasi Untuk Individu)

1. ***Marketing Strategy*** **(Strategi Pemasaran)**

Semua strategi pemasaran dan taktiknya, dirancang berdasarkan kepercayaan secara eksplisit maupun implisit tentang perilaku konsumen. Keputusan yang diambil berdasarkan asumsi yang jelas, teori yang ada, dan riset lebih terbukti sukses dibanding dengan keputusan yang diambil hanya berdasarkan dugaan atau intuisi semata. Jadi pengetahuan tentang perilaku konsumen lebih memberikan keuntungan. Hal itu dapat mengurangi kegagalan dalam membuat strategi pemasaran.

2. ***Regulatory Policy*** **(Pengaturan Kebijakan)**

Kebijakan disusun untuk membangun, menerjemahkan, dan menerapkan peraturan yang dibuat sebagai perlindungan dan bantuan bagi konsumen.

3. ***Social Marketing*** **(Pemasaran Untuk Masyarakat)**

Social marketing digunakan untuk mengubah atau menciptakan perilaku yang berefek positif pada target secara individual maupun masyarakat luas. Social marketing biasanya digunakan untuk publisitas seperti mengkampanyekan usaha mengurangi rokok, imunisasi pada anak-anak, mengkampanyekan bahaya AIDS, bahaya narkoba serta hal lain yang sangat penting dan berhubungan dengan masyarakat luas.

4. ***Informed Individuals*** **(Informasi Untuk Individu)**

Masyarakat yang tinggal di negara berkembang, pada umumnya adalah masyarakat yang konsumtif. Kebanyakan penduduk pada masyarakat ini menggunakan lebih banyak waktu untuk kegiatan konsumsi dibandingkan kegiatan lainnya. Sehingga pengetahuan tentang perilaku konsumen dapat meningkatkan pemahaman kita terhadap lingkungan dan diri kita sendiri. Pemahaman ini berguna bagi penduduk, membentuk perilaku pembelian yang efektif dan pertimbangan bisnis.

Untuk dapat bertahan dalam persaingan, produsen harus mampu memberikan kepuasan yang lebih kepada konsumen dibanding kompetitornya.

Esensi dari strategi pemasaran adalah menyediakan kepuasan bagi konsumen, mewajibkan produsen untuk bekerja dengan baik untuk

mengantisipasi dan mereaksi kebutuhan konsumen sebagai wujud dari meningkatkan kepuasan.

Reaksi dan perilaku dari konsumen terhadap suatu produk menentukan sukses atau gagal dari pembelian sebuah produk dan yang perlu diperhatikan dalam membuat Strategi pemasaran adalah:

a. Analisis Pasar

Hal yang paling awal dilakukan dalam menentukan strategi pemasaran adalah melakukan analisis pasar, dalam hal ini meliputi; kajian mengenai perusahaan itu sendiri, perusahaan kompetitor, konsumen dan kondisi.

b. Mempelajari Konsumen

Untuk dapat mengantisipasi dan mereaksi kebutuhan konsumen kita harus memahami tentang perilaku konsumen. Menemukan kebutuhan konsumen adalah proses yang sangat kompleks, tetapi dapat diatasi dengan melakukan riset terhadap pasar. Dengan memahami kebutuhan konsumen dapat diketahui prinsip perilaku yang mengendalikan perilaku konsumsi.

c. Mempelajari Perusahaan

Perusahaan harus mengetahui kapabilitasnya (keunggulan dan kelemahan) agar dapat mengetahui perilaku dan kebutuhan konsumen. Hal ini meliputi semua aspek yang ada dalam perusahaan, termasuk kondisi finansial, kemampuan manajerial, kemampuan produksi, kemampuan riset dan pengembangan, kemampuan teknologi, reputasi, dan kemampuan pemasaran

d. Mempelajari Pesaing

Tidak mungkin, suatu perusahaan mampu dengan baik memenuhi kebutuhan konsumen secara konsisten tanpa mengkaji siapa saja yang ada sebagai pesaing produknya, dalam hal ini perusahaan lain.

e. Mempelajari Kondisi Perekonomian

Keadaan ekonomi, keadaan lingkungan, kebijakan pemerintah dan perkembangan teknologi berdampak pada kebutuhan dan keinginan konsumen, serta kemampuan perusahaan dan pesaingnya. Buruknya kondisi lingkungan tidak hanya mempengaruhi permintaan terhadap produk, tetapi kebijakan pemerintahan pun akan mempengaruhi desain produk. Pada akhirnya, perusahaan tidak dapat membangun strategi

pemasaran tanpa mengantisipasi kondisi perekonomian dimana strategi akan diterapkan.

SEGMENTASI PASAR

Segmen pasar adalah pengelompokan bagian dari pasar yang lebih besar, yang kebutuhannya sedikit berbeda dibanding pasar yang lebih besar. Karena segmen pasar mempunyai kebutuhan yang unik, produsen yang mengkhususkan produk untuk segmen ini semata, akan lebih dapat memenuhi keinginan konsumen dibanding produsen yang memproduksi barang untuk segmen yang luas.

Segmentasi pasar meliputi 4 langkah meliputi:

1. Mengidentifikasi kebutuhan yang berhubungan dengan produk
2. Mengelompokkan konsumen dengan kebutuhan yang sama
3. Menggambarkan atau menjelaskan setiap kelompok
4. Menyeleksi segmen-segmen yang menarik untuk dilayani

1. Mengidentifikasi kebutuhan yang berhubungan dengan produk

Mengidentifikasi variasi kebutuhan yang mungkin akan diminati oleh pasar meliputi riset terhadap konsumen, mengkaji kecenderungan dari suatu kelompok dan wawancara mendalam. Kebutuhan identifikasi ini berhubungan dengan variabel lain seperti umur, taraf kehidupan rumah tangga, jenis kelamin, kelas sosial, kelompok etnis, atau gaya hidup, dan banyak perusahaan memulai proses segmentasi dengan berfokus pada salah satu atau beberapa variabel tersebut.

2. Mengelompokkan konsumen dengan kebutuhan yang sama

Pengelompokkan konsumen dapat dijadikan sebagai acuan bahwa ada pasar yang akan merespons produk yang akan dilempar ke masyarakat.

3. Menggambarkan atau menjelaskan setiap kelompok

Ketika sudah melakukan pengelompokkan konsumen perlu dikaji secara detail bagaimana keadaan secara demografis, gaya hidup, dan bagaimana cara mereka dalam berkomunikasi. Sebagai upaya untuk

merancang program pemasaran yang efektif, penting kiranya untuk memahami konsumen secara penuh.

4. Menyeleksi segmen-segmen yang menarik untuk dilayani

Langkah selanjutnya setelah kita memastikan paham dengan setiap segmen adalah menentukan target pasar, segmen dari pasar yang besar dimana kita akan memfokuskan diri dalam upaya melakukan pemasaran.

Kepuasan menurut Kotler dan Keller (2009) adalah "Perasaan senang atau kecewa seseorang yang timbul karena membandingkan kinerja yang dipersepsikan produk (atau hasil) terhadap ekspektasi mereka. Jika kinerja gagal memenuhi ekspektasi, pelanggan tidak akan puas. Jika kinerja sesuai dengan ekspektasi, pelanggan akan puas."

Berikut ini adalah kriteria dari Kepuasan Pelanggan:

1. Kerangka Definisional Kepuasan Pelanggan

Kerangka defisional pada Tjiptono (2011) digunakan untuk menyusun definisi kepuasan pelanggan yang sifatnya spesifik kontekstual. Rerangka tersebut mengidentifikasi tiga komponen utama dalam definisi kepuasan pelanggan yaitu tipe respons, fokus respons, *timing*respon.

2. Manfaat Program Kepuasan Pelanggan

Dalam Tjiptono (2011) menyebutkan bahwa realisasi kepuasan pelanggan melalui perencanaan, pengimplementasian, dan pengendalian program khusus berpotensi memberikan beberapa manfaat pokok, di antaranya reaksi terhadap produsen berbiaya rendah, manfaat ekonomik retensi pelanggan versus perpetual *prospecting*, nilai kumulatif dari relasi berkelanjutan, daya persuasif gethok tular (*word of mouth*), reduksi sensitivitas harga, kepuasan pelanggan sebagai indikator kesuksesan bisnis di masa depan.

3. Elemen Program Kepuasan Pelanggan

Tjiptono (2011) menyebutkan bahwa pada umumnya program kepuasan pelanggan meliputi tujuh elemen utama, yaitu barang dan jasa berkualitas, *relationship marketing*, program promosi loyalitas, fokus pada pelanggan terbaik (*best customers*), sistem penanganan komplain secara efektif, *unconditional guarantees*, program *pay-for-performance*

PEMENUHAN KEPUASAN PELANGGAN

Kepuasan Pelanggan adalah pengukuran pelanggan atau pengguna produk perusahaan atau jasa sangat senang dengan produk-produk atau jasa yang diterima. Pemasar mengetahui bahwa lebih menguntungkan untuk mempertahankan konsumen yang telah ada dibanding menggantinya dengan konsumen baru. Memastikan konsumen yang ada sekarang mendapatkan kepuasan dari pembelian dan penggunaan produknya. Jadi, kepuasan konsumen merupakan perhatian utama dari pemasar.

Hasil yang nyata dari proses konsumsi bagi individu, apakah terjadi pembelian atau tidak adalah tingkat kepuasan, tingkat kepuasan dapat dihitung tidak mendapatkan kepuasan sama sekali (atau bahkan negatif jika hanya akan membuat kebutuhan jadi lebih banyak) sampai komplet, artinya kebutuhan terpenuhi dan kepuasan tercapai.

Menurut Kotler dan Armstrong (2001): Kepuasan konsumen adalah sejauh mana anggapan kinerja produk memenuhi harapan pembeli. Bila kinerja produk lebih rendah ketimbang harapan pelanggan, maka pembelinya merasa puas atau amat gembira.

Menurut Zeithaml dan Bitner (2000) definisi kepuasan adalah: Respons atau tanggapan konsumen mengenai pemenuhan kebutuhan. Kepuasan merupakan penilaian mengenai ciri atau keistimewaan produk atau jasa, atau produk itu sendiri, yang menyediakan tingkat kesenangan konsumen berkaitan dengan pemenuhan kebutuhan konsumsi konsumen.

Menurut Pasuraman, Zeithaml, dan Berry, mengemukakan bahwa kepuasan pelanggan adalah perasaan pelanggan terhadap satu jenis pelayanan yang didapatkannya. Sedangkan menurut Philip Kotler dan Kevin Lane Keller yang dikutip dari buku Manajemen Pemasaran mengatakan bahwa Kepuasan Konsumen adalah perasaan senang atau kecewa seseorang yang muncul setelah membandingkan kinerja (hasil) produk yang dipikirkan terhadap kinerja yang diharapkan (2007).

Kepuasan konsumen adalah tingkat perasaan konsumen setelah membandingkan antara apa yang dia terima dan harapannya (Umar, 2005). Seorang pelanggan, jika merasa puas dengan nilai yang diberikan oleh

produk atau jasa, sangat besar kemungkinannya menjadi pelanggan dalam waktu yang lama.

Menurut Philip Kotler (2002) “Kepuasan konsumen adalah perasaan senang atau kecewa seseorang yang berasal dari perbandingan antara kesannya terhadap kinerja (atau hasil) suatu produk dan harapan-harapannya”.

Sedangkan menurut Zulian Yamit (2005) “Kepuasan konsumen merupakan evaluasi purna beli atau hasil evaluasi setelah membandingkan apa yang dirasakan dengan harapannya”. Dalam konsep kepuasan konsumen, terdapat dua elemen yang mempengaruhi yaitu harapan dan kinerja.

Kepuasan Pelanggan

Kepuasan pelanggan merupakan hal penting yang harus dipertahankan perusahaan. Kotler dan Amstrong (2008:16) mengemukakan bahwa kepuasan pelanggan merupakan “Tingkat di mana kinerja anggapan produk sesuai dengan ekspektasi pembeli.
Jika kinerja melebihi ekspektasi maka pelanggan dikatakan, sangat puas
Jika kinerja produk sesuai dengan ekspektasi, pelanggan puas.
Jika kinerja produk tidak memenuhi ekspektasi, pelanggan kecewa.
Dengan demikian kepuasan pelanggan dapat diilustrasikan sebagai berikut:

Gambar 7.1: Kepuasan Pelanggan

Faktor-Faktor yang mempengaruhi Kepuasan Pelanggan:

Zeithmal dan Bitner (2003) mengemukakan bahwa kepuasan adalah konsep yang jauh lebih luas dari hanya sekadar penilaian kualitas

pelayanan, namun juga dipengaruhi oleh faktor-faktor lain yang dapat dijelaskan sebagai berikut:

1. Kualitas pelayanan atau jasa, yaitu konsumen akan merasa puas apabila mereka mendapatkan pelayanan yang baik atau sesuai dengan yang diharapkan.
2. Kualitas produk, yaitu konsumen akan merasa puas apabila hasil mereka menunjukkan bahwa produk yang mereka gunakan berkualitas.
3. Harga, yaitu produk yang mempunyai kualitas yang sama tetapi menetapkan harga yang relatif murah akan memberikan nilai yang lebih tinggi kepada konsumen.
4. Faktor situasi, yaitu keadaan atau kondisi yang dialami oleh konsumen.
5. Faktor pribadi dari konsumen, yaitu karakteristik konsumen yang mencakup kebutuhan pribadi.

Faktor-faktor yang Mempengaruhi Kepuasan Konsumen Menurut Irawan (2004), faktor–faktor yang merupakan pendorong bagi kepuasan pelanggan adalah sebagai berikut:

1. Kualitas produk, pelanggan puas kalau setelah membeli dan menggunakan produk tersebut ternyata kualitas produknya baik.
2. Harga, untuk pelanggan yang sensitif, biasanya harga murah adalah sumber kepuasan yang penting karena pelanggan akan mendapatkan *value for money* yang tinggi.
3. *Service quality*, kepuasan terhadap kualitas pelayanan biasanya sulit ditiru. Kualitas pelayanan merupakan driver yang mempunyai banyak dimensi, salah satunya yang popular adalah SERVQUAL.
4. *Emotional Factor*, pelanggan akan merasa puas (bangga) karena adanya emosional *value* yang diberikan oleh *brand* dari produk tersebut.
5. Biaya dan kemudahan, pelanggan akan semakin puas apabila relatif mudah, nyaman dan efisien dalam mendapatkan produk atau pelayanan.

Faktor-faktor yang mempengaruhi persepsi dan harapan pelanggan menurut Gaspersz dalam (Nasution, 2005) adalah sebagai berikut:

1. Kebutuhan dan keinginan yang berkaitan dengan hal-hal yang dirasakan pelanggan ketika ia sedang mencoba melakukan transaksi dengan produsen/pemasok produk (perusahaan). Jika pada saat itu kebutuhan dan keinginannya besar, harapan atau ekspektasi pelanggan akan tinggi, demikian pula sebaliknya.
2. Pengalaman masa lalu ketika mengkonsumsi produk dari perusahaan maupun pesaing-pesaingnya.
3. Pengalaman dari teman-teman, dimana mereka akan menceritakan kualitas produk yang akan dibeli oleh pelanggan itu. Hal ini jelas mempengaruhi persepsi pelanggan terutama pada produk-produk yang dirasakan berisiko tinggi.
4. Komunikasi melalui iklan dan pemasaran juga mempengaruhi persepsi pelanggan. Orang-orang di bagian penjualan dan periklanan seyogianya tidak membuat kampanye yang berlebihan melewati tingkat ekspektasi pelanggan

Kepuasan Konsumen adalah Perbandingan antara harapan terhadap persepsi pengalaman (dirasakan/diterima).

LOYALITAS PELANGGAN

> "*Customer Loyalty is deeply held commitment to rebuy or repatronize a preferred product or service consistently in the future, despite situational influences and marketing efforts having the potential to cause switching behaviour".*

Kalimat diatas memiliki arti: Loyalitas pelanggan adalah komitmen yang kuat dari pelanggan untuk berlangganan kembali atau melakukan pembelian ulang produk/jasa yang disukai secara konsisten di masa yang akan datang, meskipun pengaruh situasi dan usaha-usaha pemasaran mempunyai potensi untuk menimbulkan perilaku untuk berpindah.

Berdasarkan kesimpulan diatas dapat disimpulkan bahwa loyalitas pelanggan sebagai bagian dari kegiatan manusia yang selalu berubah

sesuai dengan pengaruh lingkungan dan sosial di mana dia berada. Namun perilaku konsumen yang diharapkan tetap terus ada bagi perusahaan adalah loyalitas. Loyalitas berarti pelanggan terus melakukan pembelian secara berkala.

Secara harfiah loyal berarti setia, atau loyalitas dapat diartikan sebagai suatu kesetiaan. Kesetiaan ini diambil tanpa adanya paksaan, tetapi timbul dari kesadaran sendiri pada masa lalu. Usaha yang dilakukan untuk menciptakan kepuasan konsumen lebih cenderung mempengaruhi sikap konsumen. Sedangkan konsep loyalitas konsumen lebih menerangkan kepada perilaku pembelinya. Komitmen yang menyertai pembelian berulang tersebut adalah keadaan dimana konsumen tidak mau berpindah walaupun produk maupun jasa tersebut sedang langka di pasaran dan konsumen dengan sukarela merekomendasikan produk maupun jasa tersebut kepada rekan, keluarga atau konsumen yang lain

Pelanggan adalah seseorang yang menjadi terbiasa untuk membeli dari anda. Kebiasaan itu terbentuk melalui pembelian dan interaksi yang sering selama periode waktu tertentu. Tanpa adanya *track record* hubungan yang kuat dan pembelian berulang, orang tersebut bukanlah pelanggan, ia adalah pembeli. Pelanggan yang sejati tumbuh seiring dengan waktu. Banyak pelaku bisnis akan setuju bahwa mencapai loyalitas pelanggan adalah hal yang baik. Pelanggan yang loyal lebih baik daripada pelanggan yang kurang loyal. Dan memiliki pelanggan yang loyal biasanya menghasilkan dividen sepanjang perjalanan bisnis perusahaan tersebut.

Pengertian loyalitas pelanggan menurut Fandy Tjiptono (2000) adalah:

> "loyalitas pelanggan sebagai komitmen pelanggan terhadap suatu merek, toko, pemasok berdasarkan sikap yang sangat positif dan tercermin dalam pembelian ulang yang konsisten."

Menurut Amin Widjaja (2008) menyatakan bahwa:

> "*Customer loyalty* adalah kelekatan pelanggan pada suatu merek, toko, pabrikan, pemberi jasa, atau entitas lain berdasarkan sikap yang menguntungkan dan tanggapan yang baik seperti pembelian ulang".

Sedangkan Griffin (2005) menyatakan pendapatnya tentang loyalitas pelanggan antara lain:

> "Konsep loyalitas pelanggan lebih banyak dikaitkan dengan perilaku (Behavior) daripada dengan sikap. Bila seseorang merupakan pelanggan loyal, ia menunjukkan perilaku pembelian yang didefinisikan sebagai pembelian nonrandom yang diungkapkan dari waktu ke waktu oleh beberapa unit pengambilan keputusan".

Kemudian Griffin (2005), mengemukakan bahwa loyalitas yang meningkat dapat menghemat biaya perusahaan setidaknya di 6 bidang, antara lain:

1. Biaya pemasaran menjadi berkurang (biaya pengambilalihan pelanggan lebih tinggi daripada biaya mempertahankan pelanggan).
2. Biaya transaksi menjadi lebih rendah, seperti negosiasi kontak dan pemprosesan order.
3. Biaya perputaran pelanggan (*customer turnover*) menjadi berkurang (lebih sedikit pelanggan hilang yang harus digantikan).
4. Keberhasilan *cross-selling* menjadi meningkat, menyebabkan pangsa pelanggan yang lebih besar.
5. Pemberitaan dari mulut ke mulut menjadi lebih positif; dengan asumsi para pelanggan yang loyal juga merasa puas.
6. Biaya kegagalan menjadi menurun (pengurangan pengerjaan ulang, klaim garansi dan sebagainya).

Karakteristik dan Tahapan-Tahapan Loyalitas Pelanggan

Pelanggan mendemonstrasikan loyalitas mereka pada suatu perusahaan atau merek dengan membeli berulangkali, membeli produk tambahan perusahaan tersebut, dan merekomendasikannya pada orang lain. Hal tersebut diperkuat dengan pernyataan dari Griffin (2005), yang menyatakan bahwa karakteristik pelanggan yang loyal antara lain:

1. Melakukan pembelian berulang secara teratur.
2. Membeli antarlini produk dan jasa.
3. Menunjukkan kekebalan terhadap tarikan dari pesaing

4. Mereferensikan kepada orang lain.

Untuk menjadi pelanggan yang loyal seorang konsumen harus melalui beberapa tahapan, pelanggan yang loyal tumbuh secara bertahap. Proses itu dilalui dalam jangka waktu tertentu, dengan kasih sayang, dan dengan perhatian yang diberikan pada tiap-tiap tahap pertumbuhan. Setiap tahap memiliki kebutuhan khusus. Dengan mengenali setiap tahap dan memenuhi kebutuhan khusus tersebut, perusahaan mempunyai peluang yang lebih besar untuk mengubah pembeli menjadi pelanggan atau klien yang loyal.

Menurut Griffin (2005), ada 8 tahapan loyalitas, yaitu:

1. Suspect : Orang yang mungkin akan membeli produk atau jasa Anda. Dalam hal ini kita percaya atau "menyangka" mereka akan membeli tetapi kita masih belum cukup yakin.
2. Prospek : Orang yang membutuhkan produk atau jasa Anda dan memiliki kemampuan membeli. Meskipun prospek belum membeli dari Anda, ia mungkin telah mendengar tentang Anda, membaca tentang Anda, atau ada seseorang yang merekomendasikan Anda kepadanya.
3. Prospek Yang Diskualifikasi : Prospek yang telah cukup Anda pelajari untuk mengetahui bahwa mereka tidak membutuhkan, atau tidak memiliki kemampuan membeli, produk Anda.
4. Pelanggan Pertama-Kali : Orang yang telah membeli dari Anda satu kali. Orang itu bisa jadi pelanggan Anda dan sekaligus juga pelanggan pesaing Anda.
5. Pelanggan Berulang : Orang-orang yang telah membeli dari Anda dua kali atau lebih. Mereka mungkin telah membeli produk yang sama dua kali atau membeli dua produk atau jasa yang berbeda pada dua kesempatan atau lebih.
6. Klien : Orang ini membeli secara teratur. Anda memiliki hubungan yang kuat dan berlanjut, yang menjadikannya kebal terhadap tarikan pesaing.
7. Penganjur (Advocate): Seperti klien, pendukung membeli apapun yang Anda jual dan dapat ia gunakan serta membelinya secara

teratur. Tetapi, penganjur juga mendorong orang lain untuk membeli dari Anda. Ia membicarakan Anda, melakukan pemasaran bagi Anda, dan membawa pelanggan kepada Anda.

8. Pelanggan atau Klien yang hilang: Seseorang yang pernah menjadi pelanggan atau klien tetapi belum membeli kembali dari Anda sedikitnya dalam satu siklus pembelian yang normal.

Atribut suatu produk atau jasa yang dapat menghasilkan nilai yang mengesankan bagi perilaku konsumen, sehingga mereka menjadi pelanggan yang loyal:

1. Loyalitas Pelanggan berkaitan dengan hubungan antara perusahaan dan pelanggan.
2. Loyalitas Pelanggan termasuk perilaku (Retensi Pelanggan) di mana pelanggan melakukan pembelian ulang suatu barang merek tertentu saat ini, daripada memilih merek pesaing sebagai gantinya atau mempergunakan jasa mereka saat ini daripada memilih jasa yang lainnya
3. Loyalitas Pelanggan termasuk sikap di mana penilaian pelanggan dan perasaan tentang suatu produk, layanan, hubungan, merek, atau perusahaan yang terkait dengan pembelian berulang

Perlu diketahui bahwa kepuasan dan loyalitas pelanggan mempunyai hubungan saling terkait tetapi tidak selalu mendorong yang lain. Misalnya Pelanggan mungkin tidak puas, tetapi loyal. Pelanggan ini disebut *Captives*, Hal ini juga memungkinkan bagi pelanggan yang sangat puas, tetapi tidak loyal Situasi ini terjadi di pasar yang sangat *commoditized* di mana hanya ada sedikit atau tidak ada diferensiasi produk dan jas.

Mengapa Kepuasan dan Loyalitas Pelanggan Penting

Pada kondisi bisnis yang sangat kompetitif ini, dimana tingkat persaingan yang tinggi dengan diferensiasi produk dan jasa yang begitu beragam, maka kepuasan dan loyalitas pelanggan menjadi suatu hal yang sangat penting. Pada perusahaan kepuasan dan loyalitas pelanggan menjadi sangat penting untuk meningkatkan keuntungan sehingga perusahaan

selalu menjaga hubungan baik dengan pelanggan. Perusahaan yang memiliki program fokus pada pelanggan berharap pelanggan menjadi loyal terhadap perusahaan.

Mengukur Kepuasan dan Loyalitas Pelanggan

Metode yang umum dipergunakan untuk mengukur kepuasan dan loyalitas pelanggan adalah dengan menerima umpan balik secara langsung dari pelanggan.

Umpan balik secara langsung dari pelanggan meliputi:

a. Kepuasan dan Loyalitas Pelanggan dapat dilakukan pengukuran dengan memberi nilai (score) dari nilai 0 sampai 10
b. Kepuasan dan Loyalitas Pelanggan dapat dilakukan pengukuran dengan menanyakan kepada pelanggan apakah pelanggan memberikan rekomendasi terhadap produk atau jasa perusahaan kepada teman atau koleganya.

Pertanyaan seperti tersebut diatas merupakan pertanyaan yang sangat penting dalam melakukan pengukuran kepuasan dan loyalitas pelanggan .

Pengukuran kepuasan dan loyalitas pelanggan juga dapat dilakukan pengukuran dengan mempergunakan metode “Net Promoter Scale” atau NPS. Pengukuran ini berdasarkan presntase pelanggan yang paling puas (loyal) dan yang tidak puas (tidak loyal).

Pengukuran Kepuasan Pelanggan

Pengukuran kepuasan pelanggan dapat dilakukan dengan melakukan pengukuran terhadap variabel-variabel yang mempengaruhi kepuasan pelanggan. Terdapat 5 (lima) variabel yang mempengaruhi kepuasan pelanggan yaitu:

1. Tangible,

Yang dilakukan pengukuran di antaranya : penampilan fisik: Gedung, Kerapian, Kebersihan, Kenyamanan Ruangan, Kelengkapan fasilitas dan penampilan karyawan

2. Reliability,

Yang dilakukan pengukuran di antaranya : Akurasi informasi, penanganan konsumen, kemudahan pemesanan, penyediaan pelayanan sesuai perjanjian, penanganan masalah konsumen, dan penyediaan pelayanan tepat waktu

3. Responsiveness,

Yang dilakukan pengukuran : kesigapan karyawan dalam melayani konsumen, kerja tim yang baik, kecepatan karyawan dalam menangani transaksi, penanganan keluhan pelanggan, siap sedia menanggapi pertanyaan konsumen, penyampaian informasi pada saat pelayanan, pemberian layanan ekstra, dan kemauan untuk membantu pelanggan (konsumen).

4. Assurance,

Yang dilakukan pengukuran : meliputi pengetahuan karyawan terhadap produk secara tepat, pelayanan yang adil pada pelanggan, kualitas keramah tamahan, perhatian dan kesopanan dalam memberikan pelayanan, ketrampilan dalam memberikan informasi, kemampuan dalam memberikan keamanan didalam memanfaatkan jasa yang ditawarkan, dan menanamkan kepercayaan pelanggan terhadap perusahaan

5. Empathy,

Yang dilakukan pengukuran : Kemudahan untuk menghubungi perusahaan, kemampuan karyawan untuk berkomunikasi dengan pelanggan, dan usaha perusahaan untuk memahami keinginan dan kebutuhan pelanggan

Dari data pengukuran melalui kuesioner dilakukan pengolahan secara statistik, maka akan didapat variabel mana yang berperan dalam kepuasan pelanggan.

Metode Pengukuran Kepuasan Konsumen

Kotler yang dikutip dari Buku *Total Quality Management* ada beberapa metode yang dapat digunakan dalam melakukan pengukuran kepuasan pelanggan, diantaranya (Tjiptono, 2003):

a. Sistem keluhan dan saran

Organisasi yang berpusat pelanggan (*Customer Centered*) memberikan kesempatan yang luas kepada para pelanggannya untuk menyampaikan saran dan keluhan. Informasi-informasi ini dapat memberikan ide-ide cemerlang bagi perusahaan dan memungkinkannya untuk bereaksi secara tanggap dan cepat untuk mengatasi masalah-masalah yang timbul.

b. Ghost shopping

Salah satu cara untuk memperoleh gambaran mengenai kepuasan pelanggan adalah dengan mempekerjakan beberapa orang untuk berperan atau bersikap sebagai pembeli potensial, kemudian melaporkan temuan-temuannya mengenai kekuatan dan kelemahan produk perusahaan dan pesaing berdasarkan pengalaman mereka dalam pembelian produk-produk tersebut. Selain itu para *ghost shopper* juga dapat mengamati cara penanganan setiap keluhan.

c. Lost customer analysis

Perusahaan seyogianya menghubungi para pelanggan yang telah berhenti membeli atau yang telah pindah pemasok agar dapat memahami mengapa hal itu terjadi. Bukan hanya *exit interview* saja yang perlu, tetapi pemantauan *customer loss rate* juga penting, peningkatan *customer loss rate* menunjukkan kegagalan perusahaan dalam memuaskan pelanggannya.

d. Survei kepuasan pelanggan

Umumnya penelitian mengenai kepuasan pelanggan dilakukan dengan penelitian survei, baik melalui pos, telepon, maupun wawancara langsung. Perusahaan akan memperoleh tanggapan dan umpan balik secara langsung dari pelanggan dan juga memberikan tanda (signal) positif bahwa perusahaan menaruh perhatian terhadap para pelanggannya.

Mempertahankan pelanggan, menciptakan kepuasan pelanggan merupakan hal yang penting dalam jalannya suatu perusahaan. Kepuasan

pelanggan sebaiknya dilakukan dengan loyalitas pelanggan karena pelanggan yang loyal dapat menjadi potensial untuk promosi dari mulut ke mulut. Loyalitas menurut Kotler dan Keller (2009) "Komitmen yang dipegang secara mendalam untuk membeli atau mendukung kembali produk atau jasa yang disukai di masa depan meski pengaruh situasi dan usaha pemasaran berpotensi menyebabkan pelanggan beralih." Loyalitas menurut Tjiptono (2011) "Perilaku pembelian ulang semata-mata menyangkut pembelian merek tertentu yang sama secara berulang kali (bisa dikarenakan memang hanya satu-satunya merek yang tersedia, merek termurah, dan sebagainya)."

1. Langkah untuk Mewujudkan Loyalitas Pelanggan

Tjiptono (2011) menyebutkan bahwa upaya mewujudkan dan mempertahankan loyalitas pelanggan sebagai karakteristik perusahaan membutuhkan 7 kunci yang saling terkait yaitu komitmen dan keterlibatan manajemen puncak, patok duga internal (Internal Benchmarking), mengidetifikasi *customer requirements*, menilai kapabilitas persaingan, mengukur kepuasan dan loyalitas pelanggan, menganalisis umpan balik dari pelanggan, mantan pelanggan, non-pelanggan, dan pesaing, perbaikan berkesinambungan.

2. Prinsip Pokok Loyalitas Pelanggan

Tjiptono (2011) ada sepuluh prinsip pokok loyalitas pelanggan yaitu kemitraan yang didasarkan pada etika dan integritas utuh, nilai tambah (kualitas, biaya, waktu siklus, teknologi, profitabilitas, dan seterusnya) dalam kemitraan antara pelanggan dan pemasok, saling percaya antara manajer dan karyawan, serta antar perusahaan dan pelanggan inti, keterbukaan (saling berbagi data teknologi, strategi, dan biaya) antara pelanggan dan pemasok, saling membantu secara aktif dan konkret, bertindak berdasarkan semua unsur *customer enthusiasm*, berfokus pada faktor-faktor tak terduga (*unexpected*) yang dapat menghasilkan *customer delight*, kedekatan dengan pelanggan internal dan eksternal, tetap membina relasi dengan pelanggan pada tahap purnabeli, antisipasi kebutuhan dan harapan pelanggan di masa datang.

Pengukuran Loyalitas Pelanggan

Pengukuran loyalitas pelanggan dapat dilakukan dengan melakukan pengukuran terhadap variabel-variabel yang mempengaruhi loyalitas pelanggan.

1. Pembelian Produk atau Penggunaan Jasa Berulang, yang dilakukan pengukuran di antaranya : Berapa kali pelanggan membeli produk atau menggunakan jasa. Ini bisa dihitung persatuan waktu
2. Pembelian Produk atau Penggunaan Jasa Lain : yang dilakukan pengukuran diantaranya : Berapa kali pelanggan membeli produk lain yang sejenis dari perusahaan lainnya atau berapa kali mempergunakan jasa lain yang sejenis dari perusahaan lainnya.
3. Merekomendasikan produk atau jasa kepada orang lain: yang dilakukan pengukuran di antaranya : Apakah pelanggan pernah merekomendasikan produk atau jasa yang dipergunakan, dan berapa jumlah teman atau kolega yang diberi rekomendasi.

Pelanggan Yang Loyal

Pelanggan dikatakan loyal apabila melakukan hal sebagai berikut:

a. Melakukan pembelian berulang secara teratur.
b. Membeli antar lini produk dan jasa.
c. Mereferensikan kepada orang lain.
d. Menunjukkan kekebalan terhadap tarikan dari pesaing.
e. Pelanggan loyal akan siap membayar harga yang lebih tinggi.
f. Pelanggan loyal akan menjadi WoM (*Word of Mouth*), penyambung lidah, bagi pelanggan prospek lainnya.

Program Peningkatan Kepuasan dan Loyalitas Pelanggan

1. Program merupakan gambaran besar tentang fokus pelanggan terkait kepuasan dan loyalitas pelanggan
2. Program harus menghubungkan antara tujuan dan sumber daya
3. Program harus dapat mempertahankan dan meningkatkan kepuasan dan loyalitas pelanggan
4. Program mensyaratkan perusahaan memiliki budaya focus pelanggan

5. Program membutuhkan pelatihan karyawan
6. Program membutuhkan investasi
7. Program membutuhkan keterlibatan pihak *executive*
8. Program Proaktif Peningkatan Kepuasan dan Loyalitas Pelanggan
9. Program proaktif Focus Pada Pelanggan
10. Program proaktif memberikan produk atau jasa yang berkualitas tinggi
11. Program proaktif menetapkan harapan pelanggan secara tepat
12. Program proaktif menjalankan proses pelayanan yang jelas
13. Program proaktif memberikan pelayanan secara profesional
14. Program proaktif memberikan pelayanan dimana pelanggan dapat menyelesaikan permasalahan sendiri
15. Program proaktif memberikan pelayanan yang terbaik melalui "Call Center"
16. Program proaktif menjadi manajemen yang reaktif dan terlibat

SALURAN KOMUNIKASI PELANGGAN

Pelanggan berkeinginan untuk berkomunikasi langsung dengan perusahaan, dan juga pelanggan meminta untuk didengarkan. Melalui saluran komunikasi pelanggan, perusahaan dapat memperoleh umpan balik langsung dari pelanggan, umpan balik ini penting dan akurat.

Untuk membangun sebuah komunikasi yang menyeluruh atau komprehensif, perusahaan harus mendesain model komunikasi yang mampu mempengaruhi perilaku konsumen. Bentuk pengaruh itu berupa penyadaran bahwa produk atau jasa yang dihasilkan atau dipasarkan berkualitas.

Untuk membangun komunikasi dengan konsumen perlu di perhatikan hal-hal berikut:

1. Sumber pesan/pengambil inisiatif

Sumber atau inisiator / sponsor pesan harus mengetahui siapa calon atau target penerima pesan, karakteristik, usia, pendidikan, tingkat kematangan, pengetahuan, pengalaman, dan sebagainya.

2. **Kredibilitas**

Kredibilitas sumber pemberi pesan memiliki peran yang penting. Sumber yang kredibel akan mendapatkan kepercayaan dari penerima pesan.

a. Kredibilitas sumber informal

Informasi yang diperoleh dari sumber informal, seperti teman, tetangga, keluarga, rekan kerja, dan sebagainya, yang memiliki kedekatan hubungan akan lebih di percaya konsumen sebagai penerima informasi.

b. Kredibilitas penyampai pesan

Penyampai pesan harus memiliki kredibilitas yang tinggi. Penyampai pesan biasanya para selebriti yang dikenal luas oleh masyarakat memiliki kredibilitas ataupun citra yang baik. Digunakan perusahaan untuk menyampaikan informasi/ pesan melalui promosi (iklan, promosi penjualan, dan publisitas).

Saluran komunikasi pelanggan juga dapat dilakukan melalui Survei Pelanggan baik pada saat melakukan transaksi maupun secara berkala. Saluran Komunikasi pelanggan ini juga dapat dimanfaatkan untuk mengukur kepuasan dan loyalitas pelanggan

Melakukan Survei

Sebuah survei pelanggan berkala (periodik) merupakan survei yang bertujuan untuk mengukur kepuasan dan loyalitas pelanggan pada periode waktu tertentu (biasanya setiap 6 bulan sampai 1 tahun). Kepuasan dan loyalitas pelanggan diukur dengan menggunakan dimensi berikut: bisnis, teknis, hubungan.

Pertanyaan yang paling penting dalam umpan balik pelanggan langsung adalah Apakah Saudara merekomendasikan perusahaan kami kepada teman atau kolega?

Sebuah survei pelanggan transaksional merupakan survei yang dilakukan untuk mengukur kepuasan pelanggan setelah menyelesaikan transaksi tertentu dengan perusahaan

Bagaimana Melakukan Survei:

1. Perencanaan Survei

Perencanaan sebuah survei menjadi hal yang sangat penting, penentuan tujuan dalam sebuah survei menjadi hal penting, apakah untuk mengkaji tentang produk yang ditawarkan, memberikan setiap orang pengalaman layanan pelanggan yang lebih positif, mengumpulkan informasi demografis sehingga perusahaan dapat mengelompokkan daftar pelanggan lebih baik, Jadi jelas tentang apa yang akan dicapai dengan survei

2. Peralatan (metode) Survei

Dalam melakukan survei berbagai cara (peralatan) dapat dipergunakan, apakah mempergunakan peralatan Tradisional dengan lembaran kertas atau dengan mempergunakan teknologi seperti komputer (*otomatic survey online*).

3. Design Survei

Beberapa tips untuk membantu dan merancang survei menggunakan kuesioner:

a. Mulailah dengan pertanyaan yang mudah, pertanyaan yang sederhana dan yang bisa dijawab tanpa banyak berfikir misalnya (usia, lokasi dll)
b. Jumlah Pertanyaan, Batasi jumlah pertanyaan dan waktu 10 menit untuk menjawab sudah maksimal
c. Berikan uraian pendahuluan survei, uraian ini menyangkut tujuan diselenggarakannya survei.
d. Berikan kata ucapan terima kasih pada akhir *form* survei, ucapan ini untuk menghargai atas waktu yang telah diluangkan. Dapat pula pada akhir pengisian memberikan cendera mata, dapat berupa pulpen yang telah dipergunakan untuk pengisian survei dll
e. Hindari pertanyaan yang bersifat "Privasi"
f. Hindari pertanyaan yang menggunakan jawaban ganda. misalnya pertanyaan "Seberapa cepat dan akurat ....."
g. Konsistensi dengan Pertanyaan, Jika dalam pertanyaan telah mempergunakan skala 1 sampai dengan 5, maka harus konsisten dan tidak perlu menggunakan skala 1 sampai 10 untuk pertanyaan berikutnya.

Hati-hati dalam meninjau dan menguji hasil survei, Pastikan semuanya memiliki alur logis dan masuk akal, dan menanyakan kepada penyelia survei apakah mengalami permasalahan, apakah mereka bingung saat menyebarkan kuesioner dll, ini penting dibutuhkan untuk mengkaji hasil survei.

Mengelola Survei, Cara termudah untuk melakukan survei adalah dengan e-mail pelanggan, meminta pelanggan untuk meluangkan waktunya. Pastikan memberitahu pelanggan apa untungnya bagi mereka jika mereka mengisi dan menyampaikan survei.

Jika tujuan perusahaan (pelaku survei) adalah untuk meningkatkan suatu produk tertentu, katakan kepada pelanggan bahwa dengan mengisi dan mengirim survei, benar-benar akan membantu mereka, menggunakan komentar mereka untuk menyempurnakan produk atau layanan yang mereka butuhkan

Menginterpretasikan Hasil Survei, Hasil Survei terkadang sangat jauh dari harapan, tetapi yang perlu dipahami adalah "Apa Tujuan Survei.....". Tidak menutup kemungkinan hasil Survei berisi keluhan-keluhan semata.

Mengubah Pelanggan yang Puas menjadi Pelanggan yang Loyal

Menawarkan diskon untuk pelanggan rutin adalah cara yang bagus untuk memastikan mereka kembali ke situs web Anda dan membeli barang lain. Tetapi, untuk membuat pelanggan loyal, ada faktor-faktor lain yang jauh lebih penting daripada harga murah – dan diskon mungkin akan mengurangi keuntungan Anda. Bukannya diskon itu buruk (terkadang diskon itu perlu), tetapi Anda harus pandai menggunakannya.

Yang terpenting adalah mendapatkan pelanggan seumur hidup daripada mendapatkan keuntungan yang lebih besar dalam transaksi-transaksi individual. Pada akhirnya, pelanggan loyal Anda akan membeli lebih banyak dan mungkin bisa menjadi sarana iklan terbaik untuk bisnis Anda.

Jenis-jenis Loyalitas Pelanggan

Menurut Jill Griffin (2005:22) terdapat empat jenis loyalitas yang muncul bila keterikatan rendah dan tinggi diklasifikasi-silang dengan pola pembelian ulang, yang rendah dan tinggi. Adapun jenis-jenis loyalitas pelanggan yaitu:

1) Tanpa Loyalitas

Untuk berbagai alasan tertentu, ada beberapa konsumen yang tidak mengembangkan loyalitas atau kesetiaan kepada suatu produk maupun jasa tertentu. Tingkat keterikatan yang rendah dengan tingkat pembelian ulang yang rendah menunjukkan absennya suatu kesetiaan. Pada dasarnya, suatu usaha harus menghindari kelompok *no loyality* ini untuk dijadikan target pasar, karena mereka tidak akan menjadi konsumen yang setia.

2) Loyalitas yang lemah (Inertia Loyality)

Inertia loyality merupakan sebuah jenis loyalitas konsumen yang dimana adanya keterikatan yang rendah dengan pembelian ulang yang tinggi. Konsumen yang memiliki sikap ini biasanya membeli berdasarkan kebiasaan. Dasar yang digunakan untuk pembelian produk atau jasa disebabkan oleh faktor kemudahan situasional. Kesetiaan semacam ini biasanya banyak terjadi terhadap produk atau Jasa yang sering dipakai. Contoh dari kesetiaan ini terlihat dari kegiatan pembelian bensin yang dilakukan konsumen di dekat daerah rumahnya dan sebagainya.

Pembeli dengan loyalitas yang lemah rentan beralih ke produk pesaing yang dapat menunjukkan manfaat yang jelas. Meskipun demikian, perusahaan masih memiliki kemungkinan untuk mengubah jenis loyalitas ini ke dalam bentuk loyalitas yang lebih tinggi melalui pendekatan yang aktif ke pelanggan dan peningkatan nilai perbedaan positif yang diterima konsumen atas produk maupun jasa yang ditawarkan kepadnya dibandingkan dengan yang ditawarkan para pesaing lain. Hal ini dapat dilakukan melalui peningkatan keramahan dalam pelayanan dan fasilitas yang diberikan kepada konsumen.

3) Loyalitas Tersembunyi (Laten Loyality)

Jenis loyalitas tersembunyi merupakan sebuah kesetiaan atau keterikatan yang relatif tinggi yang disertai dengan tingkat pembelian ulang yang rendah. Konsumen yang mempunyai sikap laten loyality

pembelian ulang juga didasarkan pada pengaruh faktor situasional daripada sikapnya. Sebagai contoh, seorang suami menyukai masakan Eropa, tetapi mempunyai istri yang kurang menyukai masakan Eropa. Maka suami tersebut hanya sesekali saja mengunjungi restoran Eropa dan lebih sering pergi ke restoran yang dimana masakan yang ditawarkan dapat dinikmati bersama.

4) Loyalitas Premium (Premium Loyalty)

Loyalitas ini merupakan yang terjadi bilamana suatu tingkat keterikatan tinggi yang berjalan selaras dengan aktivitas pembelian kembali. Setiap perusahaan tentunya sangat mengharapkan kesetiaan jenis ini dari setiap usaha *preference* yang tinggi. Contoh jenis loyalty premium adalah rasa bangga yang muncul ketika konsumen menemukan dan menggunakan produk atau jasa tersebut dan dengan senang hati, membagi pengetahuan dan merekomendasikannya kepada teman, keluarga maupun orang lain

BAB 8

Strategi Produk

TOPIK PEMBAHASAN

Pengertian Produk

Faktor Utama Konsumen membeli Produk

Perilaku Konsumen dan Strategi Produk

Karakteristik Produk

Kepuasan Konsumen pada Produk

PENGERTIAN PRODUK

Produk adalah segala sesuatu yang ditawarkan kepada suatu pasar untuk memenuhi keinginan atau kebutuhan . Segala sesuatu yang termasuk ke dalamnya adalah barang berwujud, jasa, event, tempat, organisasi, ide atau pun kombinasi antara hal-hal yang baru saja disebutkan. Ada beberapa faktor penting yang wajib diperhatikan perusahaan dalam menyusun strategi produk mereka.

Faktor pertama adalah strategi pemilihan segmen pasar yang pernah mereka tentukan sebelumnya. Adapun faktor kedua adalah pengertian tentang hakikat produk di mata pembeli. Faktor ketiga adalah strategi produk pada tingkat kombinasi produk secara individual, pada tingkat seri produk dan pada tingkat kombinasi produk secara keseluruhan. Adapun faktor keempat adalah titik berat strategi pemasaran pada tiap tahap siklus kehidupan produk.

Berdasarkan fungsinya produk dibedakan menjadi tiga level. Level pertama adalah *core product* yaitu suatu produk yang fungsinya merupakan alasan dasar konsumen untuk membelinya. Contoh sederhana dari *core product* (produk inti) adalah pakaian, fungsinya dasarnya untuk melindungi tubuh manusia. *Actual product* adalah fitur-fitur yang ada pada produk untuk menambah nilainya. Misal desain yang menarik, nama merek, dan kemasan. *Augmented product* adalah tambahan manfaat-manfaat yang tidak terpikirkan oleh konsumen tapi akan memberi kepuasan bagi mereka, seperti garansi.

Hal lain yang wajib diperhatikan perusahaan dalam menyusun produk adalah adanya kenyataan bahwa setiap jenis produk mempunyai siklus kehidupan yang terdiri dari empat tahap. Keempat, tahap pertumbuhan, tahap kematangan dan tahap penurunan. Masing-masing tahap siklus kehidupan produk memerlukan strategi pemasaran yang berbeda

Perilaku konsumen bertujuan untuk mengetahui dan memahami berbagai aspek yang ada pada konsumen, yang akan digunakan dalam menyusun strategi pemasaran yang berhasil. Dalam perkembangan konsep pemasaran mutakhir, konsumen ditempatkan sebagai sentral perhatian.

Para praktisi maupun akademisi berusaha mengkaji aspek-aspek konsumen dalam rangka mengembangkan strategi pemasaran yang diharapkan mampu meraih pangsa pasar yang tersedia.

Perilaku konsumen perlu dipelajari karena alasan sebagai berikut:

Pertama, Konsumen sebagai titik sentral perhatian pemasaran. Misalnya saja ketika pemasar sebagian kecil saja dari suatu populasi, dan dengan karakteristik yang khusus, maka upaya-upaya pemasaran produk bisa diarahkan dan difokuskan pada kelompok tersebut.

Kedua, perkembangan perdagangan pasa saat ini menunjukkan bahwa lebih banyak produk yang ditawarkan daripada permintaan. Kelebihan penawaran ini menyebabkan banyak produk yang tidak terjual atau tidak dikonsumsi oleh konsumen. Kelebihan penawaran tersebut bisa disebabkan oleh faktor seperti kualitas barang tidak layak, tidak memenuhi keinginan dan kebutuhan konsumen, atau mungkin juga karena konsumen tidak mengetahui keberadaan produk tersebut.

Selain dua alasan diatas, mempelajari perilaku konsumen dan proses konsumsi yang dilakukan oleh konsumen memberikan beberapa kegunaan. Mowen (2000) mengemukakan kegunaan perilaku konsumen adalah sebagai berikut:

1. Membantu para manajer dalam pengambilan keputusan.
2. Memberikan pengetahuan kepada para peneliti pemasaran dengan dasar pengetahuan analisis konsumen.
3. Membantu legislator dan regulator dalam menciptakan hukum dan peraturan yang berkaitan dengan pembelian dan penjualan barang dan jasa.
4. Membantu konsumen dalam pembuatan keputusan pembelian yang lebih baik.

Perilaku konsumen dalam memilih dan membeli tidak lepas dari produk yang akan dibeli. Produk merupakan segala sesuatu yang dapat ditawarkan produsen untuk diperhatikan, diminta, dicari, digunakan, atau dikonsumsi pasar sebagai pemenuhan kebutuhan atau keinginan pasar yang bersangkutan.

Secara konseptual, produk adalah pemahaman subjektif dari produsen atas sesuatu untuk mencapai tujuan organisasi melalui pemenuhan kebutuhan dan keinginan konsumen, sesuai dengan kompetensi dan kapasitas organisasi serta daya beli pasar. Selain itu produk dapat pula didefinisikan sebagai persepsi konsumen yang dijabarkan oleh produsen melalui hasil produksinya.

Perilaku konsumen yang tidak dapat secara langsung dikendalikan oleh perusahaan perlu dicari informasinya semaksimal mungkin. Banyak pengertian perilaku konsumen yang dikemukakan oleh pada ahli, salah satunya yang didefinisikan oleh Engel dan kawan-kawan (2000) yang mengatakan bahwa perilaku konsumen sebagai suatu tindakan yang langsung dalam mendapatkan, mengkonsumsi serta menghabiskan produk barang dan jasa termasuk proses keputusan yang mendahului dan penyusulan tindakan tersebut.

Jika ingin mengetahui bagaimana perilaku konsumen dalam melakukan pembelian, maka posisikan diri anda sebagai pembeli. Meskipun tidak semua perilaku konsumen dalam mengambil keputusan, memerlukan tingkat keputusan yang sama. Namun dalam pengambilan sebuah keputusan pasti terdapat alternatif pilihan yang berdasarkan keterlibatan pembeli.

FAKTOR UTAMA KONSUMEN MEMBELI PRODUK

Terdapat dua faktor utama yang mempengaruhi perilaku konsumen, yaitu faktor sosial budaya yang terdiri atas kebudayaan, budaya khusus, kelas sosial, kelompok sosial dan referensi serta keluarga. Faktor lain adalah faktor psikologis yang terdiri atas motivasi, persepsi, proses belajar, kepercayaan dan sikap.

1. Faktor Sosial Budaya

Budaya yang ada dalam sekelompok masyarakat merupakan seperangkat aturan dan cara-cara hidup. Dengan adanya aturan dan cara-cara hidup, anggota dituntut untuk menjalani kehidupan yang serasi. Masyarakat diperkenalkan pada adanya baik-buruk, benar-salah dan

adanya harapan-harapan hidup. Dengan aturan seperti itu orang akan mempunyai pijakan bersikap dan bertindak.

Budaya adalah dinamis. Budaya secara berkelanjutan berevolusi, meramu gagasan-gagasan lama dengan kemasan baru dan seterusnya. Suatu area budaya terdiri atas area-area fungsional sebagai berikut:

a. *Ekologi* — merupakan sistem beradaptasi pada habitat/lingkungan. Ekologi ini dibentuk oleh teknologi yang digunakan untuk memperoleh dan mendistribusikan sumber daya. Sebagai contoh Negara Jepang sangat ahli dalam mencanangkan produk yang efisien karena mereka dihadapkan pada luas wilayah yang sempit.
b. *Struktur Sosial* — Merupakan wilayah yang berfungsi sebagai penjaga ketertiban kehidupan sosial. Struktur sosial ini meliputi kelompok politik domestik yang dominan dalam budaya.
c. *Ideology* — Merupakan karakteristik mental dari orang-orang dalam suatu masyarakat dan cara-cara mereka berhubungan dengan lingkungan dan kelompok sosial lainnya. Fungsi ideologi ini berkisar pada bagaimana anggota masyarakat memiliki pandangan yang umum pada dunia, seperti bagaimana prinsip-prinsip moral, etos kerja dan prinsip-prinsip estetik.

2. Faktor Psikologis

Pilihan pembelian seseorang dipengaruhi oleh empat factor psikologis utama, yaitu:

a. *Motivasi* — Seseorang memiliki banyak kebutuhan pada waktu tertentu. Beberapa kebutuhan bersifat biogenis; kebutuhan tersebut muncul dari tekanan biologis seperti lapar, haus, tidak nyaman. Kebutuhan yang lain bersifat psikogenis; kebutuhan itu muncul dari tekanan psikologis seperti kebutuhan akan pengakuan, penghargaan, atau rasa keanggotaan kelompok. Kebutuhan akan menjadi motif jika ia didorong hingga mencapai level intensitas yang memadai. Motif adalah kebutuhan yang memadai untuk mendorong seseorang bertindak.
b. *Persepsi* — Persepsi adalah proses yang digunakan individu untuk memilih, mengorganisasi, dan menginterpretasikan masukan

informasi guna menciptakan gambaran dunia yang memiliki arti. Seseorang mungkin menganggap wiraniaga yang berbicara dengan cepat sebagai orang yang agresif dan tidak tulus, yang lain mungkin menganggap orang yang sama sebagai orang yang pintar dan suka membantu.

c. *Pembelajaran* — Pembelajaran meliputi perubahan perilaku seseorang yang timbul dari pengalaman. Sebagian besar perilaku manusia adalah hasil dari belajar. Ahli teori pembelajaran yakin bahwa pembelajaran dihasilkan melalui perpaduan kerja antara pendorong, rangsangan, isyarat bertindak, tanggapan dan penguatan.

d. *Keyakinan dan Sikap* — Keyakinan (*belief*) adalah gambaran pemikiran yang dianut seseorang tentang gambaran sesuatu. Keyakinan orang tentang produk atau merek mempengaruhi keputusan pembelian mereka. Para pemasar sangat tertarik pada keyakinan yang ada di dalam pikiran orang tentang produk dan merek mereka. Keyakinan merek ada dalam memori konsumen.

PERILAKU KONSUMEN DAN STRATEGI PRODUK

Strategi produk didesain untuk mempengaruhi perilaku konsumen baik untuk jangka pendek maupun jangka panjang. Untuk jangka pendek, strategi produk baru didesain untuk mempengaruhi perilaku konsumen agar mau mencoba produk. Untuk jangka panjang, Strategi produk didesain untuk mengembangkan loyalitas merek dan mendapatkan pangsa pasar yang besar.

A. Perilaku Produk

Salah satu sasaran besar pemasar adalah untuk meningkatkan kemungkinan dan frekuensi konsumen melakukan kontak dengan produk, membeli dan menggunakannya, dan melakukan pembelian ulang.

Sasaran ini didasarkan pada dua kelas perilaku konsumen, yaitu : kontak produk dan loyalitas merek :

1. Kontak Produk

Dalam konteks pembelian eceran, kontak produk antara lain dapat berupa perilaku mencari lokasi suatu produk di dalam toko, mempelajarinya, dan membawanya ke kasir. Kontak produk dapat terjadi melalui berbagai cara di samping kunjungan ke toko. Misalnya, beberapa mahasiswa dapat mengenali komputer pribadinya dari pelajaran di laboratorium komputer, maka saat tiba waktunya dia membeli komputer pribadi, kontak produk yang terjadi di laboratorium komputer dapat sangat mempengaruhi merek apa yang akan dibeli. Perusahaan komputer dapat memanfaatkan hal ini dengan cara menyumbangkan produk mereka ke perguruan tinggi atau menjualnya dengan harga miring Konsumen dapat mengalami kontak dan terlibat dengan suatu produk melalui berbagai cara yang berbeda. Konsumen dapat menerima sampel gratis di pusat-pusat perbelanjaan dan majalah, mereka dapat meminjam suatu produk dari teman dan menggunakannya; atau mereka dapat menerima suatu produk sebagai hadiah.

2. Loyalitas Merek

Loyalitas merek adalah suatu konsep yang sangat penting, khususnya pada kondisi pasar dengan tingkat pertumbuhan rendah namun tingkat persaingannya sangat ketat. Keberadaan konsumen yang loyal pada merek sangat dibutuhkan agar perusahaan dapat bertahan hidup; dan upaya mempertahankan ini sering menjadi strategi yang jauh lebih efektif ketimbang upaya menarik pelanggan baru (Peter & Olson, 2000: 161) Berbagai tingkatan loyalitas merek adalah sebagai berikut:

a. loyalitas merek tak terbagi
b. loyalitas merek berpindah sesekali
c. loyalitas merek berpindah
d. loyalitas merek terbagi
e. pengabaian merek

a. Loyalitas merek tak terbagi *(undivided brand loyalty*) adalah kondisi yang ideal. Dalam beberapa kasus, karena alasan-alasan tertentu, konsumen benar-benar hanya mau membeli satu macam

merek saja dan membatalkan pembelian jika merek tersebut ternyata tidak tersedia.

b. Loyalitas merek berpindah sesekali *(brand loyalty an occasional switch)* cenderung lebih sering terjadi. Kosumen kadang-kadang berpindah merek untuk berbagai macam alasan tertentu: Merek yang biasa dipakai mungkin sedang habis, suatu merek baru masuk ke pasar dan konsumen mencoba-coba untuk memakainya, merek pesaing ditawarkan dengan harga yang khusus, atau merek yang berbeda dibeli untuk kejadian-kejadian tertentu saja.
c. Loyalitas merek berpindah *(brand loyalty switch)* adalah sasaran bersaing dalam pasar yang pertumbuhannya lamban atau sedang menurun. Misalnya, perusahaan-perusahaan yang bersaing di pasar celana jeans atau industri minuman keras sangat mengharapkan perpindahan mereka demi pertumbuhan jangka panjang mereka.
d. Loyalitas merek terbagi *(divided brand loyalty)* adalah pembelian dua atau lebih merek secara konsisten. Misalnya, sampo memiliki tingkat loyalitas merek yang rendah. Salah satu alasan untuk hal ini adalah bahwa rumah tangga membeli berbagai macam sampo untuk anggota keluarga yang berbeda-beda atau untuk tujuan yang berbeda.
e. Pengabaian merek *(brand indifference)* adalah pembelian yang tidak memiliki pola pembelian ulang yang jelas. Ini adalah posisi lawan dari loyalitas merek tak terbagi.

Dalam beberapa hal, kategori loyalitas ini terasa tidak memadai. Namun intinya adalah bahwa ada beberapa tingkat loyalitas merek. Derajat loyalitas merek dapat dipandang sebagai suatu garis kontinum, dan ada berbagai indeks kuantitatif yang dapat dibuat untuk mengkategorikan loyalitas individu atau rumah tangga atau produk-produk tertentu. Berikut ini dapat diilustrasikan Perilaku Konsumen terhadap Brand Loyalty:

Gambar 8.1: Brand Loyalty

Dalam menjelaskan loyalitas merek terdapat beberapa pendekatan. Pendekatan Perilaku menekankan bahwa loyalitas dibentuk oleh perilaku, dan oleh karena itu perilaku pembelian berulang adalah loyalitas, sementara itu pendekatan kognitif memandang bahwa loyalitas merek merupakan fungsi dari proses psikologi *(decision making)*.

Pendekatan mengukur loyalitas secara general belum berakhir, oleh karena itu generalisasi mengenai loyalitas tidak bisa dirumuskan. Namun demikian, terdapat beberapa karakteristik umum yang bisa diidentifikasikan apakah seseorang mendekati loyalitas atau tidak. Ada beberapa hal yang menunjukkan kecenderungan konsumen yang loyal pada merek produk sebagai berikut:

a. Konsumen yang telah mempunyai loyalitas terhadap merek produk akan lebih percaya diri terhadap pilihannya.
b. Konsumen yang loyal lebih memungkinkan merasakan tingkat risiko yang lebih rendah dalam pembelian produk.
c. Konsumen yang loyal terhadap merek dapat dipastikan juga lebih mungkin loyal terhadap toko.
d. Kelompok konsumen yang kecil-minoritas cenderung untuk lebih tetap loyal terhadap merek produk tertentu.

Seperti halnya *brand loyalty, story loyalty* juga ditunjukkan oleh perilaku konsisten, tetapi dalam *store loyalty* perilaku konsisten adalah dalam mengunjungi toko dimana disitu konsumen bisa membeli merek produk yang diinginkan.

B. Afeksi dan Kognisi Produk

Afeksi merujuk pada perasaan konsumen terhadap suatu stimuli atau kejadian, misalnya apakah konsumen menyukai sebuah produk atau tidak. Kognisi mengacu pada pemikiran konsumen, misalnya apa yang dipercaya konsumen dari suatu produk. Afeksi dan kognisi berasal dari sistem yang disebut sistem afeksi dan sistem kognisi. Meskipun berbeda, namun keduanya memiliki keterkaitan yang sangat kuat dan saling memengaruhi.

Salah satu hal penting dalam Strategi Produk adalah berkenaan dengan kepuasan dan ketidakpuasan.

1. Kepuasan

Kepuasan atau *customer satisfaction* adalah konsep penting dalam konsep pemasaran dan penelitian konsumen. Jika konsumen merasa puas dengan suatu produk atau merek, mereka akan cenderung terus menggunakannya atau membelinya dan bahkan akan memberi tahu orang lain tentang pengalaman yang menyenangkan dengan produk tersebut. Dan apabila konsumen tidak puas mereka cenderung beralih ke merek yang lain serta mengajukan keberatan pada produsen atau pengecer produk tersebut, dan bukan tidak mungkin konsumen yang merasa tidak puas ini akan menceritakan juga kepada konsumen lainnya. Melihat tingginya tingkat kepentingan kepuasan pada pemasaran, kepuasan telah menjadi subjek dari penelitian konsumen yang cukup gencar. Yang paling banyak diteliti adalah apa yang disebut dengan paradigma ketidakcocokan. Pendekatan ini memandang ketidakpuasan terhadap produk dan merek sebagai hasil dari dua variabel kognitif lainnya, yaitu harapan prapembelian dan ketidakcocokan. Harapan prapembelian (*prepurchase expectations*) adalah kepercayaan tentang kinerja suatu produk yang diperkirakan akan muncul. Dan ketidakcocokan (*disconfirmation*) adalah perbedaan antara harapan pra pembelian dan persepsi pasca pembelian. Selanjutnya ada dua jenis ketidakcocokan, yaitu ketidakcocokan negatif (*negative disconfirmation*) terjadi ketika kinerja produk kurang dari apa yang diharapkan, ketidakcocokan positif (*positive disconfirmation*) terjadi ketika kinerja produk ternyata lebih dari apa yang diharapkan. Dan kepuasan terjadi ketika kinerja produk paling tidak sama seperti apa yang diharapkan,

ketidakpuasan terjadi ketika kinerjanya lebih buruk dari apa yang diharapkan.

2. Ketidakpuasan.

Seperti yang telah dikatakan, ketidakpuasan (*disatisfation*) muncul ketika harapan prapembelian ternyata tidak cocok secara negatif. Yaitu, kinerja suatu produk ternyata lebih buruk dari kinerja yang diharapkan. Konsumen yang merasa tidak puas terhadap suatu produk cenderung tidak akan melakukan pembelian ulang dan bahkan dapat mengecam langsung kepada produsen, pengecer, serta menceritakannya pada konsumen lainnya. Ada beberapa generalisasi yang dibuat tentang ketidakpuasan konsumen dan perilaku mengecam :

a. Mereka yang mengecam karena merasa tidak puas cenderung adalah anggota dari grup sosio ekonomi menengah atas.
b. Karakteristik kepribadian, termasuk dogmatism, pusat control, dan kepercayaan diri, tidak banyak kaitannya dengan perilaku mengecam, atau bahkan tidak sama sekali.
c. Tingkat keseriusan. Perasaan tidak puas atau permasalahan yang disebabkan oleh ketidakpuasan ternyata berkaitan secara positif dengan perilaku mengecam.
d. Semakin besar perasaan tidak puas yang dibebankan pada seseorang diluar orang yang merasa tidak puas, semakin tinggi kecenderungan terjadinya kecaman.
e. Semakin positif persepsi tentang kepekaan pengecer terhadap keluhan konsumen, semakin tinggi kecenderungan terjadinya kecaman.

Manusia dapat merasakan empat tipe respons afektif: emosi , perasaan tertentu, suasana hati-*mood*, dan evaluasi.

Setiap tipe tersebut dapat berupa respons positif atau negatif. Keempat tipe afeksi ini berbeda dalam hal pengaruhnya terhadap tubuh dan intensitas perasaan yang dirasakan. Semakin kuat intensitasnya, semakin besar pengaruh perasaan itu terhadap tubuh, misalnya terjadi peningkatan tekanan darah, kecepatan pernapasan, keluarnya air mata, atau

rasa sakit di perut. Bila intensitasnya lemah, maka pengaruhnya pada tubuh tidak akan terasa.

Fungsi utama dari sistem kognisi adalah untuk menginterpretasi, membuat masuk akal, dan mengerti aspek tertentu dari pengalaman yang dialami konsumen.

Fungsi ke dua adalah memproses interpretasi menjadi sebuah task kognitif seperti mengidentifikasi sasaran dan tujuan, mengembangkan dan mengevaluasi pilihan alternatif untuk memenuhi tujuan tersebut, memilih alternatif, dan melaksanakan alternatif itu.

C. Lingkungan Produk

Lingkungan produk *(product environment)* adalah rangsangan yang berkaitan dengan produk yang ditujukan ke dan dipahami seluruhnya oleh konsumen. Umumnya, sebagian besar rangsangan tersebut melalui indera penglihatan, walaupun ada beberapa pengecualian.

Ada beberapa hal dari lingkungan produk yang dapat dirasakan mempengaruhi kognisi, afeksi, dan perilaku konsumen.

1. Ciri-ciri Produk

Produk dan ciri-ciri produk adalah perangsangan utama yang mempengaruhi afeksi, kognisi, dan perilaku konsumen. Ciri-ciri tersebut dievaluasi konsumen dalam hal kesesuaian dengan tata nilai, kepercayaan, dan pengalaman pada masa lampau mereka. Pemasaran dan informasi-informasi lainnya juga mempengaruhi apakah pembelian dan penggunaan suatu produk akan menjanjikan sesuatu yang bermanfaat.

Misalnya, ciri- ciri produk sebuah baju baru antara lain: warna, material, panjang lengan, jenis, jumlah kancing, dan jenis ke arahnya. Dengan memperhatikan ciri-ciri tersebut, dan dengan mencoba mengenakan langsung baju tersebut, seorang konsumen dapat menyimpulkan, “baju ini dibuat dengan baik, dan saya tampak gagah mengenakannya”, “Baju ini cocoknya hanya untuk para kutu buku”, atau “Baju ini bagus buatannya, tapi tidak cocok untuk saya”.

2. Kemasan

Kemasan adalah elemen dari lingkungan produk yang untuknya pemasar menanamkan uang miliaran dolar per tahun. Asal muasalnya ada empat sasaran pengemasan yang selalu dipertimbangkan. Pertama, kemasan harus melindungi produk di sepanjang perjalanannya melalui saluran distribusi hingga mencapai sasarannya. Kedua, kemasan harus ekonomis dan tidak menambahkan biaya yang tidak dibutuhkan pada produk. Ketiga, kemasan harus memungkinkan konsumen menyimpan dan menggunakannya dengan mudah. Keempat, kemasan secara efektif dapat digunakan untuk mempromosikan produk kepada konsumen.

Dalam strategi pengemasan produk harus mempertimbangkan:

a. Warna kemasan

   Dampak ini sekadar menarik perhatian konsumen dengan cara menggunakan warna yang menarik perhatian. Akan tetapi, selama ini para ahli berkeyakinan bahwa warna kemasan menggambarkan suatu makna bagi konsumen serta dapat digunakan secara strategis. Persepsi konsumen tentang suatu warna produk dapat berubah sejalan dengan perubahan warna kemasan.

b. Identifikasi merek dan label informasi

   Ini akan memberikan rangsangan tambahan untuk dipertimbangkan oleh konsumen. Identifikasi merek untuk berbagai kasus dapat mempermudah pembelian konsumen dan memungkinkan terjadinya proses pengembangan loyalitas. Termasuk dalam label informasi antara lain adalah instruksi penggunaan, kandungan, daftar bahan pembentuk atau bahan baku, peringatan penggunaan dan pemeliharaan produk dan sebagainya.

Terdapat lima sasaran pengemasan yang selalu dipertimbangkan, yaitu:

a. Kemasan harus melindungi produk sepanjang perjalanannya melalui saluran distribusi hingga mencapai sasarannya.
b. Kemasan harus ekonomis, dan tidak menambahkan biaya yang tidak dibutuhkan pada produk.
c. Kemasan harus memungkinkan konsumen menyimpan dan menggunakannya dengan mudah.

d. Kemasan secara efektif dapat digunakan untuk mempromosikan produk kepada konsumen.
e. Kemasan yang dirancang dengan baik dapat menciptakan kenyamanan dan nilai promosi.

Menurut Davis L. Masten dalam "Consumer Behavior" (Peter & Olson, 2000), kemasan yang efektif tidak akan menjadi substitusi bagi produk yang berkualitas yang ditawarkan pada harga bersaing. Namun demikian, kemasan yang efektif dapat:

a. Memperkuat cara pandang konsumen tentang suatu produk.
b. Meningkatkan kenampakan produk dan perusahaan.
c. Memperkuat citra merek di toko-toko maupun di rumah.
d. Mempertahankan konsumen lama dan menarik konsumen baru.
e. Meningkatkan efektifitas biaya anggaran belanja pemasaran.
f. Meningkatkan kebersaingan Laba produk.

Identifikasi merek dan label informasi pada kemasan (demikian pula dengan yang terdapat pada produk) memberikan rangsangan tambahan untuk dipertimbangkan oleh konsumen. Identifikasi merek untuk berbagai kasus dapat mempermudah pembelian konsumen dan memungkinkan terjadinya proses pengembangan loyalitas.

Nama merek seperti Rolex atau Parker dapat menjadi rangsangan pembeda bagi konsumen. Termasuk dalam label informasi antara lain adalah instruksi penggunaan, kandungan, daftar bahan baku, peringatan penggunaan dan pemeliharaan produk, dan sebagainya. Untuk beberapa produk tertentu, informasi ini dengan kuat dapat mempengaruhi pembeliannya. Misalnya, seorang konsumen yang sadar kesehatan sering mempertanyakan informasi pada kemasan untuk mencari tahu nilai vitamin, kandungan gula, dan kalori dalam satu porsi sereal. Perilaku Konsumen dan Strategi Pemasaran Produk dapat digambarkan sebagai berikut:

Gambar 8.2: Perilaku Konsumen dan Strategi Produk

Karakteristik Konsumen

Dalam penganalisisan hubungan konsumen-produk, adalah penting untuk menyadari bahwa konsumen itu beragam dalam keinginan untuk mencoba suatu produk baru. Berbagai jenis konsumen yang berbeda dapat mengadopsi suatu produk baru pada tahapan siklus hidup produk yang berbeda pula.

Salah satu fokus utama penelitian konsumen adalah untuk mengidentifikasi karakteristik inovator dan perbedaan mereka dari konsumen lainnya. Ulasan terhadap penelitian yang dilakukan ini menemukan bahwa inovator cenderung lebih berpendidikan dan lebih muda serta lebih memiliki mobilitas sosial, memiliki lebih banyak sikap yang cocok untuk menghadapi risiko (sikap petualang), partisipasi sosial yang lebih tinggi, dan lebih memiliki sikap kepemimpinan ketimbang konsumen lainnya.

Inovator adalah pengguna berat produk-produk lain dalam kelas produk yang sama. Inovator dapat memiliki struktur pengetahuan yang berkembang lebih baik untuk suatu kategori produk tertentu. Hal ini memungkinkan mereka untuk mengerti dan mengevaluasi produk-produk

baru lebih cepat, dan dengan demikian juga lebih cepat mengadopinya ketimbang konsumen lainnya'.

KARAKTERISTIK PRODUK

Karakteristik produk yang harus diperhatikan untuk mempengaruhi perilaku konsumen adalah sebagai berikut:

1. Kompabilitas (*compability*) adalah sejauh mana suatu produk konsisten dengan afeksi, kognisi, dan perilaku konsumen saat ini. Misalnya jika kondisi-kondisi lainnya dianggap sama, jika suatu produk ternyata tidak membutuhkan perubahan penting pada nilai-nilai dan kepercayaan konsumen atau pada perilaku pembelian dan penggunaan konsumen maka konsumen tersebut akan lebih cenderung mencoba produk tersebut ketimbang produk lainnya.
2. Kemampuan untuk diuji coba (*trialability*) — sejauh mana suatu produk dapat dicoba dalam jumlah yang terbatas, atau dipilih kedalam jumlah-jumlah yang kecil jika untuk melakukan uji coba ternyata membutuhkan biaya yang tinggi. Ini menjelaskan sejauh mana suatu produk dapat dicoba dalam jumlah yang terbatas, atau dipilah ke dalam jumlah-jumlah yang kecil apabila dalam melakukan uji coba ternyata membutuhkan biaya yang tinggi. Apabila kondisi lainnya dianggap sama dan produk tersebut memungkinkan untuk dilakukannya uji coba tanpa harus membeli atau uji coba pembelian dengan jumlah terbatas akan cenderung lebih mempengaruhi konsumen untuk mencoba. Test drive mengendarai mobil, mencoba gratis paket internet, menerima penawaran rokok gratis dari SPG adalah cara-cara konsumen mencoba produk dalam jumlah yang terbatas sambil mengurangi tingkat risiko.
3. Kemampuan untuk diteliti (*observability*) — mengacu pada sejauh mana produk atau dampak yang dihasilkan produk tersebut dapat dirasakan oleh konsumen lain. Produk baru sering didiskusikan masyarakat sehingga cenderung diadopsi lebih cepat. Hal ini mengacu pada sejauh mana produk atau dampak yang dihasilkan

produk tersebut dapat dirasakan oleh konsumen lain. Produk baru yang dikenal masyarakat dan sering didiskusikan cenderung diadopsi lebih cepat. Samsung merupakan salah satu produk yang mudah untuk diteliti dan ciri-ciri ini mempengaruhi tingkat pembeliannya.

4. Kecepatan (*speed*) adalah seberapa cepat manfaat suatu produk dipahami oleh konsumen. Karena sebagian konsumen masih berorientasi pada keputusan yang dengan cepat dirasakan ketimbang yang ditunda, produk yang dapat memberikan manfaat lebih cepat cenderung berkemungkinan lebih tinggi untuk paling tidak dicoba oleh konsumen. Merupakan seberapa cepat manfaat suatu produk dipahami oleh konsumen. Sebab sebagian konsumen masih berorientasi pada kepuasan yang dengan cepat dirasakan daripada yang ditunda, produk yang dapat memberikan manfaat lebih cepat cenderung memiliki potensi yang lebih tinggi untuk dicoba oleh konsumen. Misalnya *customer service* galeri indosat yang dengan cepat, tanggap dan memuaskan dalam menyelesaikan semua komplain dan permasalahan pelanggan.
5. Kesederhanaan (*simplity*) adalah sejauh mana suatu produk dengan mudah dimengerti dan digunakan konsumen.
6. Manfaat relatif (*relative advantage*) adalah sejauh mana suatu produk memiliki keunggulan bersaing yang bertahan atas kelas produk, bentuk produk, dan merek lainnya.
7. Simbolisme produk (*product simbolism*) adalah apakah makna suatu produk atau merek bagi konsumen dan bagaimanakah pengalaman konsumen ketika membeli dan menggunakannya
8. Strategi pemasaran — sejumlah variasi karakteristik produk merupakan penyebab keberhasilan atau kegagalan produk dan merek. Walaupun tidak sepenuhnya merupakan suatu karakteristik produk, kualitas strategi pemasaran yang digunakan juga memiliki peran apakah suatu produk itu berhasil dan berkemampulabaan. Strategi pemasaran di sini adalah dalam promosi, harga, dan distribusi.

Perilaku konsumen sangat menentukan dalam proses pengambilan keputusan membeli produk yang tahapnya dimulai dari pengenalan masalah untuk memenuhi kebutuhan yaitu berupa desakan yang membangkitkan tindakan untuk memenuhi dan memuaskan kebutuhan.

Kepuasan konsumen adalah merupakan tingkat perasaan konsumen setelah membandingkan dengan harapannya. Seorang pelanggan jika merasa puas dengan nilai yang diberikannya oleh produk atau jasa maka sangat besar kemungkinannya untuk menjadi pelanggan dalam waktu yang lama.

Kepuasan dibagi menjadi dua, yaitu kepuasan fungsional dan kepuasan psikologik. Kepuasan fungsional merupakan kepuasan yang diperoleh dari fungsi suatu produk yang dimanfaatkan sedangkan kepuasan psikologik merupakan kepuasan yang diperoleh dari atribut atau merek yang bersifat tidak berwujud dari produk.

"Konsumen, bagaimana dengan perkiraan konsumen yang akan membeli produk kita? Berapa prakiraan konsumen yang akan menggunakan produk ini jika kita lakukan plan A? Bagaimana jika plan B kita terapkan? Apakah ada bentuk penanggulangan jika plan A maupun plan B tidak berhasil dilaksanakan?" itulah kalimat-kalimat gundah yang seringkali terdengar di kalangan para pebisnis maupun wirausahawan yang sedang menapaki ranah perdagangan barang dan jasa dalam sebuah rapat perencanaan strategis mereka di bidang pemasaran.

Tak diragukan lagi, sasaran dari pebisnis dan wirausahawan tersebut ialah untuk dapat menjaring konsumen sebanyak-banyaknya agar dapat menggunakan atau membeli produk mereka.

Berbagai cara telah dilakukan oleh pebisnis dan wirausahawan untuk dapat menaikkan rating penjualan atas produk mereka, ada sebagian yang berhasil menarik simpati para konsumen. Namun tidak sedikit pula dari mereka yang akhirnya menemukan kegagalan dalam perencanaan strategi marketing mereka dan terpuruk akibat sedikitnya minat konsumen terhadap produk mereka.

Perilaku konsumen merupakan suatu proses dan aktivitas ketika seseorang berhubungan dengan pencarian, pemilihan, pembelian,

penggunaan, serta pengevaluasian produk dan jasa demi memenuhi kebutuhan dan keinginan.

Perilaku konsumen merupakan hal-hal yang mendasari konsumen untuk membuat keputusan pembelian. Untuk barang berharga jual rendah atau murah (*low involvement*) proses pengambilan keputusan dapat dilakukan dengan mudah, sedangkan untuk barang berharga jual tinggi (*high involvement*) maka proses pengambilan keputusan perlu dilakukan dengan pertimbangan yang sangat matang.

Perilaku konsumen merupakan aktivitas seseorang saat mendapatkan, mengkonsumsi, dan membuang barang atau jasa (Blackwell, Miniard, & Engel, 2001). Perilaku konsumen sendiri dapat di definisikan sebagai interaksi dinamis dari pengaruh dan kesadaran, perilaku, dan lingkungan dimana manusia melakukan pertukaran aspek hidupnya. Dengan kata lain perilaku konsumen mengikutkan pikiran dan perasaan yang dialami manusia dan aksi yang dilakukan saat proses konsumsi.

Perilaku konsumen menitikberatkan pada aktivitas yang berhubungan dengan konsumsi dari individu. Perilaku konsumen berhubungan dengan alasan dan tekanan yang mempengaruhi pemilihan, pembelian, penggunaan, dan pembuangan produk yang bertujuan untuk memuaskan kebutuhan dan keinginan pribadi.

Menurut Handi Irawan, Perilaku Konsumen Indonesia dalam membeli produk dikategorikan menjadi sepuluh, yaitu:

1. Berpikir jangka pendek (*short term perspective*), ternyata sebagian besar konsumen Indonesia hanya berpikir jangka pendek dan sulit untuk diajak berpikir jangka panjang, salah satu cirinya adalah dengan mencari yang serba instan. Mereka adalah konsumen yang pembosan dan cepat lupa. Apa tren ke depan? Saya yakin, tren yang terjadi adalah bahwa karakter ini akan semakin melemah. Dari waktu ke waktu, konsumen Indonesia akan semakin menggunakan memori jangka panjangnya. Mereka akan semakin siap untuk menerima suatu produk yang memberi manfaat jangka panjang. Bila demikian, akan ada kesempatan bagi produsen yang mengedukasi pelanggan untuk tidak hanya berpikir jangka pendek tetapi mau menerima setiap manfaat jangka panjang.

2. Tidak terencana (*dominated by unplanned behavior*). Hal ini tercermin pada kebiasaan *impulse buying*, yaitu membeli produk yang kelihatan menarik (tanpa perencanaan sebelumnya). Bagaimana trennya? Saya yakin, dalam jangka panjang, karakter ini akan semakin melemah. Dengan kata lain, karakter sebaliknya akan semakin terbangun. Konsumen Indonesia akan semakin lebih banyak menggunakan pola pembelian yang terencana. Jumlah pembelian secara *impulsive* akan semakin berkurang. Mereka cenderung untuk mempunyai skedul yang lebih teratur. Mereka akan terbiasa melakukan pemesanan terlebih dahulu. Jasa *delivery* akan semakin berkembang. Jasa yang membutuhkan *pre-booking* seperti *airline* dan hotel juga akan semakin berkembang.
3. Suka berkumpul. Masyarakat Indonesia mempunyai kebiasaan suka berkumpul (sosialisasi). Salah satu indikator terkini adalah situs *social networking* seperti Facebook dan Twitter sangat diminati dan digunakan secara luas di Indonesia. Apa tren ke depan? Mudah diduga, konsumen kita akan semakin memperlihatkan karakter yang berlawanan. Mereka akan cenderung semakin individualistik. Sejalan dengan tingkat pendidikan dan kelas sosial yang semakin meningkat, maka konsumen sudah mulai membatasi kehidupannya yang berkelompok. Mereka lebih tidak mudah dipengaruhi oleh perilaku kelompok dalam menentukan produk atau jasa yang akan mereka beli dan gunakan.
4. Gagap teknologi (*not adaptive to high technology*). Sebagian besar konsumen Indonesia tidak begitu menguasai teknologi tinggi. Hanya sebatas pengguna biasa dan hanya menggunakan fitur yang umum digunakan kebanyakan pengguna lain. Dalam jangka panjang, karakter ini akan semakin berlawanan arah. Konsumen Indonesia yang memiliki tingkat pendidikan yang semakin tinggi, sudah pasti akan semakin adaptif terhadap teknologi tinggi. Penetrasi teknologi tinggi akan semakin cepat. Kelompok *early adopter* akan semakin besar. Tapi, hal ini akan berlaku untuk

generasi yang akan datang. Jadi, paling tidak dibutuhkan 10 tahun lagi untuk melihat konsumen Indonesia yang adaptif terhadap teknologi tinggi seperti konsumen di Singapura.

5. Berorientasi pada konteks (*context, not content oriented*). Konsumen kita cenderung menilai dan memilih sesuatu dari tampilan luarnya. Ini terjadi karena konsumen kita tidak mencerna jumlah informasi yang memadai sebelum memutuskan untuk memilih dan membeli suatu produk. Dalam jangka panjang, karakter ini akan semakin melemah. Mereka akan mencerna informasi lebih banyak dan mereka akan menjadi konsumen yang semakin pandai dalam melakukan evaluasi. Ini terjadi karena konsumen kita cenderung untuk membaca media cetak lebih banyak.
6. Suka buatan Luar Negeri (*receptive to foreign effect*). Sebagian konsumen Indonesia juga lebih menyukai produk luar negeri daripada produk dalam negeri, karena bias dibilang kualitasnya juga lebih bagus dibanding produk di Indonesia. Konsumen Indonesia semakin tidak percaya akan kemampuan produk dalam negeri. Mereka semakin menyukai produk impor atau produk yang memiliki embel-embel luar negeri. Mereka semakin percaya bahwa produk luar negeri memiliki kualitas yang lebih baik. Selain itu, konsumen Indonesia yang mempunyai rasa nasionalisme yang tipis, juga akan mendorong karakter keenam ini justru semakin menguat.
7. Beragama (*religious*). Konsumen Indonesia sangat peduli terhadap isu agama. Inilah salah satu karakter khas konsumen Indonesia yang percaya pada ajaran agamanya. Konsumen akan lebih percaya jika perkataan itu dikemukakan oleh seorang tokoh agama, ulama atau pendeta. Konsumen juga suka dengan produk yang mengusung simbol-simbol agama. Pangsa pasar dari produk-produk yang mempunyai nilai-nilai agama akan semakin besar. Konsumen Indonesia akan semakin sensitif terhadap agama dan kepercayaan yang mereka anut. Bank syariah akan semakin maju. Produk seperti buku, musik, makanan, telekomunikasi, dan bahkan

media yang membawa pesan-pesan keagamaan akan semakin mendapatkan kesempatan untuk berkembang.

8. Gengsi (*putting prestige as important motive*). Konsumen Indonesia amat getol dengan gengsi. Banyak yang ingin cepat naik "status" walau belum waktunya. Saking pentingnya urusan gengsi ini, mobil-mobil mewah pun tetap laris terjual di negeri kita pada saat krisis ekonomi sekalipun. Menurut Handi Irawan D., ada tiga budaya yang menyebabkan gengsi. Tren ke depan akan semakin memperlihatkan konsumen Indonesia yang senang mendapat pujian dari lingkungan sekitarnya untuk masyarakat bawah. Mereka akan memamerkan produk yang mereka beli di mana sebagian masyarakat tidak mampu membelinya. Golongan atas akan memperhatikan status mereka. Mereka tetap akan membeli mobil yang memberi kesan mewah. Mereka akan membeli produk-produk *branded* yang memberikan perasaan gengsi kepada mereka.
9. Budaya lokal (*strong in subculture*). Sekalipun konsumen Indonesia gengsi dan menyukai produk luar negeri, namun unsur fanatisme kedaerahan-nya ternyata cukup tinggi. Ini bukan berarti bertentangan dengan hukum perilaku yang lain. Mobilitas akan semakin meningkat sehingga mereka cepat belajar keragaman di antara konsumen yang lain. Kekuatan produk-produk nasional yang semakin mengikis kekuatan produk-produk lokal juga menjadi penyebab konsumen Indonesia akan cenderung sama untuk semua daerah dan suku. Globalisasi juga akan mempercepatnya proses persamaan ini terutama untuk segmen anak muda dan *affluent*. Mereka cenderung tidak banyak dipengaruhi oleh adat-istiadat atau kebiasaan daerah mereka dalam memilih dan mengkonsumsi suatu produk dan layanan.
10. Kurang peduli lingkungan (*low consciousness towards environment*). Salah satu karakter konsumen Indonesia yang unik adalah kekurangpedulian mereka terhadap isu lingkungan. Tetapi jika melihat prospek ke depan kepedulian konsumen terhadap lingkungan akan semakin meningkat, terutama mereka yang

tinggal di perkotaan begitu pula dengan kalangan menengah atas relatif lebih mudah paham dengan isu lingkungan. Lagi pula mereka pun memiliki daya beli terhadap harga premium sehingga akan lebih mudah memasarkan produk dengan tema ramah lingkungan terhadap mereka. Dengan semakin tingginya tingkat pendidikan dan juga tekanan globalisasi, maka konsumen Indonesia akan semakin memerhatikan lingkungan. Walaupun demikian, saya yakin, prosesnya akan lama. Minimal, dibutuhkan waktu selama 15 hingga 20 tahun untuk menciptakan konsumen Indonesia yang mempunyai kesadaran lingkungan seperti negara-negara yang relatif maju. Mungkin dibutuhkan lebih dari 30 tahun untuk membuat kesadaran terhadap lingkungan seperti konsumen di Amerika.

KEPUASAN KONSUMEN PADA PRODUK

Perilaku konsumen ditimbulkan oleh faktor-faktor lingkungan yang berpengaruh terhadap perilaku pembelian konsumen, perusahaan harus berusaha untuk dapat memahami perilaku pembelian konsumen tersebut. Konsumen sangat heterogen dilihat dari usia, tingkat pendidikan, tingkat pendapatan, pekerjaan dan selera. Persaingan yang dihadapi oleh sebagian besar perusahaan tampaknya semakin mempengaruhi kebutuhan konsumen di pasar. Tujuan seorang konsumen yang rasional ialah mendapatkan kepuasan yang maksimum dari suatu barang yang dikonsumsinya. Seorang konsumen yang mencapai kepuasan yang maksimum dari mengkonsumsi suatu barang, dikatakan konsumen tersebut berada dalam kondisi keseimbangan (*equilibrium*).

Tingkat kepuasan maksimum konsumen dapat dicapai pada waktu konsumen dapat memenuhi kebutuhan yang diinginkan. Bagaimana konsumen dapat memenuhi kebutuhan konsumen? Ada beberapa faktor yang dapat memenuhi kebutuhan konsumen antara lain: pendapatan konsumen, harga barang dan selera konsumen.

Contoh: ada dua orang pembeli masuk *supermarket*. Orang pertama keluar supermarket tidak membeli apapun, sedangkan orang

kedua keluar *supermarket* membeli kebutuhannya. Pertanyaannya, pembeli yang mana yang dapat mencapai tingkat kepuasan maksimum konsumen? Jawabannya, tentunya pembeli yang dapat memenuhi kebutuhannya. Pertanyaan berikutnya, mengapa kedua pembeli ada yang bisa membeli dan ada yang tidak bisa membeli? Jawabannya adalah karena ada kemungkinan sesuai atau tidaknya pendapatan yang dimiliki, harga barang dan selera pembeli (dimana salah satu saja tidak memenuhi maka tidak akan terjadi transaksi jual beli itu).

Berikut ini ada lima (5) cara untuk mempertahankan kepuasan dan loyalitas pelanggan.

1. Berikan perhatian *before* dan *after* sales

Sebagian besar pelaku pasar hanya fokus terhadap penawaran yang akan mereka sampaikan, tanpa memperhatikan keinginan konsumen. Kesalahan inilah yang sering membuat para konsumen melakukan penolakan secara langsung terhadap para sales, sebab mereka menganggap para sales hanya akan berpromosi menawarkan sebuah barang. Karenanya untuk menciptakan kepuasan konsumen, berikan perhatian khusus kepada para konsumen baik sebelum terjadi transaksi pembelian maupun pasca pembelian. Misalnya saja dengan membagikan katalog menarik untuk memancing minat konsumen, serta memberikan garansi khusus pada produk unggulan yang Anda pasarkan.

2. Ciptakan sebuah hubungan yang saling menguntungkan

Dalam memasarkan sebuah produk, tak jarang para pelaku pasar atau pedagang lebih mendominasi komunikasi yang terbangun. Mereka memposisikan para konsumen sebagai pendengar, dan pemasar sebagai narasumber utamanya. Strategi pemasaran seperti ini tentunya terbilang kuno, sebab sekarang ini para konsumen sudah mulai cerdas dan bisa menentukan produk-produk unggulan yang bisa memenuhi kebutuhan mereka. Oleh sebab itu, pastikan hubungan yang terbangun antara konsumen dan pelaku pasar bisa seimbang dan saling menguntungkan.

3. Lakukan *follow up* pasca penjualan

Untuk mempertahankan loyalitas pelanggan, ada baiknya Anda mencatat semua *customer* yang pernah membeli produk Anda dan mencoba melakukan *follow up* ulang pasca pembelian pertama. Meskipun

cara ini sangatlah mudah, namun sampai hari ini belum semua pelaku usaha melakukannya. Biasanya mereka kurang peduli dengan prospek yang sudah dimiliki, dan cenderung mencari sasaran (konsumen baru) dibandingkan harus mem-*follow up* ulang konsumen-konsumen yang pernah melakukan pembelian di perusahaan mereka.

4. Tawarkan program menarik untuk menjaga loyalitas konsumen

   Seperti halnya mall-mall besar maupun pusat perbelanjaan di kota-kota besar yang biasanya menawarkan program premium atau kartu keanggotaan untuk menjaga loyalitas para pelanggan. Anda pun juga bisa mencoba program tersebut untuk membangun loyalitas konsumen. Mulailah dengan menawarkan sebuah keanggotaan atau member khusus yang akan memberikan banyak keuntungan bagi para pelanggan setia Anda. Misalnya saja menawarkan diskon khusus bagi para konsumen yang memiliki kartu keanggotaan, atau menawarkan bonus tertentu bagi para member yang berbelanja cukup banyak di perusahaan Anda.

5. Berikan keuntungan bagi pelanggan setia Anda

   Selain menawarkan program menarik untuk menjaga loyalitas konsumen, Anda juga bisa menjalin kerja sama dengan para pelanggan setia Anda. Tawarkan peluang bisnis bagi para konsumen yang bisa memberikan untung besar bagi mereka dan sekaligus bisa membantu Anda dalam meningkatkan pemasaran produk. Contohnya saja dengan membuka program *reseller* untuk para konsumen yang tertarik memasarkan produk Anda.

Perilaku Konsumen Menurut The American Marketing Association dalam buku Perilaku Konsumen: Konsep dan Implikasi untuk Strategi dan Penelitian Pemasaran (Nugroho Setiadi, 2003), perilaku konsumen adalah interaksi dinamis antara afeksi & kognisi, perilaku, dan lingkungannya dimana manusia melakukan kegiatan pertukaran dalam hidup mereka.

Beberapa definisi yang disampaikan oleh para ahli adalah sebagai berikut:

1. James F. Engel dalam buku Perilaku Konsumen (Anwar Prabu, 2009) mendefinisikan perilaku konsumen sebagai tindakan-tindakan individu yang secara langsung terlibat dalam usaha

memperoleh dan menggunakan barang-barang jasa ekonomis termasuk proses pengambilan keputusan yang mendahului dan menentukan tindakan-tindakan tersebut.

2. Gerald Zaltman dan Melanie Wallendrof dalam buku Perilaku Konsumen (Anwar Parabu, 2009) menjelaskan bahwa perilaku konsumen merupakan tindakan-tindakan, proses, dan hubungan sosial yang dilakukan individu, kelompok, dan organisasi dalam mendapatkan, menggunakan suatu produk atau lainnya sebagai suatu akibat dari pengalamannya dengan produk, pelayanan, dan sumber-sumber lainnya.
3. David Loudon & Della Bitta mengemukakan bahwa perilaku konsumen merupakan proses pengambilan keputusan dan aktivitas individu secara fisik yang dilibatkan dalam proses mengevaluasi, memperoleh, menggunakan, atau dapat mempergunakan barang-barang dan jasa
4. The American Marketing Association dalam buku Perilaku Konsumen: Konsep dan Implikasi untuk Strategi dan Penelitian Pemasaran (Nugroho Setiadi, 2003) mendefinisikan perilaku konsumen sebagai berikut: Perilaku Konsumen merupakan interaksi dinamis antara afeksi & kognisi, perilaku, dan lingkungannya dimana manusia melakukan kegiatan pertukaran dalam hidup mereka.

The American Marketing Association tersebut di atas, terdapat tiga (3) ide penting, yaitu:

(1) perilaku konsumen adalah dinamis;
(2) hal tersebut melibatkan interaksi antara afeksi, kognisi, perilaku, dan lingkungan; serta
(3) hal tersebut melibatkan pertukaran.

Perilaku konsumen adalah dinamis. Hal itu berarti bahwa perilaku seorang konsumen, grup konsumen, ataupun masyarakat luas selalu berubah dan bergerak sepanjang waktu. Dalam pengembangan strategi produk, sifat dinamis perilaku konsumen menyiratkan bahwa seseorang tidak boleh berharap bahwa suatu strategi produk yang sama dapat

memberikan hasil yang sama di sepanjang waktu, pasar, dan industri. Perilaku Konsumen Melibatkan Pertukaran. Peran pemasar adalah untuk menciptakan pertukaran dengan konsumen melalui formulasi dan penerapan strategi produk. Dari beberapa definisi di atas, kami menyimpulkan bahwa perilaku konsumen merupakan tindakan-tindakan yang dilakukan oleh individu, kelompok atau organisasi yang berhubungan dengan proses pengambilan keputusan dalam mendapatkan, menggunakan barang-barang atau jasa ekonomis yang dipengaruhi lingkungan.

Menurut David Louden dan Della Bitta, ada tiga variabel dalam mempelajari perilaku konsumen, yaitu:

1. Variabel stimulus
   Merupakan variabel yang berada di luar diri individu (faktor eksternal) yang sangat berpengaruh dalam proses pembelian. Contohnya: merek dan jenis barang, iklan, pramuniaga, penataan barang, dan ruangan toko.
2. Variabel respons
   Merupakan hasil aktivitas individu sebagai reaksi dari variabel stimulus. Variabel respons sangat bergantung pada faktor individu dan kekuatan stimulus. Contohnya: keputusan membeli barang, pemberi penilaian terhadap barang, dan perubahan sikap terhadap suatu produk.
3. Variabel intervening
   Merupakan variabel antara stimulus dan respons. Variabel ini merupakan faktor internal individu, termasuk motif-motif membeli, sikap terhadap suatu peristiwa, dan persepsi terhadap suatu barang.

Penganalisisan hubungan antara konsumen-produk

Aspek kritis pada saat mendesain strategi produk membutuhkan penganalisisan hubungan antara konsumen-produk. Hal ini berarti bahwa afeksi, kognisi, perilaku, dan lingkungan konsumen yang berkait dengan produk harus dipertimbangkan secara saksama pada saat peluncuran produk baru, dan harus terus dipantau di sepanjang siklus hidup suatu

produk. Menurut Peter & Olson (2000), kelima grup pengadopsi dikarakteristikkan sebagai berikut:

a. Inovator
b. Pengadopsi awal
c. Mayoritas awal
d. Mayoritas akhir
e. Pengekor

Apabila kondisi-kondisi lainnya dianggap sama dan produk tersebut ternyata tidak membutuhkan perubahan penting pada nilai-nilai dan kepercayaan konsumen atau pada perilaku pembelian dan penggunaan konsumen maka konsumen tersebut akan lebih cenderung mencoba produk tersebut daripada produk lainnya. Misal air mineral Aqua yang merupakan air minum kemasan pertama di Indonesia tidak membutuhkan banyak perubahan di sisi konsumen untuk dapat mencobanya.

BAB 9

Strategi Harga

TOPIK PEMBAHASAN

Pengertian Harga

Tujuan Penetapan Harga

Perilaku Konsumen dan Strategi Harga

Tahap Penetapan Harga

Fungsi Harga

PENGERTIAN HARGA

Harga merupakan salah satu penentu keberhasilan suatu perusahaan karena harga menentukan seberapa besar keuntungan yang akan diperoleh perusahaan dari penjualan produknya baik berupa barang maupun jasa.

Menetapkan harga terlalu tinggi akan menyebabkan penjualan akan menurun, namun jika harga terlalu rendah akan mengurangi keuntungan yang dapat diperoleh organisasi perusahaan.

Penetapan harga barang dan jasa merupakan suatu strategi kunci dalam berbagai perusahaan sebagai konsentrasi dari deregulasi, persaingan global yang kian sengit, rendahnya pertumbuhan di banyak pasar, dan peluang bagi perusahaan untuk memantapkan posisinya di pasar. Harga mempengaruhi kinerja keuangan dan juga sangat mempengaruhi persepsi pembeli dan penentuan posisi merek. Harga menjadi suatu ukuran tentang mutu produk pembeli mengalami kesulitan dalam mengevaluasi produk – produk yang kompleks. Harga adalah sejumlah uang yang harus dibayarkan untuk mendapatkan hak menggunakan barang. Terkadang besar kecilnya harga merepresentasikan kualitas dari suatu barang.

Dari sejak dahulu hingga sekarang harga merupakan salah satu komponen penting dalam perdagangan. Mulai dari jaman pertukaran atau "barter" hingga saat ini dimana perdagangan tidak lagi dengan cara menukarkan barang tetapi sudah menggunakan alat pembayaran baik yang konvensional yaitu uang kertas/logam sampai yang berbentuk elektronik seperti kartu kredit, namun harga selalu menjadi tolak ukur dalam memberikan nilai pada suatu produk.

Menurut Kotler & Keller (2009) harga adalah salah satu elemen bauran pemasaran yang menghasilkan pendapatan; elemen lain menghasilkan biaya. Harga juga mengkomunikasikan *positioning* nilai yang dimaksudkan dari produk atau merek perusahaan ke pasar. Saat ini konsumen mulai semakin cermat dalam memilih dan mengevaluasi produk atau jasa yang hendak mereka konsumsi, hal ini juga secara langsung akan berdampak pada bagaimana konsumen dapat semakin pintar dalam memilih harga yang sesuai dengan kemampuan dan harapan mereka. Oleh

karena itu, saat ini banyak perusahaan mulai memberikan perhatian lebih pada penetapan harga produk dan jasa terutama bagaimana strategi yang mereka terapkan dapat sesuai dengan kebutuhan konsumen yang menjadi target pasar. Tidak selalu harga murah menjadi dasar pertimbangan utama bagi konsumen dalam memilih produk. Kotler dan keller (2009) sendiri menyatakan bahwa "praktik penetapan harga telah mengalami perubahan besar dalam tahun-tahun terakhir. Banyak perusahaan melawan kecenderungan harga yang rendah dan berhasil mendorong konsumen untuk membeli produk dan jasa yang lebih mahal dengan menggabungkan formulasi produk yang unik yang menghasilkan kampanye pemasaran." Pernyataan Koler dan Keller (2009) mengenai produk atau jasa unik dengan harga tinggi mungkin memang berhasil mendorong penjualan namun di saat persaingan semakin gencar, perusahaan harus mulai kembali memikirkan cara bagaimana produk yang mereka hasilkan tetap laku dan dapat diterima baik oleh konsumen.

Suatu strategi yang didesain tidak hanya dapat mempengaruhi afeksi dan kognisi konsumen tetapi juga mampu membawa konsumen sampai ke tahap pembelian yang akan memberikan nilai kepada perusahaan (Peter & Olson, 2009).

Saat ini masalah harga rendah maupun tinggi bukan lagi menjadi isu utama namun lebih kepada bagaimana harga yang ditawarkan dapat terbentuk dalam persepsi konsumen menjadi suatu harga yang mempunyai nilai lebih bagi pembeli maupun perusahaan. Salah satu strategi harga yang banyak diterapkan oleh perusahaan saat ini adalah penetapan harga akhiran (*odd price*). Sebagian besar perusahaan masih menganggap bahwa dengan menerapkan strategi ini akan membawa lebih banyak konsumen untuk "*aware*" dan membeli produk dan jasa yang ditawarkan. Tujuan dari penulisan studi pustaka ini adalah untuk menjelaskan *odd price* sebagai harga psikologis serta keterkaitannya dengan perilaku konsumen dalam pengambilan keputusan.

Doyle dan Saunders (1985) mengatakan bahwa "harga adalah variabel penting yang digunakan oleh konsumen karena berbagai alasan, baik karena alasan ekonomis yang akan menunjukkan bahwa harga yang rendah atau harga yang selalu berkompetisi merupakan sala satu variabel

penting untuk meningkatkan kinerja pemasaran, juga alasan psikologis dimana harga sering dianggap sebagai indikator kualitas dan oleh karena itu penetapan harga sering dirancang sebagai salah satu instrumen penjualan sekaligus sebagai instrumen kompetisi yang menentukan".

Harga merupakan salah satu bagian yang sangat penting dalam pemasaran suatu produk karena harga adalah satu dari empat bauran pemasaran/marketing mix (4P = *product*, *price*, *place*, *promotion*/produk, harga, distribusi, promosi). Harga adalah suatu nilai tukar dari produk barang maupun jasa yang dinyatakan dalam satuan moneter.

Harga mempunyai dua peran penting dalam proses pengambilan keputusan bagi para pembeli (Tjiptono, 1997):

1. Peranan alokasi dari harga: fungsi harga membantu pembeli untuk memutuskan cara memperoleh utility tertinggi yang diharapkan berdasarkan daya beli.
2. Peranan informasi dari harga, fungsi harga dalam "mendidik" konsumen mengenai factor-faktor produksi seperti kualitas.

Dengan demikian akan membantu konsumen untuk menilai secara obyektif tentang faktor-faktor produksi karena persepsi yang berlaku di masyarakat adalah harga yang mahal berarti kualitas bagus.

TUJUAN PENETAPAN HARGA

Penetapan harga adalah suatu proses untuk menentukan seberapa besar pendapatan yang akan diperoleh atau diterima oleh perusahan dari produk atau jasa yang di hasilkan.

Penetapan harga telah memiliki fungsi yang sangat luas di dalam program pemasaran. Menetapkan harga berarti bagaimana mempertautkan produk kita dengan aspirasi sasaran pasar, yang berarti pula harus mempelajari kebutuhan, keinginan, dan harapan konsumen.

Dalam penetapan harga, produsen harus memahami secara mendalam besaran sensitivitas konsumen terhadap harga. Menurut Roberto pada buku Applied Marketing Research, bahwa dari hasil penelitian menyebutkan isu utama yang berkaitan dengan sensitivitas harga yaitu; elasitas harga dan ekspektasi harga.

Pada dasarnya ada empat tujuan penetapan harga, adalah:

1. Berorientasi terhadap laba/maksimal laba
2. Berorientasi pada volume/*volume pricing objecktif*: harga ditetapkan sedemikian rupa agar dapat mencapai target.
3. Berorientasi kepada citra-*image*: perusahaan dapat menetapkan harga tinggi untuk membentuk citra prestisius, sedangkan perusahaan menetapkan harga rendah untuk membentuk citra nilai tertentu (*image of value*).
4. Stabilitas harga: dilakukan dengan cara menetapkan harga untuk mempertahankan adanya hubungan yang stabil antara harga suatu perusahaan dan harga di pasaran.

Tujuan–tujuan lain: mencegah masuknya pesaing, mempertahankan loyalitas pelanggan, mendukung penjualan ulang dll.

Tujuan Penetapan Harga yang lain adalah:

1. Mempertahankan perusahaan
   Dari marjin keuntungan yang didapat perusahaan akan digunakan untuk biaya operasional perusahaan. Contoh: untuk gaji/upah karyawan, untuk bayar tagihan listrik, tagihan air bawah tanah, pembelian bahan baku, biaya transportasi, dan lain sebagainya.
2. Menggapai ROI (*Return on Investment*)
   Perusahaan pasti menginginkan balik modal dari investasi yang ditanam pada perusahaan sehingga penetapan harga yang tepat akan mempercepat tercapainya modal kembali / roi.
3. Menguasai Pangsa Pasar
   Dengan menetapkan harga rendah dibandingkan produk pesaing, dapat mengalihkan perhatian konsumen dari produk kompetitor yang ada di pasaran.
4. Mempertahankan “status quo”
   Ketika perusahaan memiliki pasar tersendiri, maka perlu adanya pengaturan harga yang tepat agar dapat tetap mempertahankan pangsa pasar yang ada.

PERILAKU KONSUMEN DAN STRATEGI HARGA

Kotler dan Armstrong (1994) berpendapat bahwa ada dua faktor utama yang perlu dipertimbangkan dalam menetapkan harga, yakni 1.Faktor internal perusahaan dan faktor lingkungan eksternal. Faktor internal perusahaan mencakup tujuan pemasaran perusahaan, strategi bauran pemasaran, biaya, dan organisasi. Sedangkan 2.Faktor lingkungan eksternal meliputi sifat pasar dan permintaan, persaingan, dan unsur-unsur lingkungan lainnya. Harper W. Boyd, Jr. dan Orville C. Walker, Jr. (1982) mengajukan suatu model pengambilan keputusan secara bertahap untuk penetapan harga dengan mempertimbangkan berbagai faktor internal (perusahaan) dan eksternal (Lingkungan).

Strategi penetapan Harga menjadi sesuatu yang perlu diperhatikan dan juga berpengaruh pada Perilaku konsumen ada tiga yaitu:

1. Afeksi dan Kognisi Harga,
2. Perilaku Harga
3. Lingkungan Harga

1. Afeksi dan Kognisi Harga

Pengaruh harga terhadap afeksi dan kognisi serta perilaku konsumen tidak banyak jarang yang dapat dijumpai. Selama ini dipercaya bahwa konsumen memandang adanya hubungan yang kuat antara harga dan kualitas suatu produk atau jasa. Biasanya seorang konsumen tidak mendapatkan informasi lain tentang produk tersebut kecuali informasi tentang harga saja, akan tetapi ketika konsumen mendapat informasi tambahan tentang produk hubungan harga dan kualitas ternyata semakin menipis. Oleh karena itu tidaklah mengherankan bahwa tidak banyak didapati kesepakatan tentang isu-isu dasar bagaimana harga dapat mempengaruhi proses pemilihan dan perilaku konsumen.

Persepsi dan Sikap Harga

Persepsi harga berkaitan dengan bagaimana infromasi harga dipahami seluruhnya oleh konsumen dan memberikan makna yang dalam bagi mereka. Pendekatan yang dapat digunakan untuk memahami persepsi harga adalah dengan pemrosesan informasi. Dalam pemrosesan informasi

harga secara kognitif, konsumen dapat membuat perbandingan antara harga yang ditetapkan dengan sebuah harga atau rentang harga yang telah terbentuk dalam benak mereka untuk produk tersebut.

Harga dalam benak mereka yang digunakan untuk melakukan perbandingan ini disebut harga referensi internal. Referensi harga internal merupakan harga yang dianggap konsumen sebagai harga yang pantas, harga yang selama ini memang ditetapkan untuk suatu produk atau apa yang dianggap oleh konsumen sebagai harga pasar yang rendah atau harga pasar yang tinggi. Pada dasarnya referensi harga internal bertindak sebagai penuntun dalam mengevaluasi apakah harga yang ditetapkan dapat diterima konsumen atau tidak. Harga yang ditetapkan untuk suatu merek tertentu dapat dianggap sebagai suatu ciri dari produk. Pengetahuan ini kemudian akan dibandingkan dengan harga dari merek lain dalam satu kelas produk yang sama, ciri-ciri lain dari merek yang diamati dan dari merek-merek lainnya serta biaya-biaya konsumen lainnya.

2. Perilaku Harga

a. Akses Pendanaan

Ada beberapa cara konsumen dapat mengakses dana

1. Sebagian membawa sejumlah tertentu uang tunai untuk membayar pembelian dalam jumlah kecil. Pasokan uang tunai ini dapat diisi kembali sesuai dengan kebutuhan sehari- hari.
2. Sebagian konsumen juga membawa buku cek jika mereka membutuhkan jumlah uang yang cukup besar.
3. Jutaan orang membawa kartu kredit untuk membayar belanja mereka, walaupun beban bunga kartu kredit sangat tinggi tetapi masih banyak yang menggunakan metode ini.

b. Transaksi

Pada tahap transaksi ini konsumen tidak sekadar mempertukarkan uang mereka dengan barang atau jasa, mereka juga mempertukarkan waktu, kegiatan kognitif, dan upaya perilaku mereka bukan hanya untuk mendapatkan uang tetapi juga untuk pergi belanja dan melakukan pembelian. Oleh karena itu analisis terhadap elemen tersebut dan terhadap nilai yang diterima

konsumen pada saat pembelian dan pengkonsumsian dapat memberikan pandangan yang lebih baik pada dampak harga terhadap perilaku konsumen.

3. Lingkungan Harga

Informasi Harga

Harga adalah sejumlah nilai atau uang yang dibebankan atas suatu produk atau jasa untuk jumlah dari nilai yang ditukar konsumen atas manfaat-manfaat harga yang telah menjadi faktor penting yang mempengaruhi pilihan pembeli. Harga merupakan elemen yang paling tidak nyata dari bauran harga. Dari sudut pandang lingkungan sendiri berarti bahwa variabel harga tidak menyediakan banyak hal untuk dialami konsumen dalam tingkat inderawi, walaupun variabel tersebut dapat menciptakan kegiatan kognitif dan upaya perilaku yang cukup besar.

Dalam lingkungan harga biasanya adalah sebuah tanda, sebuah label, beberapa simbol tertentu di sebuah toko atau ditelepon. Termasuk dalam variabel harga juga adalah kontrak pembelian dan informasi persyaratan kredit juga harga referensi eksternal

Strategi penetapan harga dan pengaruhnya terhadap perilaku konsumen dapat digambarkan sebagai berikut:

Gambar 9.1: Perilaku Konsumen dan Strategi Harga

Konsep Harga

Menurut Peter & Olson (2005), harga biasanya didefinisikan sebagai apa yang harus konsumen berikan untuk mendapatkan barang atau jasa sedangkan menurut Kotler dan Keller (2011), harga bukan hanya angka-angka dilabel harga, tetapi harga juga punya banyak bentuk dan melaksanakan banyak fungsi. Lebih lanjut lagi Kotler dan Keller menyatakan bahwa praktik penetapan harga telah mengalami perubahan besar dalam tahun-tahun terakhir. Banyak perusahaan melawan kecenderungan harga yang rendah dan berhasil mendorong konsumen membeli produk dan jasa yang lebih mahal dengan menggabungkan formulasi produk unik yang melibatkan kampanye pemasaran. Perusahaan harus menetapkan harga pada saat pertama kali mereka mengembangkan produk baru, ketika perusahaan memperkenalkan produk regulernya ke saluran distribusi atau wilayah geografis baru, dan ketika perusahaan memasukkan penawaran pekerjaan kontrak baru. Perusahaan harus memutuskan di mana perusahaan akan memposisikan produknya berdasarkan kualitas dan harga. Oleh karena itu perusahaan harus mempertimbangkan banyak faktor dalam menentukan kebijakan penetapan harga.

Menurut Poter (2000) ada tiga strategi untuk menetapkan suatu harga yaitu:

1. Strategi Perusahaan dan Strategi Pemasaran

Pertanyaan yang mendasar dari strategi perusahaan adalah: “Bagaimana kita akan bersaing dalam industri ini?” Jadi strategi perusahaan terutama memperhatikan pendistribusian sumber daya yang ada pada daerah-daerah fungsional dan pasar produk dalam upaya untuk memperoleh *sustainable advantage* terhadap kompetitornya yaitu diferensiasi, fokus, dan kepemimpinan harga. Strategi pemasaran, yang termasuk dalam strategi fungsional, umumnya lebih terinci dan mempunyai jangka waktu yang lebih pendek dibandingkan strategi perusahaan. Tujuan pengembangan strategi fungsional adalah untuk mengomunikasi tujuan jangka pendek, menentukan tindakan-tindakan yang dibutuhkan untuk mencapai tujuan jangka pendek, dan untuk menciptakan lingkungan yang mendukung pencapaian tujuan tersebut.

Strategi fungsional perlu dikoordinasikan satu sama lain untuk menghindari terjadinya konflik kepentingan dalam organisasi.

2. Karakteristik Produk

Produk merupakan segala sesuatu yang dapat ditawarkan produsen untuk diperhatikan, diminta, dicari, dibeli, digunakan, atau dikonsumsi pasar sebagai pemenuhan kebutuhan atau keinginan pasar yang bersangkutan. Produk dapat didefinisikan sebagai persepsi konsumen yang dijabarkan oleh produsen melalui hasil produksinya. Secara lebih terinci konsep produk total meliputi barang, kemasan, mereka, label, pelayanan, dan jaminan, yang mempunyai tujuan akhir untuk mencapai kepuasan pelanggan.

3. Karakteristik Kompetitor

Ada lima kekuatan pokok yang berpengaruh dalam persaingan suatu industri, yaitu persaingan dalam industri yang bersangkutan, produk substitusi, pemasok, pelanggan, dan ancaman pendatang baru.

Metode Penetapan Harga Produk

1. Pendekatan Permintaan dan Penawaran (*supply demand approach*)

Dari tingkat permintaan dan penawaran yang ada ditentukan harga keseimbangan (*equilibrium price*) dengan cara mencari harga yang mampu dibayar konsumen dan harga yang diterima produsen sehingga terbentuk jumlah yang diminta sama dengan jumlah yang ditawarkan.

2. Pendekatan Biaya (*cost oriented approach*)

Menentukan harga dengan cara menghitung biaya yang dikeluarkan produsen dengan tingkat keuntungan yang diinginkan baik dengan *markup pricing* dan *break even analysis*.

3. Pendekatan Pasar (*market approach*)

Merumuskan harga untuk produk yang dipasarkan dengan cara menghitung variabel-variabel yang mempengaruhi pasar dan harga seperti situasi dan kondisi politik, persaingan, sosial budaya, dan lain-lain.

Seperti dipaparkan dalam teori di atas, harga merupakan faktor penentu suatu perusahaan karena harga menentukan seberapa besar keuntungan yang akan diperoleh perusahaan dari penjualan produknya

baik berupa barang maupun jasa. Oleh sebab itu, maka timbullah persaingan harga antar produk yang segmentasinya sama.

Sebagai contoh, saya akan mencoba memaparkan persaingan harga antar operator telepon atau seluler. Bayangkan jika hanya ada satu operator seluler di Indonesia ini, wah tentu harga yang dipasang oleh operator tersebut dapat melambung tinggi atau seenaknya. Ya, operator tersebut tidak akan takut kehilangan konsumennya dengan melempar harga yang tinggi kepada konsumen, karena operator tersebut tidak mempunyai saingan atau dengan kata lain menguasai pasar dan di sini posisi perusahaan ialah raja dan masyarakat mau tidak mau membutuhkannya walaupun harga yang ditawarkan selangit. Karena itulah dibutuhkan kompetitor atau pesaing agar harga yang dipasang nanti tidak seenaknya dan di keadaan ini masyarakatlah menjadi raja karena bebas memilih yang dirasa cukup dengan keuangannya. Dengan munculnya kompetitor atau pesaing, suatu perusahaan akan menaikkan kualitas dan kuantitasnya untuk dapat unggul dalam persaingan tersebut. Begitu pula dengan harga, dengan adanya kompetitor, perusahaan akan bersaing untuk dapat menurunkan harga agar dapat lebih rendah dari pesaingnya. Saya ambil contoh operator seluler Telkomsel menurunkan tarif telepon Rp.1,- nelpon mulai Januari hingga April. Ini bertujuan untuk mendapatkan atau menarik pelanggan baru serta memelihara pelanggan lamanya. Ketika operator seluler Telkomsel mulai memainkan strategi (harga) ini, tidak lama kemudian pesaingnya, operator seluler XL mengeluarkan strategi serupa yaitu, nelpon Rp.0,1 sepuasnya. Dan jika ditelusuri keduanya tidak jauh berbeda, hanya permainan harga (tarif) untuk menarik pelanggan baru serta memelihara pelanggan lama agar tidak pindah ke operator seluler lain.

Namun sangat disayangkan, dengan berlomba-lombanya operator seluler dalam menurunkan harga tidak diikuti dengan pelayanan yang memuaskan. Harga yang mahal akan diikuti dengan kepuasan yang didapat oleh pelanggan tersebut, begitu pula dengan harga murah, otomatis ada faktor – faktor yang dikurangi untuk dapat menurunkan harga. Saya ambil lagi contoh operator seluler A, menawarkan promosi harga yang mengagetkan. “Nelpon paket A hanya Rp.1000/jam”. Begitu mendengarnya otomatis konsumen akan tergoda untuk memakai

produknya karena harga yang ditawarkan murah. Namun jika ditelusuri konsumen akan mendapatkan tarif nelpon Rp.1000/jam jika berkomunikasi lebih dari 60 menit (61 menit) baru dipotong Rp.1000 dari pulsa konsumen. Bagaimana jika hanya berkomunikasi sebentar (3– 4 menit)? Akan dikenakan harga normal. Belum lagi yang saya baca dari surat pembaca bahwa sinyal A sering putus – putus. Bagaimana jika hubungan komunkasi terputus di saat menit ke 59? Rugi yang didapat konsumen.

Menurut Kotler dan Keller (2011), perusahaan melakukan penetapan harga dengan berbagai cara yaitu di perusahaan kecil, harga sering ditentukan oleh atasan sedangkan di perusahaan besar, penetapan harga ditangani oleh manajer divisi dan manajer lini produk.

TAHAP PENETAPAN HARGA

Lebih lanjut lagi Kotler dan Keller (2011) membagi enam tahap dalam menetapkan sebuah harga yaitu:

1. Memilih tujuan penetapan harga

Lima tujuan utama adalah kemampuan bertahan, laba saat ini maksimum, pangsa pasar maksimum, pemerahan pasar maksimum, kepemimpinan kualitas produk dan tujuan lain.

2. Menentukan permintaan

Setiap harga akan mengarah ke tingkat permintaan yang berbeda dan karena itu akan memiliki berbagai dampak pada tujuan pemasaran perusahaan.

3. Memperkirakan biaya Permintaan menetapkan batas harga yang dapat dikenakan perusahaan untuk produknya.

Biaya menetapkan batas bawah. Perusahaan ingin mengenakan harga yang dapat menutupi biaya memproduksi, mendistribusikan, dan menjual produk, termasuk tingkat pengembalian yang wajar untuk usaha dan risikonya. Tetapi, ketika perusahaan menetapkan harga produk yang dapat menutupi biaya penuh mereka, profitabilitas tidak selalu menjadi hasil akhirnya.

4. Menganalisis biaya, harga dan penawaran pesaing

Dalam kisaran kemungkinan harga yang ditentukan oleh permintaan pasar dan biaya perusahaan, perusahaan harus memperhitungkan biaya, harga, dan kemungkinan reaksi harga pesaing. Mula-mula perusahaan harus mempertimbangkan harga pesaing terdekat. Jika penawaran perusahaan mengandung fitur-fitur yang tidak ditawarkan oleh pesaing terdekat, perusahaan harus mengevaluasi nilai mereka bagi pelanggan dan menambahkan nilai itu ke harga pesaing. Jika penawaran pesaing mengandung beberapa fitur yang tidak ditawarkan oleh perusahaan, perusahaan harus mengurangkan nilai mereka dari harga perusahaan. Sekarang perusahaan dapat memutuskan apakah perusahaan dapat mengenakan lebih banyak, sama, atau kurang dari pesaing.

5. Memilih metode penetapan harga

Ada enam metode penetapan harga yaitu penetapan harga *markup*, penetapan harga tingkat pengembalian sasaran, penetapan harga nilai anggapan, penetapan harga nilai, penetapan harga *going-rate*, dan penetapan harga jenis lelang.

6. Memilih harga akhir

Metode penetapan harga mempersempit kisaran dari mana perusahaan harus memilih harga akhirnya. Dalam memilih harga itu, perusahaan harus mempertimbangkan faktor-faktor tambahan, termasuk dampak kegiatan pemasaran lain, kebijakan penetapan harga perusahaan, penetapan harga berbagi keuntungan dan risiko, dan dampak harga pada pihak lain

Dalam konsep harga, Kotler dan Keller (2011) juga cukup menitikberatkan pada pertimbangan terhadap tiga topik kunci dalam harga yaitu:

1. Harga referensi

Harga referensi (*reference price*) merupakan perbandingan harga yang diteliti dengan harga referensi internal yang mereka ingat atau dengan kerangka referensi eksternal seperti “harga eceran regular” yang terpasang.

2. Asumsi harga-kualitas

Banyak konsumen menggunakan harga sebagai indikator kualitas. Penetapan harga pencitraan sangat efektif untuk produk sensitif seperti parfum, mobil mahal dll.

3. Akhiran harga

Akhiran harga disebut juga dengan *odd price* atau harga yang berakhir dengan angka ganjil.

FUNGSI HARGA

Bagi perusahaan maupun konsumen, harga berfungsi sebagai:

1. Sumber pendapatan dan atau keuntungan perusahaan untuk pencapaian tujuan produsen (harga diatas biaya-biaya produk memberikan keuntungan bagi perusahaan).
2. Pengendali tingkat permintaan dan penawaran (terutama bila bersifat elastik, permintaan akan meningkat jika harga turun dan sebaliknya).
3. Mempengaruhi program pemasaran dan fungsi-fungsi bisnis lainnya bagi perusahaan. Harga dapat berperan sebagai pengaruh terhadap aspek produk (pergeseran orientasi, kualitas, atau citra produk), distribusi (mengendalikan intensitas distribusi), atau promosi (diskon, obral, hadiah, dsb).
4. Mempengaruhi perilaku konsumsi dan pendapatan masyarakat (harga rendah dapat meningkatkan konsumsi masyarakat dan upah yang tinggi bagi jasa masyarakat akan mempengaruhi perilaku konsumsinya).

Macam-macam harga

Ternyata harga juga terdapat macam-macamnya, harga dapat dibagi menjadi empat macam yaitu:

1. Harga subjektif

Harga subjektif adalah suatu harga yang asalnya dari taksiran seseorang. Setiap pembeli dan juga penjual mempunyai harga taksiran terhadap barang yang akan dibeli atau dijual. Jadi setiap orang berbeda-

beda, dan mungkin tidak selalu sama atau tepat dengan harga pasarannya (harga sesungguhnya).

2. Harga objektif (harga pasar)

Seringkali kita menggunakan kata harga pasaran untuk menentukan harga suatu barang. Dan itu memang ada, harga objektif atau harga pasar adalah harga yang sebelumnya telah disepakati oleh kedua belah pihak, dalam hal ini pembeli dan penjual. Harga pasar disebut juga dengan harga yang umum, dan menjadi patokan bagi penjual-penjual yang ada di pasar.

3. Harga pokok

Pengertian dari harga pokok adalah nilai uang yang dikeluarkan untuk memproduksi suatu barang.

4. Harga jual

Definisi dari harga jual adalah harga yang didapat dari jumlah harga pokok dengan laba atau keuntungan yang diinginkan oleh penjual. Meskipun harga yang ditawarkan tidak sama, secara keseluruhan di pasar akan terdapat suatu harga yang umum. Setiap penjual akan menyesuaikan diri dengan harga pasar.

Faktor yang Mempengaruhi Peningkatan Harga (Daur Hidup Produk)

Setiap produk baru yang diluncurkan ke pasar akan melewati suatu daur hidup produk dengan berbagai persoalan dan peluang yang berubah-ubah. Riwayat suatu penjualan dari kebanyakan produk mencakup empat tahap:

1. Tahap Perkenalan

Pada tahap ini produk baru lahir dan belum ada target konsumen yang tahu sehingga dibutuhkan pengenalan produk dengan berbagai cara kepada target pasar dengan berbagai cara.

2. Tahap Pertumbuhan (*growth*)

Ketika berada pada tahap tumbuh, konsumen mulai mengenal produk yang perusahaan buat dengan jumlah penjualan dan laba yang meningkat pesat dibarengi dengan promosi yang kuat. Akan semakin

banyak penjual dan distributor yang turut terlibat untuk ikut mengambil keuntungan dari besarnya animo permintaan pasar.

3. Tahap Kedewasaan (*maturity*)

Di tahap dewasa produk perusahaan mengalami titik jenuh dengan ditandai dengan tidak bertambahnya konsumen yang ada sehingga angka penjualan tetap di titik tertentu dan jumlah keuntungan yang menurun serta penjualan cenderung akan turun jika tidak dibarengi dengan melakukan strategi untuk menarik perhatian konsumen dan para pedagang. Karena sudah banyak pesaing, para pedagang mulai meninggalkan persaingan dan yang baru tidak akan banyak terlibat karena jumlah konsumen yang tetap dan cenderung turun.

4. Tahap Kemunduran (decline)

Pada kondisi decline produk perusahaan mulai ditinggalkan konsumen untuk beralih ke produk lain sehingga jumlah penjualan dan keuntungan yang diperoleh produsen dan pedagang akan menurun drastis atau perlahan tetapi pasti dan akhirnya mati.

Metode penetapan harga berbasis permintaan

Metode penetapan harga berbasis permintaan, yaitu:

1. Skimming Pricing

Strategi ini diterapkan dengan jalan menetapkan harga yang tinggi bagi suatu produk baru atau inovasi dalam tahap perkenalan, kemudian menurunkan harga tersebut pada saat persaingan mulai ketat. Strategi ini baru bisa berjalan baik jika konsumen tidak sensitif terhadap harga, tetapi lebih menekankan pertimbangan-pertimbangan kualitas, inovasi, dan kemampuan produk tersebut dalam memuaskan kebutuhan.

2. Penetration Pricing

Strategi ini perusahaan berusaha memperkenalkan suatu produk baru dengan harga rendah dengan harapan akan dapat memperoleh volume penjualan yang besar dalam waktu relatif singkat. Tujuan dari strategi ini untuk mencapai skala ekonomis dan mengurangi biaya per unit. Pada saat bersamaan strategi penetrasi juga dapat mengurangi minat dan kemampuan pesaing karena harga yang rendah menyebabkan marjin yang diperoleh setiap perusahaan menjadi terbatas.

3. *Prestige Pricing*

Merupakan strategi menetapkan tingkat harga yang tinggi sehingga konsumen yang sangat peduli dengan statusnya akan tertarik dengan produk tersebut, dan kemudian membelinya. Sedangkan apabila harga diturunkan sampai tingkat tertentu, maka permintaan terhadap barang atau jasa tersebut akan turun. Produk-produk yang sering dikaitkan dengan *prestige pricing* antara lain adalah permata, berlian, mobil mewah, dan sebagainya.

4. *Price Lining*

Lebih banyak digunakan pada tingkat pengecer. Di sini, penjual menentukan beberapa tingkatan harga pada semua barang yang dijual. Sebagai contoh: sebuah toko yang menjual berbagai macam sepatu dengan model, ukuran dan kualitas yang berbeda, menentukan 3 tingkatan harga yaitu Rp.150.000,- Rp.175.000,-dan Rp.200.000,- Hal ini akan memudahkan dalam pengambilan keputusan bagi konsumen untuk membeli dengan harga yang sesuai kemampuan keuangan mereka.

5. *Odd-Even Pricing*

Metode penetapan harga ini sering digunakan untuk penjualan barang pada tingkat pengecer. Dalam metode ini, harga yang ditetapkan dengan angka ganjil atau harga yang besarnya mendekati jumlah genap tertentu. Misalnya harga Rp. 2.999,- bagi sekelompok konsumen tertentu masih beranggapan harga tersebut masih berada dalam kisaran harga Rp 2.000-an.

6. *Demand-Backward Pricing*

Adalah penetapan harga dimana melalui proses berjalan ke belakang, maksudnya perusahaan memperkirakan suatu tingkat harga yang bersedia dibayar konsumen, kemudian perusahaan menentukan margin yang harus dibayarkan kepada *wholesaler* dan *retailer*. Setelah itu baru harga jualnya dapat ditentukan.

7. Bundle Pricing

Merupakan strategi pemasaran dua atau lebih produk dalam satu harga paket. Metode ini didasarkan pada pandangan bahwa konsumen lebih menghargai nilai suatu paket tertentu secara keseluruhan daripada nilai masing-masing item secara individual. Misalnya *travel agency*,

menawarkan paket liburan yang mencakup transportasi, akomodasi, dan konsumsi. Metode ini memberikan manfaat besar bagi pembeli dan penjual. Pembeli dapat menghemat biaya total, sedangkan penjual dapat menekan biaya pemasarannya.

Hubungan Harga, Psikologi dan Perilaku Konsumen

Menurut Peter & Olson (2005), informasi harga yang mudah dipahami dan memberikan arti buat konsumen menjadi fokus ketika membentuk sebuah persepsi dalam benak konsumen. Dalam proses membentuk sebuah persepsi inilah, konsumen akan membandingkan antara harga yang tertera atau tercantum (*stated price*) dengan harga yang dipikirkan (*Internal Reference Price*-IRP) serta harga lain yang tercantum dalam iklan, katalog, *display* dll (*External Reference Price* –ERP). Dari hasil perbandingan antara *stated price* dengan IRP dan ERP, akan terbentuk persepsi yang akan mengarahkan konsumen untuk memilih produk atau jasa dengan harga yang termurah, hal ini disebabkan karena secara psikologis, manusia akan menerapkan prinsip ekonomi dalam hidupnya, dimana dalam prinsip ekonomi setiap usaha manusia akan dilandasi oleh pilihan yang paling baik dan paling menguntungkan. Secara psikologis, konsumen cenderung mempunyai batasan dalam terhadap sebuah harga baik itu batas harga bawah dimana harga yang lebih rendah dari batas tersebut menandakan kualitas buruk atau kualitas tidak dapat diterima sedangkan batas atas harga yang dimana harga yang lebih tinggi dari batas tersebut dianggap terlalu berlebihan dan tidak sebanding dengan uang yang dikeluarkan. (Kotler & Keller, 2009). Keputusan dan tindakan konsumen secara fisik yang dapat diamati dan diukur inilah yang sebut sebagai perilaku konsumen.

Kotler & Keller (2009) menyatakan bahwa memahami bagaimana konsumen sampai pada persepsi harga merupakan prioritas pemasaran yang penting. Hal ini yang menyebabkan para pemasar mulai mencari dan berhati-hati dalam melakukan penetapan harga, karena persepsi yang terbentuk dari sebuah harga akan melekat kuat dalam benak konsumen, entah itu persepsi yang positif maupun negatif. Saat ini perusahaan mulai menyadari salah satu strategi penetapan harga yang dinilai cukup efektif

dalam membentuk persepsi konsumen adalah *odd price* (penetapan harga ganjil). Menurut Dalrymple & Thompson 1969; Sturdivant 1970; Boyd & Massy 1972; Gabor 1977; Monroe 1990; Rogers 1990 dalam Holdershaw et al. 1997 "*Odd prices, also referred to in the literature as magic prices, charm prices, psychological prices, irrational prices, intuitive prices or rule-of-thumb prices...*" *sedangkan definisi odd price menurut wikipedia.com "Psychological pricing or price ending is a marketing practice based on the theory that certain prices have a psychological impact. The retail prices are often expressed as "odd prices": a little less than a round number…"* Dari definisi diatas dapat disimpulkan bahwa odd price atau harga ganjil merupakan harga dimana nilainya sedikit rendah dari harga yang biasanya dan harga ini dapat mempengaruhi psikologis seseorang sehingga *odd price* sering disebut juga dengan harga psikologis.

Kotler & Keller (2009) menjelaskan bahwa banyak penjual menggunakan strategi *odd price* ini dengan menetapkan harga yang berakhir dengan angka ganjil karena beberapa riset memperlihatkan bahwa konsumen cenderung memproses harga dari 'kiri ke kanan" dan bukan dengan membulatkan. Hal inilah yang sering dijadikan dasar oleh banyak perusahaan dalam menerapkan strategi harga ganjil (*odd price*). Saat ini banyak perusahaan cenderung lebih banyak memasang harga ganjil dibandingkan harga biasa.

Odd Price dalam Purchase Decision Making

Kotler & Keller (2009) menyatakan bahwa keputusan pembelian didasarkan pada bagaimana konsumen menganggap harga dan berapa harga aktual saat ini yang mereka pertimbangkan-bukan harga yang dinyatakan pemasar. Artinya harga yang dipilih konsumen dalam tahap pembelian adalah merupakan harga dalam persepsi konsumen yang terbentuk selama tahap pencarian informasi serta pengetahuan baik secara afektif maupun kognitif. Hal ini terlihat melalui proses keputusan pembelian konsumen dibawah ini. Dalam tahap awal keputusan pembelian, konsumen dihadapkan pada kebutuhan yang ingin dipenuhi dimana konsumen mulai mencari masalah apa yang ingin dipecahkan untuk memenuhi kebutuhan tersebut. Dari tahap ini konsumen mulai

mencari informasi tentang segala hal yang berhubungan dengan pemenuhan kebutuhan termasuk salah satunya adalah mengenai harga. Informasi yang diperoleh konsumen mengenai harga di pasar sangatlah penting karena dalam tahap ini persepsi mulai terbentuk dan diproses secara afektif dan kognitif sehingga ketika konsumen mulai mengevaluasi segala alternatif pilihan yang ada. Setelah mengevaluasi alternatif pilihan yang ada konsumen akan masuk pada tahap keputusan pembelian, dimana pada tahap ini faktor harga akan menjadi salah satu pertimbangan dan pengaruh yang cukup kuat terhadap hasil keputusan yang diambil oleh konsumen. Kotler & keller (2009) menjelaskan bahwa banyak penjual menggunakan strategi *odd price* ini dengan menetapkan harga yang berakhir dengan angka ganjil karena beberapa riset memperlihatkan bahwa konsumen cenderung memproses harga dari 'kiri ke kanan" dan bukan dengan membulatkan. Hal inilah yang sering dijadikan dasar oleh banyak perusahaan dalam menerapkan strategi harga ganjil (*odd price*). Saat ini banyak perusahaan cenderung lebih banyak memasang harga ganjil dibandingkan harga biasa.

BAB 10

Strategi Promosi

TOPIK PEMBAHASAN
Pengertian Promosi
Promotion Mix
Perilaku Konsumen dan Strategi Promosi
Mendesain dan Menerapkan Strategi Promosi

PENGERTIAN PROMOSI

Pemasar melakukan promosi untuk mengkomunikasikan informasi tentang produk mereka dan mempengaruhi konsumen untuk membelinya. Promosi sebagai upaya memperkenalkan produk dan jasa agar bisa dikenal dan diterima publik. Ada beberapa jenis promosi yaitu: iklan, penjualan personal, promosi penjualan, publisitas, dan *direct marketing*. Beberapa jenis promosi tersebut merupakan bagian yang tidak bisa dipisahkan pada pemasaran itu sendiri, sehingga tanpa keberadaannya pemasaran sama sekali tidak bisa berjalan. Beberapa jenis promosi tersebut dinamakan Bauran Promosi. Bauran promosi (*Promotion mix*) merupakan salah satu bagian dari Bauran Pemasaran (*Marketing Mix*) pada Ilmu Manajemen Pemasaran.

Seberapa besar manfaat promosi mempengaruhi penjualan? Seperti semua strategi pemasaran lainnya, promosi dipandang oleh konsumen sebagai aspek sosial dan fisik dari lingkungan yang dapat mempengaruhi tanggapan afeksi dan kognisi konsumen di samping perilaku nyata mereka. Sistaningrum (2002) menjelaskan tujuan promosi adalah empat hal, yaitu memperkenalkan diri, membujuk, modifikasi dan membentuk tingkah laku serta mengingatkan kembali tentang produk dan perusahaan yang bersangkutan.

Idealnya, manajer pemasaran dapat mengembangkan suatu strategi pemasaran yang koheren yang mengintegrasikan beberapa jenis promosi menjadi satu bauran pemasaran (Promotion Mix) yang efektif yang dapat mempengaruhi perilaku konsumen untuk membeli produk atau jasa yang ditawarkan. Strategi Promosi dapat diilustrasikan sebagai berikut:

Gambar 10.1: Strategi Promosi

PROMOTION MIX

Promotion Mix yang ingin dikelola secara strategis oleh para pemasar agar dapat mempengaruhi konsumen untuk membeli yaitu:

1. Advertising (Iklan)

Adalah penyajian informasi non personal tentang suatu produk, merek, perusahaan, atau toko yang dilakukan dengan bayaran tertentu.

Bentuk promosi non personal ini dengan menggunakan berbagai media yang ditujukan untuk merangsang pembelian ada beberapa tujuan periklanan yaitu sebagai berikut:

a. Iklan yang bersifat memberikan informasi (*Informative Advertising*),
b. Iklan membujuk (*Persuasive Advertising*),
c. Iklan pengingat (*Reminder Advertising*),
d. Iklan pemantapan (*Reinforcement Advertising*),

Pilihan media yang dapat digunakan untuk melakukan pengiklanan seperti Surat Kabar, Majalah, Radio, Papan Reklame, *Direct Mail*.

Pada iklan biasanya ditampakkan organisasi yang mensponsorinya. Iklan ditujukan untuk mempengaruhi afeksi dan kognisi konsumen (evaluasi, perasaan, pengetahuan, makna, kepercayaan, sikap, dan citra

yang berkaitan dengan produk dan merek). Dengan demikian konsumen dapat terpengaruh untuk membeli barang tersebut.

Dalam praktiknya, iklan dianggap sebagai manajemen (*image management*), karena dapat menciptakan dan memelihara citra dalam benak konsumen. Walaupun pertama-tama iklan akan mempengaruhi afeksi dan kognisi, tujuan yang paling akhir adalah bagaimana mempengaruhi perilaku pembelian konsumen.

Iklan dapat disajikan melalui berbagai macam media, antara lain televisi, radio, cetakan (majalah, surat kabar), papan *billboard*, papan tanda, dan macam-macam media lain, seperti balon udara atau baju kaus. Oleh karena itu, adalah suatu tantangan yang besar bagi pemasar untuk mengembangkan pesan dalam iklan dan memilih media yang dapat mengekspos konsumen, menangkap perhatian mereka, dan menciptakan pemahaman yang tepat.

2. Personal Selling (Penjualan Personal)

Promosi ini melibatkan interaksi personal langsung antara seorang pembeli potensial dengan seorang *salesman*. Penjualan personal dapat menjadi metode promosi yang hebat, untuk 2 alasan berikut:

1) Komunikasi personal dan *salesman* dapat meningkatkan keterlibatan konsumen dengan produk dan proses pengambilan keputusan
2) Situasi komunikasi interaktif yang memungkinkan *salesman* untuk mengadaptasi apa yang disajikannya agar sesuai dengan kebutuhan informasi setiap pembeli potensial.

> "Penjualan personal adalah aspek kritis dari strategi perusahaan. Kapan digunakan dengan benar dan berhasil dengan baik, ini adalah faktor utama dalam generasi volume penjualan ini adalah bagian dari promosi yang membawa unsur manusia ke dalam transaksi pemasaran. Membuat jadi mungkin bagi pembeli dengan cepat melakukan dan menyederhanakan penanganan masalah dari para konsumen. Ini adalah peraturan dan sifat dari fungsi bisnis bahwa manajer penjualan harus melakukan pengawasan".

Dengan demikian *personal selling* merupakan salah satu aspek yang sangat penting dalam strategi promosi perusahaan, dimana penjualan berhubungan langsung secara pribadi dengan calon pembeli. Dengan maksud menawarkan dan memberi mengenai barang, jasa dan ide yang menyebabkan terjadinya kombinasi antara pihak penjualan dengan pembeli.

Penjualan Personal (*Personal Selling*) merupakan salah satu alat promosi, tentunya merupakan ujung tombak bagi perusahaan yang menetapkannya dalam menghadapi dunia persaingan pada pasar yang dituju.

Philip Kotler (1993) menyatakan "tujuan dari *personal selling* adalah untuk melakukan penjualan dengan menamakan pilihan pembeli, keyakinan pembeli and tindakan pembeli pada tingkat tertentu dalam proses pembelian.

Penjualan tatap muka adalah alat bauran promosi antar pribadi dua arah antara wiraniaga dan pelanggan individual, tatap muka ini dapat melalui telepon, konferensi video atau dengan cara komunikasi lainnya. Contoh keefektifannya adalah mereka dapat bertanya kepada pelanggan untuk dapat mengetahui lebih jauh masalah mereka dan mereka dapat membina hubungan pribadi jangka panjang dengan si pengambil keputusan kunci.

Penjualan Personal (*Personal Selling*) mempunyai beberapa sifat atau ciri khas tertentu yaitu:

a) Tatap muka secara perorangan (*Convertation*), yaitu penjualan seseorang mencakup hubungan yang hidup langsung dan bersifat timbal balik antara dua orang atau lebih.
b) Pemupukan (*Cultivation*), yaitu penjualan perorangan memungkinkan timbulnya berbagai macam hubungan yang erat. Seseorang wiraniaga yang efektif biasanya mengingat-ingat minat dari konsumennya, jika mereka menghendaki hubungan yang langgeng.
c) Tanggap balik **(***Respons*), yaitu penjualan perorangan yang menjadikan pembeli merasa berkewajiban untuk mendengarkan

apa yang dibicarakan oleh seorang wiraniaga. Dengan ini diharapkan konsumen akan memberikan tanggapannya.

3. Sales Promotions (Promosi Penjualan)

Adalah rangsangan langsung yang ditujukan kepada konsumen untuk melakukan pembelian. Banyaknya jenis promosi penjualan, termasuk di dalamnya penurunan harga, pemberian diskon melalui kupon, rabat, kontes dan undian, prangko dagang, pameran dagang dan eksebisi, contoh gratis, serta hadiah membuat promosi penjualan mempengaruhi konsumen.

Semua kegiatan yang dimaksudkan untuk meningkatkan arus barang atau jasa dari produsen sampai pada penjualan akhirnya.

Sales promotion dapat diberikan kepada:

a. *Custome*r, berupa freeoffers, samples, demonstrations, coupons, cash refunds, prized, contest (lomba),dan warranties (garansi).
b. *Intermediaries* (penyalur), berupa free goods, discount, advertising allowances, cooperative advertising, distribution contests, awards.
c. *Sales force* (*salesman*), berupa bonus, penghargaan, contest dan hadiah buat tenaga penjual terbaik (prized for best performer).

Suatu promosi penjualan mendorong seseorang untuk mengambil produk di toko eceran dan mencobanya dengan cara menawarkan sesuatu yang nyata seperti hadiah, penurunan harga atau apapun bentuknya. Ringkasnya, sebagian besar promosi penjualan diorientasikan pada pengubahan perilaku pembelian konsumen yang segera.

Alat-alat Promosi Penjualan (*Sales Promotion*)

Menurut Kotler (2005) menyatakan alat-alat sales promotion terdiri dari:

a. Sampel.
   Sejumlah kecil produk yang ditawarkan kepada konsumen untuk dicoba.
b. Kupon
   Sertifikat yang memberi pembeli potongan harga untuk pembelian produk tertentu.

c. Tawaran pengembalian uang (rabat)
   Tawaran untuk mengembalikan sebagian uang pembelian suatu produk kepada konsumen yang mengirimkan “bukti pembelian” ke perusahaan.
d. Paket Harga (transaksi potongan harga/diskon)
   Menawarkan kepada konsumen penghematan dari harga biasa suatu produk.
e. Premium (hadiah pemberian)
   Barang yang ditawarkan secara cuma-cuma atau dengan harga sangat miring sebagai insentif untuk membeli suatu produk
f. Program frekuensi
   Program yang memberikan imbalan yang terkait dengan frekuensi dan intensif konsumen membeli produk atau jasa perusahaan tersebut.
g. Kontes, undian, dan permainan
   Kegiatan promosi yang memberikan konsumen peluang untuk memenangkan sesuatu seperti uang tunai, perjalanan atau barang entah dengan keberuntungan atau dengan usaha ekstra.
h. Imbalan berlangganan
   Uang tunai atau hadiah lain yang ditawarkan bagi penggunaan suatu produk atau jasa perusahaan.
i. Pengujian gratis
   Mengundang calon pembeli menguji-coba produk tanpa biaya dengan harapan mereka akan membeli.
j. Garansi produk
   Janji eksplisit atau implisit penjual bahwa produk tersebut akan bekerja sebagaimana telah ditentukan.
k. Promosi bersama
   Dua atau lebih merek perusahaan bekerja sama dengan kupon, pengembalian uang, dan kontes untuk meningkatkan daya tarik.
l. Promosi – silang
   Menggunakan suatu merek untuk mengiklankan merek lain yang tidak bersaing.

m. *Point of purchase*

Display atau peragaan yang berlangsung ditempat pembayaran atau penjualan.

4. Public Relation (Publisitas)

Adalah bentuk-bentuk komunikasi dan informasi tentang perusahaan, produk, atau merek pemasar yang tidak membutuhkan pembayaran.

Yaitu suatu bentuk promosi non personal mengenai, pelayanan atau kesatuan usaha tertentu dengan jalan mengulas informasi/berita tentangnya (pada umumnya bersifat ilmiah).

Public Relation sangat peduli terhadap beberapa tugas pemasaran, yaitu antara lain:

a. Membangun *image* (citra).
b. Mendukung aktivitas komunikasi lainnya.
c. Mengatasi persoalan dan isu yang ada.
d. Memperkuat *positioning* perusahaan
e. Mempengaruhi *public* yang spesifik
f. Mengadakan *launching* untuk produk/ jasa baru.

Program *Public Relation* antara lain yaitu:

a. Publikasi
b. Events
c. Hubungan dengan investor
d. *Exhibitions*/ pameran
e. Mensponsori beberapa acara.

Misalnya perbandingan merek di jurnal dagang, surat kabar, atau majalah berita. Publisitas dapat berdampak positif maupun negatif. Kadangkala publisitas dapat lebih efektif dari iklan karena konsumen dapat dikatakan telah siap untuk menerima pesan yang disampaikan. Di samping itu, komunikasi publisitas dianggap lebih berwibawa karena tidak disajikan oleh organisasi pemasaran. Akan tetapi publisitas sulit sekali dikelola, karena perusahaan tidak dapat mengontrol bentuk publisitas yang muncul dalam media.

5. Direct Marketing

Direct Marketing adalah sistem marketing dimana organisasi berkomunikasi secara langsung dengan target *customer* untuk menghasilkan respons atau transaksi. Respons yang dihasilkan bisa berupa inquiry, pembelian, atau bahkan dukungan. Dalam *Dictionary of Marketing Terms*, Peter Bennett mendefinisikan *direct* marketing sebagai "aktivitas total dimana penjual, untuk mengefektifkan pertukaran barang dan jasa dengan pembeli, mengarahkan usaha pada target *audience* menggunakan satu atau lebih media (*direct selling, direct mail, telemarketing, direct-action advertising, catalogue selling, cable TV selling*, dll) dengan tujuan menghasilkan respons lewat telepon, surat, atau kunjungan pribadi dari pembeli potensial atau pelanggan".

Namun pertama-tama, kita harus membedakan antara *direct marketing* dan *direct-marketing media*. *Direct marketing* adalah aspek dari total marketing yang melibatkan marketing *research*, *segmentation*, *evaluation*, dll. *Direct marketing* menggunakan *direct-response media*, termasuk *direct mail*, *telemarketing*, *interactive* TV, *print*, *internet*, dan media lain. Media-media ini adalah alat di mana *direct marketing* mengimplementasikan proses komunikasi.

Direct marketing menggunakan bermacam-macam media, seperti *direct mail*, *telemarketing*, *direct-response broadcasting*, dll. Setiap media mempunyai beberapa fungsi, tapi pada dasarnya mengikuti dua pendekatan ini:

a) *one-step approach*, yaitu media digunakan secara langsung untuk memenuhi tujuan
b) *two-step approach*, yaitu menggunakan beberapa macam medium untuk mencapai tujuan.

Direct marketing akan menghasilkan beberapa respons dari target konsumen yang dibidik, diantaranya adalah:

a. Inquiry; sebuah respons dari target konsumen dengan memberikan informasi yang penting guna melakukan observasi dan atau eksperimen untuk menemukan solusi terhadap sebuah masalah.

b. Dukungan: respons dalam bentuk dukungan yang diberikan oleh target konsumen terhadap produk dan layanan yang ditawarkan. Hal ini bisa juga sebagai apresiasi dari konsumen terhadap proses *direct marketing* yang kita terapkan.
c. Pembelian; respons dari konsumen yang berminat dengan produk yang ditawarkan dan kemudian melakukan pembelian.

Dengan demikian pemasar harus jeli dalam menganalisa perilaku konsumen yang berkaitan dengan *Promotion Mix*.

Berikut ini adalah gambaran dari suatu kegiatan-kegiatan *Promotion Mix* (Bauran Pemasaran):

Gambar 10.2: *Promotion Mix*

Perspektif Komunikasi

Semua promosi diterima konsumen sebagai informasi dan pesan yang ada di lingkungan sekitarnya. Oleh karena itu, pemrosesan kognitif dalam pengambilan keputusan digunakan untuk memahami dampak promosi terhadap konsumen. Konsumen diekspos pada sebuah informasi promosi, dimana mereka harus masuk ke dalam komunikasi promosi dan memahami maknanya. Akhirnya pengetahuan, makna, dan kepercayaan

yang didapat tentang bentuk promosi yang diterima akan diintegrasikan dengan pengetahuan lainnya untuk menciptakan sikap merek (*brand attitudes*) dan membuat keputusan pembelian (membentuk keinginan membeli).

Pengaruh informasi promosi terhadap perilaku konsumen sebagai tujuan dari proses komunikasi promosi, yaitu:

a. konsumen harus memiliki kebutuhan yang diakui (*recognized need*) akan suatu kategori produk atau bentuk produk.
b. konsumen harus sadar (*aware*) akan merek
c. konsumen harus memiliki sikap merek yang menguntungkan (*favorable brand attitude*)
d. konsumen harus memiliki keinginan untuk membeli merek (i*ntention to purchase*) tertentu.
e. konsumen harus melakukan berbagai macam perilaku (*perform various behaviors*) untuk membeli merek tertentu (seperti pergi ke tempat perbelanjaan atau toko, menemukan merek tertentu, dan mau berbicara pada pramuniaga).

Tujuan promosi adalah untuk mempengaruhi suatu konsumen dalam mengambil keputusan untuk meningkatkan volume penjualan, di segi lain ada juga dari promosi yaitu menjual suatu barang atau jasa. Dalam promosi kita tidak hanya sekadar berkomunikasi ataupun menyampaikan informasi, tetapi juga menginginkan komunikasi yang mampu menciptakan suasana/keadaan dimana para pelanggan bersedia memilih dan memiliki produk. Dengan demikian promosi yang akan dilakukan haruslah selalu berdasarkan atas perilaku konsumen dalam membeli produk sehingga tujuan yang diharapkan dapat tercapai.

Lingkungan Promosi

Merupakan semua rangsangan yang diasosiasikan dengan lingkungan fisik maupun sosial dimana konsumen mengalami strategi promosi dan beberapa di antaranya dapat mempengaruhi keberhasilan suatu promosi. Lingkungan menjadi salah satu unsur penting dalam sebuah

proses pemasaran, karena lingkungan akan menjadi faktor yang sangat berpengaruh untuk memaksimalkan suatu aktivitas.

Keadaan suatu lingkungan juga menjadi rangsangan bagi perilaku konsumen untuk membuat keputusan membeli dalam suatu keadaan lain untuk disesuaikan dengan keadaan yang diharapkan, sehingga potensi yang ada mampu diserap dan dimaksimalkan guna mencapai tujuan tertentu.

Dua faktor lingkungan yang dapat mempengaruhi strategi periklanan dan promosi penjualan, antara lain:

a. Kekacauan Promosi (*promotion clutter*)

Jumlah promosi pemasaran sangat meningkat, sehingga keefektifan strategi promosi dapat dimentahkan oleh kekacauan promosi. Pengiklan merasa bahwa kekacauan disebabkan oleh banyaknya iklan yang ditayangkan pada saat jeda dan di antara pergantian program televisi sehingga dapat mengurangi keefektifan komunikasi iklan. Kekacauan juga mempengaruhi strategi promosi jenis lainnya, khususnya promosi penjualan.

b. Tingkat Persaingan (*level of competition*)

Sebuah kategori produk, tingkat persaingan adalah aspek kunci lingkungan promosi. Sejalan dengan memanasnya persaingan, penggunaan promosi biasanya juga meningkat. Hal ini dilihat dari banyaknya jumlah promosi yang telah dicoba oleh perusahaan penerbangan dan telekomunikasi. Lebih dari itu, strategi promosi juga berubah sejalan dengan meningkatnya tekanan bersaing. Dalam lingkungan bersaing yang sangat ketat, promosi sering menjadi elemen kunci dalam mengembangkan bauran promosi yang rumit, yang memasukan pemberian kupon, hadiah dalam bungkus, pemberian premium, periklanan, penurunan harga, kontes, permainan, dan publisitas.

PERILAKU KONSUMEN DAN STRATEGI PROMOSI

Ada beberapa hal yang perlu dilakukan yaitu:

a) Kontak informasi

Konsumen seyogianya harus terlibat dalam kontak dengan informasi promosi agar promosi tersebut dapat berhasil. Kontak informasi

dengan promosi dapat berdasarkan keinginan (*intentional*), contohnya saat konsumen membuka surat kabar mencari kupon makanan. Namun demikian yang paling sering adalah secara tak terduga (incidental), contohnya konsumen melakukan kontak dengan suatu promosi ketika terlibat dalam perilaku lain. Terkadang kontak promosi dapat memicu proses pengambilan keputusan pembelian, seperti munculnya keinginan membeli saat konsumen melintasi baliho sebuah produk. Oleh karena itu para pemasar harus menempatkan pesan-pesan promosi di lingkungan fisik konsumen untuk memaksimalkan kemungkinan eksposur. Eksposur pada pesan promosi tidaklah cukup, konsumen juga harus aktif memperhatikan promosi yang diberikan. Promosi besar-besaran (diskon, bonus hadiah) cenderung menjadi sumber keterlibatan yang situasional sehingga cenderung mendapatkan perhatian yang lebih tinggi.

b) Komunikasi dari mulut ke mulut

Komunikasi dari mulut ke mulut (*word-of mouth communication*) merupakan metode yang membantu penyebaran kesadaran produk hingga menjangkau konsumen di luar dari mereka yang melakukan kontak langsung dengan promosi. Konsumen dapat berbagi informasi dengan teman tentang tawaran yang menarik dari sebuah produk. Pemasar dapat meningkatkan kemungkinan bahwa informasi tersebut akan dikomunikasikan ke konsumen lainnya dengan cara menempatkan informasi promosi di lingkungan konsumen.

Mengelola Strategi Promosi

Terdapat kegiatan kunci dalam mengelola strategi promosi yang berkaitan dengan Perilaku konsumen:

1. Menganalisis hubungan konsumen-produk.

Hal ini dibutuhkan pengidentifikasian pasar tujuan yang tepat pada suatu produk. Kemudian, pemasar harus mengidentifikasi kebutuhan, tujuan, dan nilai, tingkat pengetahuan produk dan merek, keterlibatan, dan sikap serta pola perilaku konsumen saat ini. Jadi, pemasar harus berusaha mengerti hubungan antara konsumen yang dituju dengan produk atau merek yang diinginkan.

2. Promosi dapat mempengaruhi afeksi, kognisi dan perilaku konsumen. Oleh karena itu, strategi promosi dapat didesain untuk memenuhi satu atau lebih tujuan-tujuan berikut ini:
   a. Untuk mempengaruhi perilaku:
      Mengubah atau memelihara perilaku tertentu konsumen yang berkaitan dengan produk atau merek
   b. Untuk membujuk :
      Mengubah kepercayaan, perilaku dan keinginan konsumen terhadap produk atau merek.
   c. Untuk mentransformasikan tanggapan afeksi:
      Memodifikasi citra, perasaan dan emosi yang diaktifkan ketika konsumen mempertimbangkan produk atau merek.
   d. Untuk mengingatkan:
      Mengingatkan potensi aktivitas dari nama merek atau beberapa makna produk lainnya.
   e. Untuk memberi informasi:
      Menciptakan pengetahuan, makna atau kepercayaan baru tentang produk atau merek dalam ingatan konsumen. Pikiran konsumen (kognitif) diberikan informasi keunggulan produk

Sebelum mendesain sebuah strategi promosi, pemasar harus menentukan tujuan rinci promosinya terlebih dahulu serta anggaran yang tersedia untuk mendukungnya. Tujuan jangka panjang dari sebagian besar strategi promosi adalah untuk mempengaruhi perilaku, khususnya dalam hal pembelian merek dan berlangganan pada suatu toko

Definisi promosi penjualan sebagaimana dikemukakan oleh beberapa ahli, yaitu sebagai berikut:

Buchari Alma (1992) menyatakan bahwa Promosi penjualan adalah usaha untuk meningkatkan penjualan jangka pendek termasuk di dalamnya *display*, show, eksposition, demonstration, hadiah, korting, jual obral.

Djalim Saladin, Yevis Marty Oesman (2002) Promosi penjualan adalah kegiatan penjualan yang bersifat jangka pendek dan tidak dilakukan secara berulang serta tidak rutin, yang ditujukan untuk mendorong lebih

kuat mempercepat respons pasar yang ditargetkan sebagai alat lainnya dengan menggunakan bentuk yang berbeda.

Jerome MC Charty (1993) "*Sales promotion refers to from activies other than advertising, publicity and personal selling that stimulate interest, trial or purchase by final consumer or other in the channel*." Hal ini berarti bahwa promosi penjualan berhubungan dengan kegiatan promosi lainnya seperti Periklanan, publisitas, dan penjualan langsung untuk merangsang minat, mencoba atau membeli oleh konsumen akhir atau konsumen lainnya. Kotler (terjemahan oleh Hendra Teguh, 2000) Promosi penjualan terdiri dari kumpulan alat-alat insentif yang beragam, sebagian besar berjangka pendek, di rancang untuk mendorong pembelian suatu produk/jasa tertentu secara lebih cepat dan/atau lebih besar oleh konsumen atau pedagang

Djaslim Saladin (2002) "*Sales promotion consists of a diverse collection of incentive tools, mostly short term, designed to stimulate quicker and/or greater purchase of particular product/services by consumer or the trade*."

Fandy Tjiptono et al. (208: 546) Promosi penjualan merupakan segala bentuk penawaran atau intensif jangka pendek yang ditujukan bagi pembeli, pengecer atau pedagang grosir dan dirancang untuk memperoleh respons spesifik dan segera.

MENDESAIN DAN MENERAPKAN STRATEGI PROMOSI

Mendesain strategi promosi alternatif dan memilih salah satu diantaranya yang dapat memenuhi tujuan promosi pada umumnya didasarkan pada hubungan konsumen-produk yang telah diidentifikasi melalui proses penelitian pasar sebelumnya. Menerapkan strategi promosi antara lain menciptakan iklan dan menempatkannya di berbagai macam media, mendesain dan mendistribusikan kupon, mendayagunakan *salesman*, dan menggunakan acara-acara publisitas.

Pemasar membuat strategi promosi perlu memperhatikan perilaku konsumen. Dalam ini yang harus dilakukan oleh pemasar adalah:

a. Mendesain Strategi Promosi

Desain dari strategi promosi yang efektif harus peka pada hubungan konsumen-produk yang ada di berbagai segmen pasar yang berbeda. Promosi yang tepat tergantung pada jenis hubungan yang dimiliki konsumen dengan produk atau merek, khususnya relevansi pribadi intrinsiknya. Kemudian berbagai macam metode promosi memiliki tingkat keefektivan yang berbeda pada saat digunakan untuk mencapai tujuan tertentu. Tujuan promosi akan berubah di sepanjang siklus hidup produk sejalan dengan perubahan yang terjadi dalam hubungan konsumen dengan produk dan pada lingkungan bersaing.

b. Mengembangkan strategi periklanan

Langkah pertama dalam menciptakan strategi periklanan adalah memahami hubungan konsumen-produk dengan mengukur rantai arti-akhir konsumen untuk suatu kategori produk atau bentuk produk tertentu. Kemudian pemasar harus memilih satu rantai arti-akhir (yang paling dipertimbangkan) untuk diubah menjadi sebuah strategi periklanan. Jadi sebuah strategi periklanan harus merinci bagaimana suatu merek akan dikaitkan dengan keinginan konsumen yang penting.

c. Mengembangkan strategi penjualan personal

Proses mengembangkan sebuah strategi penjualan personal disebut dengan model ISTEA, yang merupakan *Impression* (kesan), *Strategty* (strategi), *Transmission* (transmisi), *Evaluation* (evaluasi) dan *Adjusment* (penyesuaian). Model ini menekankan analisis konsumen sebagai titik awal pengembangan strategi.

d. Mengevaluasi Dampak dari Strategi Promosi

Mengevaluasi dampak sebuah strategi promosi adalah melakukan perbandingan hasil yang didapat dengan tujuan yang ditetapkan. Evaluasi dampak promosi dapat dilakukan secara langsung,. Perangkat promosi penjualan seperti kupon dapat digunakan untuk merangsang terjadinya pembelian jangka pendek, dan tingkat penukaran kupon dapat memberikan ide yang baik berkaitan dengan tingkat kefektivannya.

Strategi Promosi merupakan usaha untuk menyampaikan pesan kepada publik terutama konsumen sasaran mengenai keberadaan produk di pasar. Konsep yang umum sering digunakan untuk menyampaikan pesan

adalah apa yang disebut sebagai bauran promosi (*promotional mix*). Disebut bauran promosi karena biasanya pemasar sering menggunakan berbagai jenis promosi secara simultan dan terintegrasi dalam suatu rencana promosi produk. Bauran promosi terdiri dari iklan (*advertising*), penjualan tatap muka (*personal selling*), promosi penjualan (*sales promotion*), hubungan masyarakat dan publisitas (*publicity and public relation*), dan pemasaran langsung (*direct marketing*) (Kotler, 2000).

Pengambilan keputusan merupakan suatu kegiatan individu yang secara langsung terlibat dalam mendapatkan dan mempergunakan barang yang ditawarkan.

Menerapkan strategi Promosi yakni dapat mempengaruhi perilaku konsumen sehingga dapat merangsang permintaan, meningkatkan hasrat konsumen untuk mencoba produk, membentuk *goodwill*, meningkatkan pembelian konsumen, juga bisa mendorong konsumen untuk membeli lebih banyak serta meminimimkan perilaku berganti-ganti merek, atau mendorong konsumen untuk mencoba pembelian produk baru. Tujuan lainnya juga bisa berupa untuk mendorong pembelian ulang produk, dapat menarik pelanggan baru, mempengaruhi pelanggannya untuk mencoba produk baru, menyerang aktivitas promosi pesaing. Promosi penjualan bertujuan untuk merangsang tanggapan pembeli yang cepat (*quick buying response*) yang antara lain adalah perlombaan, pemberian hadiah, kombinasi penawaran, kupon, dan potongan harga untuk konsumen.

e. Meningkatkan pembeli Coba-coba

Strategi promosi penjualan juga bisa membuat pembeli potensial anda datang untuk menggunakan produk anda. Pembeli potensial adalah orang yang tidak pernah menggunakan produk anda atau hanya pernah menggunakan produk sejenis dari pesaing anda.

Mereka tidak akan pernah membeli produk anda dalam jumlah besar sebelum tahu bahwa mereka menyukai produk anda. Dan poin pentingnya, pembeli potensial adalah sumber utama untuk meningkatkan volume penjualan anda. Strategi promosi penjualannya bisa dengan cara:

1. Memberikan sampel gratis atau kupon untuk mencoba sehingga calon pembeli dapat mencoba produk atau jasa anda.

2. Memberikan manfaat tambahan sehingga produk atau jasa anda tampak superior dibandingkan produk sejenis.
3. Memberikan manfaat finansial jangka pendek. Bisa dengan cara memberikan angsuran pembelian tanpa bunga, tentunya dengan memperhatikan situasi dan kondisi usaha anda.

f. Meningkatkan pembelian ulang

Strategi promosi penjualan dengan cara promosi pembelian kembali bisa digunakan untuk meningkatkan pembelian tetap atau pembelian dalam jumlah besar. Promosi pembelian kembali juga bisa anda gunakan untuk "mengganggu" peluncuran produk pesaing dan membuat pelanggan anda terbiasa menggunakan produk yang anda buat. Anda bisa gunakan cara-cara efektif seperti:

1. Kupon di dalam produk yang berisi potongan harga bagi pembelian selanjutnya.
2. Menggunakan cara "beli dua gratis satu".
3. Atau menggunakan cara "5 kupon gratis satu".

g. Menciptakan kesadaran

Beberapa strategi promosi produk sangat efektif untuk membuat orang menyadari akan suatu produk. Kalau anda punya, gunakan tim penjualan untuk mempromosikan produk anda. Kalau contoh strategi promosi produknya adalah anda bisa melakukannya "promosi bersama" dengan produk lain yang sudah dikenal di pasar tertentu. Jangan khawatir dengan cara itu. Anda tidak akan kehilangan pelanggan hanya dengan "berbagi" promosi bersama. Asal tidak dengan produk kategori sejenis.

h. Strategi Promosi butuh dukungan dari perantara.

Yang dimaksud perantara di sini adalah pedagang grosir, distributor, agen, pengecer atau makelar. Bahkan pelanggan-pun bisa disebut perantara jika mereka ikut merekomendasikan produk anda karena puas. Anda harus membuat langkah-langkah efektif promosi penjualan kepada para perantara anda. Contoh strategi promosi produknya adalah:

1. Program "*member get member*" yang memberikan uang bagi pelanggan apabila membawa konsumen lain.
2. Memberikan penawaran harga yang bisa membuat marjin distributor, agen, pengecer atau sales anda lebih tinggi.

BAB 11

Strategi Distribusi

TOPIK PEMBAHASAN

Pengertian Saluran Distribusi

Strategi Saluran Distribusi

Perilaku Konsumen dan Strategi Distribusi

Jenis Saluran Distribusi

PENGERTIAN SALURAN DISTRIBUSI

Saluran distribusi yang dipergunakan oleh produsen untuk memasarkan barang dan jasanya, sehingga produk tersebut dapat sampai di tangan konsumen sasaran dalam jumlah dan jenis yang dibutuhkan, pada waktu yang dibutuhkan, pada waktu yang diperlukan, dan ditempat yang tepat. Saluran distribusi terdiri dari sekumpulan orang dan perusahaan yang terlibat dalam pemindahan hak atas produk di mana produk berpindah dari produsen ke konsumen atau pemakai bisnis. Selain itu definisinya dapat diuraikan bahwa proses pemindahan produk atau jasa dari produsen kepada konsumen menyangkut pula pemindahan hak atas produk dan jasa tersebut, prosesnya melibatkan orang-orang dan perusahaan yang memang terlibat dalam pendistribusian tersebut.

Saluran distribusi adalah seperangkat lembaga yang melakukan semua kegiatan (fungsi) pemindahan barang dari tangan produsen ke tangan konsumen akhir." Dapat disimpulkan bahwa pengertian saluran distribusi adalah seperangkat organisasi yang saling tergantung, organisasi atau orang-orang yang terlibat di dalamnya melakukan proses perpindahan barang atau jasa yang telah tersedia bagi penggunaan atau konsumsi oleh konsumen atau pengguna industrial. Secara garis besar terdapat enam macam strategi distribusi yang dapat digunakan untuk menyampaikan barang ke konsumen.

STRATEGI SALURAN DISTRIBUSI

Konsep sistem pada distribusi mensyaratkan adanya kerja sama antar saluran. Meskipun demikian di dalam saluran selalu timbul struktur kekuatan sehingga diantara anggota saluran sering terjadi perselisihan. Konflik juga dapat timbul antara saluran yang satu dengan saluran yang lain yang menjual produk yang sama dan ke pasar yang sama pula.

Saluran distribusi merupakan cara bagaimana produsen menyalurkan hasil produksinya kepada konsumen. Perantara yang digunakan dalam saluran distribusi dapat dibedakan menjadi dua golongan, yaitu perantara dagang dan perantara agen. Masing-masing golongan dapat dibedakan lagi, yaitu perantara agen mencakup pedagang besar dan

pengecer, sedangkan perantara agen mencakup agen penunjang dan agen pelengkap. Digunakan atau tidak digunakan perantara tersebut telah memberikan berbagai pilihan alternatif distribusi, yaitu saluran distribusi untuk konsumen, baik saluran panjang atau tidak langsung maupun saluran pendek atau saluran langsung, dan saluran distribusi untuk barang industrial yang juga dapat berupa saluran panjang atau tidak langsung maupun saluran pendek atau langsung.

Proses distribusi merupakan aktivitas pemasaran yang mampu:

a. Menciptakan nilai tambah produk melalui fungsi-fungsi pemasaran yang dapat merealisasikan kegunaan-utilitas bentuk, tempat, waktu, dan kepemilikan.
b. Memperlancar arus saluran (*marketing channel flow*) secara fisik dan non fisik.

Penentuan saluran distribusi bukanlah keputusan yang sederhana karena banyak hal yang harus dipertimbangkan. Oleh karena itu, model keputusan distribusi perlu dirumuskan secara cermat. Penggunaan saluran distribusi yang intensuif akan sangat mendorong pembelian atas dasar kebiasaan. Hal ini disebabkan frekuensi pembelian yang dilakukan konsumen relatif cukup tinggi sehingga mereka enggan untuk membuang waktu hanya untuk membanding-bandingkan produk di toko lain. Lebih dari itu, untuk jenis barang-barang konvenien penggunaan saluran distribusi yang intensif akan mempunyai dampak yang kuat untuk mengingatkan konsumen.

Berbeda dengan keputusan pembelian yang kompleks, saluran distribusi yang dipergunakan cenderung selektif karena konsumen membutuhkan layanan khusus melalui cara-cara *personal selling*.

Strategi Distribusi yang dilakukan pemasar dalam rangka mempengaruhi Perilaku konsumen adalah:

1. Strategi Struktur Saluran Distribusi

Strategi ini berkaitan dengan penentuan jumlah perantara yang digunakan untuk mendistribusikan barang dari produsen ke konsumen. Alternatif yang dipilih dapat berupa distribusi langsung atau distribusi tidak langsung. Tujuannya untuk mencapai jumlah pelanggan yang optimal

pada waktu yang tepat dan dengan biaya yang rendah namun dapat meraih dan menjaga tingkat pengendalian distribusi tertentu.

Beberapa metode yang digunakan untuk memilih alternatif strategi struktur saluran distribusi, yaitu:

1) Postponement-Speculation Theory
   Mendasarkan pemilihan saluran distribusi pada risiko, ketidakpastian, dan biaya yang dapat timbul dalam transaksi. Penundaan (*postponement*) berarti berupaya mengurangi risiko dengan mencocokkan produksi dengan permintaan actual pelanggan.
2) Goods Approach
   Menyatakan bahwa karakteristik produk yang menentukan metode distribusi yang tepat dan ekonomis
3) Financial Approach
   Keinginan produsen untuk dapat memutuskan harga eceran, outlet distribusi, pelayanan kepada pelanggan, fasilitas penyimpanan, dan iklan.

2. Strategi Cakupan Distribusi

Strategi ini berkaitan dengan jumlah perantara yang ada pada sesuatu wilayah. Tujuannya untuk melayani pasar dengan biaya yang minimal namun bisa menciptakan citra produk yang diinginkan. Strategi ini ada tiga macam dan pemilihan masing-masing strategi mensyaratkan pemahaman pemasar mengenai kebiasaan pembelian pelanggan, tingkat gross margin dan *turnovel*, kemampuan *retailer* dalam memberi jasa dan menjual seluruh lini produk perusahaan serta kelas produk.

a. Distribusi Eksklusif
   Yaitu produsen hanya menuntut satu orang perantara khusus untuk menyalurkan barangnya di wilayah tertentu, dengan syarat perantara tersebut tidak boleh menjual produk produsen lain.
b. Distribusi Intensif
   Yaitu produsen berusaha menyediakan produknya di semua retail outlet yang mungkin memasarkannya.

c. Distribusi Selektif
   Yaitu strategi menempatkan produk perusahaan di beberapa retail outlet saja dalam suatu daerah tertentu.

3. Strategi Distribusi Berganda

Yaitu penggunaan lebih dari satu saluran yang berbeda untuk melayani segmen pelanggan. Tujuannya untuk memperoleh akses yang optimal pada setiap segmen. Penggunaan saluran distribusi ganda ini ada dua jenis yaitu:

a. Saluran komplementer yaitu jika masing-masing saluran menjual produk yang tidak saling berhubungan atau melayani segmen pasar yang tidak saling berhubungan tujuannya untuk mencapai segmen pasar yang tidak dapat dicapai oleh saluran distribusi perusahaan yang sekarang.
b. Saluran kompetitif yaitu jika produk yang sama dijual melalui dua saluran yang berbeda tetapi bersaing satu sama lain. Tujuannya untuk meningkatkan penjualan.

4. Strategi Modifikasi Saluran Distribusi

Adalah strategi mengubah susunan saluran distribusi yang ada berdasarkan evaluasi dan peninjauan ulang. Dengan mengubah susunan saluran distribusi diharapkan perusahaan dapat menjaga sistem distribusi yang optimal pada perubahan-perubahan lingkungan tertentu.

5. Strategi Pengendalian Saluran Distribusi

Adalah menguasai semua anggota dalam saluran distribusi agar dapat mengendalikan kegiatan mereka secara terpusat ke arah pencapaian tujuan bersama.

Adapun Tujuan dari strategi ini adalah:

1. Untuk meningkatkan pengendalian
2. Memperbaiki ketidakefisienan
3. Mengetahui efektifitas biaya melalui kurva pengalaman
4. Mencapai skala ekonomis

Jenis-jenis strategi pengendalian saluran yang biasa digunakan antara lain :

1. Vertical marketing sistem (VMS), yaitu jaringan yang dikelola secara terpusat dan profesional, yang sejak awal didesain untuk mencapai penghematan dalam operasi dan hasil pemasaran yang optimal
2. Horizontal Marketing Sistem (HMS), merupakan jaringan yang berbentuk apabila beberapa perusahaan perantara yang tidak berkaitan menggabungkan sumber daya dan program pemasarannya guna memanfaatkan peluang pasar yang ada, yang dalam hal ini mereka berada dibawah satu manajemen

PERILAKU KONSUMEN DAN STRATEGI DISTRIBUSI

Ada beberapa macam proses afeksi dan kognisi yang berkaitan dengan **Strategi Saluran Distribusi**, yaitu:

A. Citra dan Suasana Toko

1. Citra Toko (*store image*)

Sebagai apa yang dipikirkan konsumen tentang toko. Termasuk di dalamnya adalah persepsi dan sikap yang didasarkan pada sensasi dari rangsangan yang berkaitan dengan toko yang diterima melalui kelima indera. Citra toko biasanya diukur dengan menanyakan kepada konsumen seberapa baik dan seberapa penting berbagai macam aspek dari operasional suatu toko eceran bagi mereka. Dimensi citra toko yang dipelajari: barang dagangan, layanan yang diberikan, jumlah pelanggan, fasilitas fisik, promosi dan kenyamanan juga suasana toko. Dimensi barang dagangan: kualitas, pilihan yang ada, fashion, garansi dan harga. Dimensi layanan yang diberikan: layanan umum, layanan pramuniaga, tingkat keswalayanan, kemudahan penukaran barang dagangan dan layanan pengiriman serta kredit.

2. Suasana Toko (*store atmosphere*)

Terutama melibatkan afeksi dalam bentuk status emosi dalam toko yang mungkin tidak disadari sepenuhnya oleh konsumen ketika sedang berbelanja.

Penelitian Donovan dan Rossiter menyatakan bahwa rangsangan lingkungan mempengaruhi status emosi konsumen yang mana, pada gilirannya akan mempengaruhi perilaku mendekati atau menjauhi konsumen. Perilaku mendekati yaitu gerakan ke arah dan perilaku menjauhi adalah gerakan menjauh dari berbagai macam lingkungan dan rangsangan.

Empat jenis perilaku mendekat atau menjauh berkaitan dengan toko eceran:

a. Penghindaran dan pendekatan fisik, yang dapat dikaitkan dengan keinginan menjadi pelanggan toko pd tingkat mendasar.
b. Penghindaran dan pendekatan eksplanatori, yang dapat dikaitkan dengan pencarian dan eksposur dalam toko pd suatu penawaran yang lebar atau sempit.
c. Penghindaran dan pendekatan komunikasi, yang dapat dikaitkan pd interaksi dengan tenaga penjual serta karyawan.
d. Penghindaran dan pendekatan kinerja dan kepuasan, yang dapat dikaitkan dengan frekuensi berbelanja ulang dan perkuatan jumlah waktu dan uang yang dibelanjakan di dalam toko.

Beberapa dampak suasana toko:

a. Senang (*pleasure*): mengacu pd sejauh mana konsumen merasa senang, suka cita atau puas di dalam toko. Penentu yang sangat kuat dari perilaku pendekatan penghindaran di dalam toko, termasuk di dalamnya perilaku belanja.
b. Bergairah (*arousal*): mengacu pd sejauh mana konsumen merasa meluap-luap, waspada, aktif di dalam toko. Dapat meningkatkan lamanya waktu yang diluangkan di dalam toko serta keinginan untuk berinteraksi dengan pramuniaga.
c. Menguasai (*dominance*): mengacu pada sejauh mana konsumen merasa dikontrol atau bebas berbuat sesuatu di dalam toko.

Rangsangan yang menyebabkan kegairah pertama-tama adalah kenyamanan, pencahayaan yang terang dan musik yang mengalun. Rasa senang dan bergairah mempengaruhi status konsumen dalam:

a. Kegembiraan dalam belanja

b. Waktu yang dipergunakan untuk melihat-lihat dan mendalami apa yang
c. ditawarkan sebuah toko
d. Keinginan untuk berbicara dengan pramuniaga
e. Keinginan untuk membelanjakan lebih banyak uang dari apa yang telah
f. direncanakan sebelumnya.
g. Kecenderungan untuk kembali ke toko tsb.

B. Perilaku Toko

1. Kontak Toko

Antara lain upaya konsumen untuk mencari, bergerak ke dan masuk ke suatu toko. Taktiknya: karnaval di parkiran, pertunjukkan di *departemen store*, penempatan peta dan penunjuk jalan di halaman *yellow* page, kupon toko, diskon dan iklan setempat. Keputusan pemilihan lokasi toko: Sangat dipengaruhi lalu lintas yang padat dan pola para pejalan kaki, yang akan memfasilitasi terjadinya kontak toko, keterlihatan toko dan jaraknya dari konsumen.

2. Loyalitas toko atau *store loyality*

Adalah keinginan dan perilaku berbelanja kembali pelanggan. Sangat dipengaruhi oleh penataan lingkungan, khususnya prasarana toko yang dapat melakukan perkuatan. Proses pembayaran yang cepat, suasana toko yang menyenangkan dan menggairahkan atau barang dagangan yang berkualitas tinggi dengan harga yang bersaing. Taktik perkuatan dan ciri-ciri positif suatu toko semuanya digunakan untuk membangun loyalitas toko.

C. Lingkungan Toko

Bidang keputusan utama dalam pendesainan lingkungan toko yang efektif :

1. Lokasi toko (*store location*)

Lokasi yang baik menjamin tersedianya aspek yang cepat, dapat menarik sejumlah besar konsumen, dan cukup kuat untuk mengubah pola berbelanja dan pembelian konsumen. Keputusan pemilihan lokasi toko

juga mencerminkan komitmen jangka panjang perusahaan dalam jangka panjang perusahaan dalam hal keuangan.

2. Tata letak toko (*store layout*)

Tata letak mempengaruhi faktor-faktor: berapa lama konsumen akan berada dalam toko, berapa banyak produk yang mengalami kontak pandang dengan konsumen dan jalur mana dalam toko yang akan dilalui oleh konsumen.

Jenis tata letak:

a. Tata letak jejaring

Semua gerai dan perlengkapan ditempatkan dengan sudut yang menyiku satu sama lain dan membentuk jalur yang agak ruwet, dimana gerai barang dagangan bertindak sebagai penghalang bagi aliran lalu lalang pembeli.

b. Tata letak aliran bebas.

Barang dagangan dan perlengkapan dikelompokkan ke dalam pola-pola yang memungkinkan konsumen berlalu lalang tanpa struktur yang jelas. Barang dagangan dipisahkan berdasarkan perlengkapan tetap dan tanda-tanda yang ada dalam toko dan konsumen dapat melakukan kontak pandangan dengan semua bagian dari berbagai titik lokasi dalam toko.

3. Rangsangan dalam Toko

Perilaku pembelian biasanya terjadi saat konsumen mengunjungi toko atau tempat belanja. Konsumen melakukan suatu pembelian karena tertarik dengan produk tersebut dan karena adanya stimuli pendorong di dalam toko. Stimuli-stimuli pendorong tersebut merupakan rangsangan agar konsumen melakukan kegiatan pembelian termasuk itu pembelian impulsif atau pembelian tidak terencana. Silvera et, al (2008), mengatakan pembelian impulsif adalah pencapaian tujuan yang bersifat hedonik yang didorong karena adanya kesenangan. Asumsi dari hubungan ini yaitu kegembiraan dan kenyamanan konsumen yang mengakibatkan perilaku pembelian impulsif saat melakukan kegiatan belanja. Menurut Utami (2010) pembelian impulsif adalah pembelian yang terjadi ketika konsumen melihat produk atau merek tertentu, kemudian konsumen menjadi tertarik untuk mendapatkannya, biasanya karena adanya rangsangan yang menarik

dari toko tersebut. Mengoptimalkan rangsangan stimuli dalam toko yang disertai ketanggapan dan keramahan karyawan dalam melayani konsumen tentunya akan meningkatkan perilaku pembelian konsumen. Beberapa pembelian tidak terencana mungkin dapat ditimbulkan oleh rangsangan dalam toko. Perilaku konsumen dalam melakukan pembelian dapat diakibatkan karena adanya rangsangan dan situasi yang menyenangkan dari rangsangan (stimuli) dalam toko. Dengan demikian Strategi Saluran Distribusi yang berkaitan dengan Perilaku Konsumen dapat digambarkan sebagai berikut:

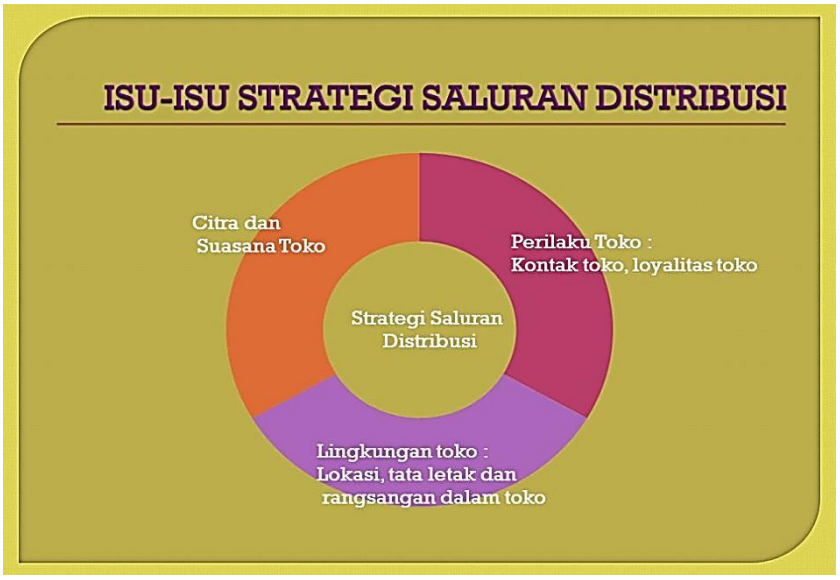

Gambar 11.1: Perilaku Konsumen dan Strategi Saluran Distribusi

JENIS SALURAN DISTRIBUSI

1. Retailing

Retailing merupakan sejumlah kegiatan penjualan barang dan jasa secara langsung kepada konsumen akhir untuk pemakaian pribadi dan rumah tangga, bukan untuk keperluan bisnis.

Ada 4 fungsi utama retailing, yaitu:

- Membeli dan menyimpan barang
- Memindahkan hak milik barang tersebut kepada konsumen akhir
- Memberikan informasi mengenai sifat dasar dan pemakaian barang tersebut
- Memberikan kredit kepada konsumen (dalam kasus tertentu)

Independent Retail

Adalah suatu outlet pengecer yang dimiliki dan dioperasikan secara independen dan tanpa afiliasi Waralaba (*franchising*), yaitu suatu sistem pemasaran atau distribusi barang dan jasa, dimana sebuah perusahaan induk (*franchisor*) memberikan kepada individu atau perusahaan lain (*franchisee*) yang berskala kecil atau menengah, hak-hak istimewa untuk melakukan suatu sistem usaha tertentu dengan cara yang sudah ditentukan, selama waktu tertentu dan di suatu tempat tertentu pula.

2. Wholesaler

Adalah segala kegiatan menjual produk dalam kuantitas besar kepada pembeli non-konsumen akhir untuk tujuan dijual kembali atau untuk pemakaian bisnis. Pedagang besar dapat didefinisikan sebagai perusahan perantara (*intermediary*) yang menghubungkan produsen dengan pedagang eceran. Perusahaan ini membeli barang dari produsen dalam jumlah yang cukup besar dan menjualnya kembali pada para pengecer. Umumnya pedagang besar tidak berhubungan langsung dengan para konsumen. Penjualan pada konsumen hanya merupakan kegiatan sampingan dan biasanya berlaku atas inisiatif konsumen. Penjualan kepada konsumen merupakan sebagian kecil dari keseluruhan nilai penjualan.

Merchant Wholesaler

Adalah perusahaan independen yang mempunyai hak kepemilikan atas barang dagangan yang mereka jual (mereka membelinya terlebih dahulu) dan melakukan hampir semua fungsi *wholeseling*.

3. Broker dan Agen

Adalah perantara yang hanya berfungsi memudahkan transaksi antara penjual dan pembeli, yang karena itu barang yang dijual bukanlah milik mereka.

Kantor pusat dan kantor cabang ritail-produsen jenis ini dimiliki oleh produsen.

1. Kantor pusat dan kantor cabang penjualan, tujuannya adalah agar dapat mengawasi persediaan, penjualan dan promosi.
2. Kantor pembelian

   Strategi distribusi berkenaan dengan penentuan dan manajemen saluran distribusi yang dipergunakan oleh produsen untuk memasarkan barang dan jasa, sehingga produk tersebut dapat sampai kepada konsumen sasaran dalam jumlah dan jenis yang dibutuhkan, pada waktu yang diperlukan, dan ditempat yang tepat.

Secara garis besar terdapat 6 macam strategi distribusi yang dapat digunakan, yaitu:

1. Strategi struktur saluran distribusi
2. Strategi cakupan distribusi
3. Strategi saluran distribusi berganda
4. Strategi modifikasi saluran distribusi
5. Strategi pengendalian saluran distribusi
6. Strategi manajemen konflik dalam saluran distribusi.

Ada beberapa saluran distribusi yang dapat digunakan untuk menyalurkan barang-barang yang ada, baik melalui perantara maupun tidak. Perantara adalah individu lembaga bisnis yang beroperasi di antara produsen dan konsumen atau pembeli industri.

Perantara Saluran Dalam operasinya, perantara saluran melaksanakan berbagai macam fungsi pemasaran, seperti: penyimpanan, pengangkutan, dan sebagainya. Para perantara ini dapat dimasukan ke dalam saluran distribusi bilamana dianggap dapat melaksanakan beberapa kegiatan secara lebih efisien dari pada produsen. Pedagang besar Pedagang besar merupakan salah satu lembaga saluran yang penting, terutama dalam menyalurkan barang konsumsi.

Banyak fungsi-fungsi pemasaran yang mereka lakukan, sehingga pedagang besar ini dapat digolongkan ke dalam:

1. Pedagang besar dengan fungsi penuh yaitu pedagang besar yang melaksanakan seluruh fungsi pemasaran.

2. Pedagang besar dengan fungsi terbatas, yaitu pedagang besar yang hanya melaksanakan suatu atau beberapa fungsi pemasaran. Istilah pedagang besar ini hanya digunakan pada perantara pedagang yang terikat dengan kegiatan perdagangan dalam jumlah besar dan biasanya tidak melayani penjualan eceran kepada konsumen akhir. Jadi, Perdagangan besar merupakan kegiatan yang berkaitan dengan pembelian barang dalam jumlah besar untuk dijual lagi.

Dalam pemasaran pengecer mempunyai peranan yang sangat penting karena berhubungan langsung dengan konsumen akhir. Jenis-jenis pengecer:

a. *General marchandise store* adalah sebuah toko yang menjual berbagai macam barang atau berbagai macam *product line* jenis toko yang dapat dimasukkan kedalam golongan ini adalah toko serba ada.
b. *Single-line Store* adalah penggolongan yang dihubungkan dengan kelompok barang-barang yang dijual.
c. *Specialty store* adalah sebuah toko yang menjual barangnya lebih terbatas, hanya meliputi sebagian dari *product line* saja. Agen seringkali disebut juga pedagang karena mereka ini mempunyai hak milik atas barang-barang yang dipasarkan.

Adapun jenis-jenis agen yang ada antara lain:

1. Agen penjualan, yang mempunyai tugas utama mencarikan pasar bagi produsen.
2. Agen pembelian, yang mempunyai tugas utama mencarikan penyedia/*supplier* bagi para pembeli.
3. Agen pengangkutan, yang mempunyai tugas utama menyampaikan dari penjual kepada pembelinya. Meskipun mereka ini tidak mempunyai hak milik, tetapi mereka ikut secara aktif dalam perdagangan barang yang dihasilkan oleh produsen.

Jumlah Perantara dalam saluran

Dalam hal ini produsen mempunyai tiga alternatif yang dapat ditempuhnya yaitu:

1. Distribusi Intensif merupakan suatu strategi yang digunakan oleh perusahaan dengan menggunakan sebanyak mungkin penyalur untuk mencapai konsumen, agar kebutuhan mereka cepat terpenuhi.
2. Distribusi Selektif merupakan suatu strategi yang digunakan oleh perusahaan dengan menggunakan sejumlah pedagang besar dan atau pengecer terbatas dalam daerah geografis tertentu. Dalam hal ini perusahaan berusaha memilih penyalur yang betul-betul baik dan mampu melaksanakan fungsinya.
3. Distribusi Eksekutif merupakan suatu strategi yang digunakan oleh perusahaan yang hanya menggunakan satu pedagang besar atau pengecer di daerah pasar tertentu. Jadi, produsen hanya menjual barangnya kepada suatu pedagang besar atau kepada satu pengecer saja. Distribusi fisik Istilah distribusi fisik dipakai untuk menggambarkan luasnya kegiatan pemindahan barang ke tempat tertentu pada saat tertentu.

Pada pokoknya dua masalah penting yang terdapat dalam kegiatan distribusi fisik ini adalah: 1. Pengangkutan. 2. Penyimpanan.

Strategi Distribusi harus menjamin ketersediaan produk dimana konsumen dapat membelinya, bagaimana dan dimana konsumen lebih suka membelinya, adalah tujuan dari pemilihan jalur distribusi. Keputusan yang keliru dalam pemilihan jalur dapat menyebabkan terhambatnya pasokan atau menyebabkan kebingungan konsumen ketika akan membeli barang. Hal ini dapat menyebabkan konsumen mencari alternatif barang lain yang lebih mudah didapat. Dengan demikian membuat strategi distribusi yang tidak tepat akan mempengaruhi perilaku konsumen dalam membeli.

BAB 12

Budaya

TOPIK PEMBAHASAN
Pengertian Budaya
Perilaku Konsumen dan Budaya
Perilaku Konsumen dan Kelas Sosial
Perilaku Konsumen dan Keluarga
Perilaku Konsumen dan Faktor Psikologis
Budaya Global

PENGERTIAN BUDAYA

Budaya

Kebudayaan berasal dari bahasa Sansekerta yaitu *buddhayah*, yang merupakan bentuk jamak dari *buddhi* (budi atau akal) diartikan sebagai hal-hal yang berkaitan dengan budi dan akal manusia. Dalam bahasa Inggris, kebudayaan disebut culture, yang berasal dari kata Latin Colere, yaitu mengolah atau mengerjakan. Bisa diartikan juga sebagai mengolah tanah atau bertani. Kata culture juga kadang diterjemahkan sebagai "kultur" dalam bahasa Indonesia.

Kebudayaan didefinisikan sebagai kompleks simbol dan barang-barang buatan manusia (*artifacts*) yang diciptakan oleh masyarakat tertentu dan diwariskan dari generasi satu ke generasi yang lain sebagai faktor penentu *(determinants*) dan pengatur (*regulator*) perilaku anggotanya (Setiadi, 2003).

Budaya adalah seperangkat pola perilaku yang secara sosial dialirkan secara simbolis melalui bahasa dan cara-cara lain pada anggota dari masyarakat tertentu (Wallendorf & Reilly, Mowen, 1995).

Budaya (*culture*) sebagai makna yang dimiliki bersama oleh (sebagian besar) masyarakat dalam suatu kelompok sosial (Peter & Olson, 2000).

Culture is that complex whole that includes knowledge, belief, art, morals, law, custom, and any other capabilities and habits acquired by man as a member of society (Loudan & Della Bitta, 1993).

Budaya mengacu pada seperangkat nilai, gagasan, artefak dan simbol bermakna lainnya yang membantu individu berkomunikasi, membuat tafsiran, dan melakukan evaluasi sebagai anggota masyarakat (Angel, Blackwell & Miniard, 1994).

Kebudayaan adalah faktor penentu keinginan dan perilaku seseorang yang paling mendasar. Dengan kata lain faktor budaya merupakan faktor paling utama dalam perilaku pengambilan keputusan dan perilaku pembelian. Menurut suatu analisis, lahirnya masyarakat konsumsi pertama kali muncul di Inggris pada abad ke XVII ketika ada bebarapa kejadian penting yang berlangsung. Pengaruh budaya dapat

mempengaruhi berbagai makna budaya dalam masyarakat dalam suatu proses yang berkesinambungan dan timbal balik yang hampir mirip dengan analisis roda konsumen. Budaya konsumsi yang muncul juga dipengaruhi oleh strategi pemasaran, konsumsi massal meningkat sejalan dengan semakin banyaknya orang yang memiliki pendapatan. Kejadian yang kompleks di awal terbentuknya masyarakat konsumsi modern menunjukkan pentingnya budaya dalam upaya memahami perilaku konsumen.

Dalam sudut pandang perilaku konsumen, relevansi studi tentang budaya ada dua tahap, yaitu:

Pertama, budaya suatu masyarakat selalu berkembang atau berubah. Perubahan ini membawa dampak pada perilaku anggota masyarakat tersebut dan akan membawa pengaruh pada perilaku mereka sebagai konsumen.

Kedua, untuk produk-produk yang sudah menjangkau multinasional, masalah perbedaan budaya pada setiap negara harus dipahami dengan saksama agar komunikasi dan pemasaran produk dapat diadaptasi sesuai budaya setempat

Konsumen adalah makhluk sosial, yaitu makhluk yang hidup bersama dengan orang lain, berinteraksi dengan sesamanya. Orang-orang sekeliling inilah yang disebut sebagai lingkungan sosial konsumen. Konsumen saling berinteraksi satu sama yang lain, saling mempengaruhi dalam membentuk perilaku, kebiasaan, sikap, kepercayaan dan nilai-nilai yang dianggap penting. Salah satunya unsur lingkungan sosial adalah budaya.

Budaya merupakan segala nilai, pemikiran, simbol, yang mempengaruhi perilaku, sikap, kepercayaan, dan kebiasaan seseorang dan masyarakat. Budaya bukan hanya bersifat abstrak atau khayalan tetapi bisa berbentuk objek material seperti rumah, kendaraan, peralatan elektronik, pakaian, indang-undang, makanan, minuman, musik, teknologi, dan bahasa. Menurut Peter dan Olson (1999), arti-makna budaya adalah jika sebagian besar dari orang yang berada di dalam sebuah kelompok sosial memiliki pemahaman mendasar yang sama terhadap makna tersebut.

PERILAKU KONSUMEN DAN BUDAYA

Engel, Blackwell dan Miniard (2000) menyebutkan perilaku yang sangat dipengaruhi oleh budaya , yaitu : Kesadaran diri dan ruang (*sense of self and space*).

1. Komunikasi dan bahasa.
2. Pakaian dan penampilan.
3. Makanan dan kebiasaan makan.
4. Waktu dan kesadaran akan waktu.
5. Hubungan keluarga, organisasi, dan lembaga pemerintah.
6. Nilai dan norma.
7. Kepercayaan dan sikap.
8. Proses mental dan belajar.
9. Kebiasaan kerja.

Kebudayaan adalah suatu faktor penentu keinginan dan perilaku seseorang, terutama dalam perilaku pengambilan keputusan dan perilaku pembelian. Pada saat yang bersamaan muncul revolusi kebudayaan, di mana masyarakat secara bertahap berubah dari masyarakat agraris menjadi masyarakat yang kekotaan, karena dengan berpindahnya ke perkotaan maka budaya mereka berubah sehingga berkembanglah tata nilai baru dan pola kehidupan yang baru akibat pekerjaan yang berbeda. Tidak hanya orang yang kaya saja bahkan orang yang biasa juga merasa perlu membeli produk yang dapat memuaskan kebutuhan budaya baru, seperti munculnya perbedaan status yang makin menonjol di kalangan masyarakat perkotaan.

Makna budaya diciptakan oleh masyarakat melalui interaksi sosial mereka. Pembangunan makna budaya terlihat dalam tingkatan kelompok yang lebih kecil misalnya bagaimana mode busana yang disebut "nge-*trend*" pada mahasiswa sampai akhir tahun ini? *Accessories* apa yang sering mereka gunakan? Sedangkan di lingkungan makro makna itu dipengaruhi oleh institusi budaya seperti pemerintah, organisasi keagamaan, pendidikan, dan juga perusahaan semuanya dapat terlibat dalam pembangunan makna budaya. Dengan demikian masyarakat sebagai konsumen menunjukkan pentingnya budaya dalam memahami perilaku konsumen. Aspek-aspek budaya yang penting dapat diidentifikasi sehingga

dapat digunakan sebagai dasar untuk memahami bagaimana hal tersebut dapat mempengaruhi konsumen dan dapat digunakan dalam mengembangkan strategi pemasaran yang lebih efektif.

Sub-Budaya

Setiap budaya terdiri sub budaya yang lebih kecil yang memberikan lebih banyak ciri-ciri dan sosialisasi khusus bagi anggotanya. Sub budaya terdiri dari bangsa, agama, kelompok ras, dan daerah geografis. Banyak sub budaya yang membentuk segmen pasar penting dengan merancang produk dan program pemasaran yang disesuaikan dengan kebutuhan konsumen. Suatu perusahaan membuat produk sesuai dengan daerah dimana produk tersebut dipasarkan (Kotler dan Keller, 2007). Menurut Solomon (2004), sub budaya terdiri dari anggota yang memiliki kesamaan kepercayaan dan pengalaman yang membedakan anggota tersebut dari yang lain. Anggota ini bisa didasarkan dari kesamaan umur, ras, latar belakang suku, atau tempat tinggal. Setiap suku memiliki keinginan dan kebutuhan yang berbeda, seperti dalam menentukan suatu produk, memilih tempat wisata, perilaku politik serta keinginan untuk mencoba produk baru. Dalam segi umur pun juga mempengaruhi dalam perilaku konsumsi. Menurut Schifman dan Kanuk (2008), sub budaya membagi keseluruhan masyarakat menjadi berbagai macam variabel sosiobudaya dan demografis seperti kebangsaan, agama, lokasi geografis, ras, usia, gender, dan bahkan status pekerjaan. Para anggota sub budaya tertentu mempunyai nilai – nilai, kepercayaan, dan kebiasaan yang membedakan anggota sub budaya tersebut dari anggota lain dalam masyarakat yang sama.

Berdasarkan analisis dari bagian-bagian sub-budaya, menunjukkan bahwa sebenarnya ada variabel yang terbentuk dari sub-budaya demografis yang menjelaskan karakteristik suatu populasi dan dikelompokkan kedalam karakteristik yang sama.

Variabel yang termasuk kedalam demografis, adalah:

a. Sub Etnis Budaya.
b. Sub Budaya-agama.
c. Sub Budaya Geografis dan Regional.

d. Sub Budaya Usia.
e. Sub Budaya Jenis Kelamin.

a. Sub Etnis Budaya

Ada tiga faktor yang menentukan corak hubungan antar kelompok etnis dalam suata masyarakat majemuk: (1) kekuasaan (*power*) ; (2) persepsi (*perception*) ; dan (3) tujuan (*purpose*). Kekuatan merupakan faktor yang utama (*primary*) dalam menetukan situasi hubungan antar etnis tersebut, sedangkan faktor-faktor lainnya ditentukan oleh faktor utama ini. Kelompok etnis yang memegang kekuasaan disebut juga sebagai *dominan-group* atau kelompok dominan yang banyak menentukan "aturan permainan" dalam masyarakat majemuk tersebut. Tetapi, kelompok ini sangat jarang merasa sebagai salah satu dari sekian kelompok etnis masyarakat di mana mereka berada (Royce: 1982).

b. Sub Budaya-agama.

Karena bervariasi dan pluraris serta sifatnya yang pribadi membuat kelompok agama mempunyai pengaruh penting bagi konsumsi suatu masyarakat, kelompok keagamaan akan memperlihatkan preferensi dan tabu yang spesifik. Pemasar hendaknya dapat memperhatikan secara saksama preferensi dan tabu yang spesifik atas barang yang dihasilkan karena akan mempengaruhi perilaku pembeli dari sub- budaya kelompok keagamaan yang dimaksud.

Bagi pemasar di Indonesia, dimana mayoritas penduduknya beragama Islam mengharuskan mereka untuk mendapatkan sertifikasi halal untuk setiap produk yang berhubungan dengan makanan. Konsumen yang beragama Islam lebih cenderung memperhatikan kehalalan suatu produk, sebelum dia membeli produk tersebut, seperti perusahaan yang memproduksi Ajinomoto yang beberapa waktu lalu mempromosikan produknya secara gencar mengenai kehalalan produknya Di Bali yang sebagian besar penduduknya beragama Hindu, mengharuskan seorang pemasar untuk tidak memasarkan produk makanan yang mengandung daging sapi. Bagi pemeluk agama Budha dan agama Kristen Advent yang tidak mengkonsumsi daging merupakan pasar tersendiri bagi seorang pemasar, misalnya dengan membuka rumah makan/restoran vegetarian.

c. Sub Budaya Geografis dan Regional.

Daerah geografis suatu negara kadang mengembangkan budayanya sendiri. Daerah barat daya Amerika Serikat dikenal karena gaya hidup kasual yang menonjolkan busana yang nyaman, hiburan luar rumah, dan olahraga yang aktif dan juga tampak lebih inovatif ke arah produk baru seperti bedak kosmetisbila dibandingkan dengan sifat konservatif dan malu-malu yang mencirikan beberapa daerah negara tersebut. Di Indonesia masyarakat perkotaan/kota besar pada umumnya menyukai jenis hiburan yang berhubungan dengan alam, lain halnya dengan masyarakat yang tinggal di daerah kabupaten atau kota kecil yang lebih memilih berlibur ke kota. Selain gaya hidup iklim juga menghasilkan suatu inti dari nilai-nilai di dalam suatu daerah geografis. Contohnya, Indonesia ada daerah-daerah tertentu yang iklimnya agak dingin, seperti daerah Jawa barat (lembang), perusahaan juga harus menyesuaikan produk apa yang sesuai untuk di pasarkan di daerah tersebut, misalnya baju/ pakaian hangat (sweater).

Di Indonesia misalnya untuk produk mobil, pada daerah indonesia bagian barat khususnya daerah Sumatera yang masyarakatnya yang sebagian besar berusaha di bidang perkebunan lebih memilih dan mengutamakan menggunakan kendaraan jenis “jeep”. Di kota-kota besar seperti Jakarta dan Bandung saat ini masyarakat lebih memilih menggunakan mobil dengan ukuran kecil, pemasaran dalam hal ini Suzuki memasarkan mobil dengan nama Karimun dan Daihatsu dengan merek Ceria. Untuk wilayah Indonesia bagian timur khususnya daerah Papua yang masyarakatnya secara ekonomi masih kurang dibandingkan dengan masyarakat daerah lain, maka jenis kendaraan roda dua akan lebih diminati.

d. Sub-Budaya Usia

Kelompok usia dapat juga dianalisis sebagai sebuah sub-budaya karena sering memiliki nilai dan perilaku yang berbeda, namun pemasaran harus berhati-hati dalam mensegmen konsumen jika didasarkan pada usia mereka yang sebenarnya, karena sebagian konsumen dewasa merasa mereka masih muda, sebaliknya ada pula konsumen remaja yang menganggap dirinya sudah dewasa, hal semacam diatas dapat ditemukan

misalnya dalam pernyataan" saya merasa masih muda", "saya tidak menyadari bahwa saya sudah tua" atau "saya merasa sudah cukup dewasa", pernyataan seperti di atas membuat seorang pemasar harus menganalisis" usia subjektif" atau " usia kognitif" (usia yang dianggap sebagai usia yang dapat bagi diri pribadi seseorang), namun tetap mengutamakan usia kronologi atau usia nyata.

e. Sub-Budaya Jenis Kelamin

Untuk beberapa tujuan pemasaran, perbedaan jenis kelamin mungkin cukup signifikan untuk memandang kedua jenis kelamin sebagai suatu sub-budaya yang berbeda. Kepemilikan produk dipandang oleh sebagian pria sebagai cara untuk mendominasi dan mengungkapkan kekuasaan atas orang lain, membedakan dirinya dari orang lain dan mungkin bentuk terselubung dari agresi terhadap orang lain. Wanita, sebaliknya, cenderung menilai tinggi barang milik yang dapat memperkuat hubungan personal dan sosial. Sebagian pemasar melihat bahwa sangat bermanfaat untuk mengembangkan strategi pemasaran yang berbeda untuk sub-budaya pria dan wanita. Misal: Samsung yang mengeluarkan produk *handphone* yang diberi nama Samsung Queen A-400 yang dikhususkan untuk wanita dan Samsung Blue Cool yang dikhususkan untuk pria, Mie instans yang bermerek Cinta Mie yang mengandung Vitamin E untuk kulit (kecantikan) diprioritaskan untuk para wanita.

Dalam tinjauan sub-budaya terdapat beberapa konteks penilaian seperti:

a. Afeksi dan Kognisi.

Penilaian Afeksi dan Kognisi merupakan penilaian terhadap suka atau tidak suka, perasaan emosional yang tindakannya cenderung ke arah berbagai objek atau ide serta kesiapan seseorang untuk melakukan tindakan atau aktivitas.

b. Perilaku.

Perilaku merupakan suatu bentuk kepribadian yang dapat diartikan bentuk sifat-sifat yang ada pada diri individu, yang ditentukan oleh faktor internal (motif, IQ, emosi, dan cara berpikir) dan faktor eksternal (lingkungan fisik, keluarga, masyarakat, sekolah, dan lingkungan alam).

c. Faktor Lingkungan.

Prinsip teori Gestalt ialah bahwa keseluruhan lebih berarti daripada sebagian-bagian. Sedangkan teori lapangan dari Kurt Lewin berpendapat tentang pentingnya penggunaan dan pemanfaatan lingkungan.

Berdasarkan teori Gestalt dan lapangan bahwa faktor lingkungan merupakan kekuatan yang sangat berpengaruh pada perilaku konsumen.

PERILAKU KONSUMEN DAN KELAS SOSIAL

Kelas Sosial

Pengertian kelas sosial oleh para ahli sudah di definisikan secara gambling. Pengertian kelas sosial adalah pembagian kelas dalam masyarakat berdasarkan kriteria tertentu, baik menurut agama, pendidikan, status ekonomi, keturunan dan lain-lain. Setiap masyarakat senantiasa mempunyai penghargaan tertentu dalam masyarakat yang bersangkutan dan setiap masyarakat pasti mempunyai atau memiliki sesuatu yang dihargainya. Sesuatu yang dihargai inilah sesungguhnya merupakan embrio atau bibit yang menumbuhkan adanya sistem berlapis-lapis, di dalam masyarakat itu. Penghargaan yang lebih tinggi terhadap hal-hal tertentu, akan menempatkan hal tersebut pada kedudukan yang lebih tinggi dari hal-hal lainnya.

Biasanya barang yang di hargai itu berupa uang, benda-benda yang bersifat ekonomi, tanah, kekuasaan, ilmu pengetahuan, dan penghargaan yang lebih tinggi di masyarakat tersebut seperti keturunan dari keluarga yang terhormat atau pangkat. Jika ada sekelompok kecil dari masyarakat yang memiliki barang-barang berharga itu dalam jumlah yang besar, maka masyarakat umumnya menganggap mereka sebagai kelompok atau golongan yang berada pada lapisan atas. Sebaliknya dengan mereka yang memiliki sedikit sekali atau hampir tidak memiliki barang sesuatu yang berharga itu, punya kedudukan yang rendah di mata masyarakat.

Sistem berlapis-lapis ini dalam sosiologi dikenal sebagai “Social Stratification”, yang berasal dari kata Stratum yang kalau jamaknya strata dan biasanya lebih dikenal dengan istilah lapisan atau yang biasa disebut dengan kelas sosial. Istilah lapisan yang terdapat dalam suatu masyarakat

telah ada sejak manusia mengenal adanya kehidupan bersama di dalam suatu organisasi sosial. Lapisan masyarakat mula-mula didasarkan pada perbedaan seks, perbedaan pemimpin dan yang dipimpin, golongan non budak dan golongan budak, pembagian kerja dan pembedaan masyarakat berdasarkan kekayaan.

Namun istilah kelas juga tidak selalu mempunyai arti yang sama, walaupun pada hakikatnya mewujudkan sistem kedudukan-kedudukan yang pokok dalam masyarakat. Penjumlahan kelas-kelas dalam masyarakat disebut *class system*. Artinya, semua orang dan keluarga yang sadar akan kedudukan mereka itu diketahui dan diakui oleh masyarakat umum. Kelas sosial dapat didefinisikan sebagai suatu strata (lapisan) orang-orang yang berkedudukan sama dalam kontinum (rangkaian kesatuan) status sosial.

Adapun definisi dari kelas sosial menurut para ahli sosiologi ialah:

1. Menurut Pitrim A. Sorokin yang dimaksud dengan kelas sosial adalah "Pembedaan penduduk atau masyarakat ke dalam kelas-kelas secara bertingkat (hierarchis). Dimana perwujudannya adalah lapisan-lapisan atau kelas-kelas tinggi, sedang, ataupun kelas-kelas yang rendah".
2. Menurut Peter Beger mendefinisikan kelas sebagai "*a type of stratification in which one's general position in society is basically determined by economic criteria*" seperti yang dirumuskan Max dan Weber, bahwa konsep kelas dikaitkan dengan posisi seseorang dalam masyarakat berdasarkan kriteria ekonomi, maksudnya disini adalah bahwasanya pembedaan kedudukan seseorang dalam masyarakat berdasarkan kriteria ekonomi. Yang mana apabila semakin tinggi perekonomian seseorang maka semakin tinggi pula kedudukannya, dan bagi mereka perekonomiannya bagus (berkecukupan) termasuk kategori kelas tinggi (*high class*), begitu juga sebaliknya bagi mereka yang perekonomiannya cukup bahkan kurang, mereka termasuk kategori kelas menengah (*middle class*) dan kelas bawah (*lower class*).
3. Jeffries mendefinisikan kelas sosial merupakan "*social and economic groups constituted by a coalesence of economic, occupational, and educational bonds*". Maksudnya adalah bahwa

konsep kelas melibatkan perpaduan antara ikatan-ikatan. Yang diantaranya adalah ekonomi, pekerjaan dan pendidikan. Yang mana ketiga dimensi tersebut saling berkaitan. Jeffries mengemukakan bahwa ekonomi bukanlah satu-satunya dasar yang dijadikan pedoman untuk mengklasifikasikan adanya kelas sosial, akan tetapi ketiga dimensi diatas mempunyai keterikatan yang erat. Seperti contoh orang yang mempunyai ekonomi yang bagus (kaya) belum tentu mempunyai pendidikan yang bagus (sarjana). Menurut Jeffries pendidikan dan pekerjaan juga merupakan aspek penting dari kelas, karena pendidikan sering menjadi prasyarat untuk seseorang mendapatkan pekerjaan yang layak.

4. Bernard Barber mendefinisikan kelas sosial sebagai himpunan keluarga-keluarga. Menurutnya, bahwa kedudukan seorang anggota keluarga dalam suatu anggota kelas terkait dengan kedudukan anggota keluarga lain. Bilamana seorang kepala keluarga atau anggota keluarga menduduki suatu status tinggi maka status anggota keluarga yang lain akan mendapatkan status yang tinggi pula. Sebaliknya apabila status kepala keluarga mengalami penurunan maka menurun pula status anggota keluarganya.

Dari beberapa definisi yang dikemukakan para ahli sosiologi diatas dapat diambil kesimpulan bahwa kelas sosial adalah pembedaan penduduk atau masyarakat ke dalam kelas-kelas secara bertingkat (*hierarchis*), yang mana terjadinya pembedaan kelas dalam masyarakat tersebut didasarkan pada faktor ekonomi, pendidikan, pekerjaan dan keterkaitan status (jabatan) seorang anggota keluarga dengan status anggota keluarga yang lain, bilamana jabatan kepala keluarga naik, maka status anggota keluarga yang lain ikut naik pula. Perwujudannya adalah lapisan-lapisan atau kelas-kelas tinggi, sedang, ataupun kelas-kelas yang rendah.

Adapun faktor yang menyebabkan seseorang tergolong kedalam suatu kelas sosial tertentu yang dapat mempengaruhi perilaku konsumen untuk membeli produk adalah:

1. **Kekayaan dan penghasilan**

Uang diperlukan pada kedudukan kelas sosial atas. Untuk dapat memahami peran uang dalam menentukan kelas sosial, kita harus menyadari bahwa pada dasarnya kelas sosial merupakan suatu cara hidup. Diperlukan banyak sekali uang untuk dapat hidup menurut cara hidup orang berkelas sosial atas.

Mereka mampu membeli rumah mewah, mobil, pakaian, dan peralatan perabot rumah yang berkelas dan harganya mahal, namun tidak saja hanya berdasarkan materi akan tetapi cara bersikap juga menentukan kelas sosial mereka. Uang juga memiliki makna yang lain, misalnya penghasilan seseorang yang diperoleh dari investasi lebih memiliki prestise daripada penghasilan yang diperoleh dari tunjangan pengangguran. Penghasilan yang diperoleh dari pekerjaan profesional lebih berfungsi daripada penghasilan yang berwujud upah pekerjaan kasar. Sumber dan jenis penghasilan seseorang inilah yang memberi gambaran tentang latar belakang keluarga dan kemungkinan cara hidupnya.

Jadi, uang memang merupakan determinan kelas sosial yang penting, hal tersebut sebagian disebabkan oleh perannya dalam memberikan gambaran tentang latar belakang keluarga dan cara hidup seseorang.

2. **Pekerjaan**

Pekerjaan merupakan determinan kelas sosial lainnya. Pekerjaan juga merupakan aspek kelas sosial yang penting, karena begitu banyak segi kehidupan lainnya yang berkaitan dengan pekerjaan. Jika dapat mengetahui jenis pekerjaan seseorang, maka kita bisa menduga tinggi rendahnya pendidikan, standar hidup, teman bergaul, jam bekerja, dan kebiasaan sehari-harinya. Kita bahkan bisa menduga selera bacaan, selera tempat berlibur, standar moral dan orientasi keagamaannya. Dengan kata lain, setiap jenis pekerjaan merupakan bagian dari cara hidup yang sangat berbeda dengan jenis pekerjaan lainnya.

Keseluruhan cara hidup seseoranglah yang pada akhirnya menentukan pada kelas sosial mana orang itu digolongkan. Pekerjaan merupakan salah satu indikator terbaik untuk mengetahui cara hidup

seseorang. Oleh karena itu juga pekerjaan merupakan salah satu indikator terbaik untuk mengetahui kelas sosial seseorang.

3. Pendidikan

Pendidikan merupakan hal yang sangat berpengaruh terhadap lahirnya kelas sosial di masyarakat, hal ini disebabkan karena apabila seseorang mendapatkan pendidikan yang tinggi maka memerlukan biaya dan motivasi yang besar, kemudian jenis dan tinggi- rendahnya pendidikan juga mempengaruhi jenjang kelas sosial. Pendidikan juga bukan hanya sekadar memberikan keterampilan kerja, tetapi juga melahirkan perubahan mental, selera, minat, tujuan, etiket, cara berbicara hingga perubahan dalam keseluruhan cara hidup seseorang.

Kelompok Acuan

Kelompok Acuan merupakan kumpulan dua atau lebih orang yang saling berinteraksi untuk mencapai tujuan yang sama.

Kelompok mempengaruhi proses pembelian dengan dua cara:

1. Kelompok mempengaruhi pembelian yang dibuat oleh seorang konsumen
2. Anggota-anggota kelompok seringkali membuat keputusan bersama-sama.

Kelompok acuan adalah seorang individu atau sekelompok orang yang secara nyata mempengaruhi perilaku seseorang. Kelompok acuan digunakan seseorang sebagai dasar untuk perbandingan atau sebuah referensi dalam membentuk respons afektif dan kognitif dan perilaku dan akan memberikan standar dan nilai yang akan mempengaruhi perilaku seseorang.

Dalam perspektif pemasaran, kelompok acuan adalah kelompok yang berfungsi sebagai referensi bagi seseorang dalam keputusan pembelian dan konsumsi.

Jenis-jenis kelompok acuan :

1. Kelompok formal dan informal
   a. Kelompok formal : kelompok yang memiliki struktur organisasi secara tertulis dan keanggotaan yang terdaftar secara resmi
   b. Kelompok informal : kelompok yang tidak memiliki struktur organisasi secara tertulis dan resmi, sifat keanggotaan tidak tercatat.
2. Kelompok primer dan sekunder
   a. Kelompok primer : kelompok dengan keanggotaan yang terbatas, interaksi antaranggota secara langsung tatap muka, memiliki ikatan emosional antara anggota dan adanya kesamaan dalam nilai dan sikap serta perilaku.
   b. Kelompok sekunder : kelompok yang memiliki ikatan yang lebih longgar dari kelompok primer, antar anggota kelompok memiliki pengaruh kecil terhadap anggota lainnya.
3. Kelompok aspirasi dan disosiasi
   a. Kelompok aspirasi : kelompok yang memperlihatkan keinginan untuk mengikuti norma, nilai atau perilaku orang lain yang dijadikan kelompok acuannya.
   b. Kelompok disosiasi : seseorang atau kelompok yang berusaha untuk menghindari asosiasi dengan kelompok acuan.

Tiga macam pengaruh kelompok acuan :

a. Pengaruh normatif : pengaruh dari kelompok acuan terhadap seseorang melalui norma-norma sosial yang harus dipatuhi dan diikuti. Pengaruh normatif akan semakin kuat terhadap seseorang untuk mengikuti kelompok acuan jika ada tekanan kuat untuk mematuhi norma-norma yang ada, penerimaan sosial sebagai motivasi kuat, dan produk dan jasa yang dibeli akan terlihat sebagai simbol dari norma sosial.
b. Pengaruh ekspresi nilai : kelompok acuan akan mempengaruhi seseorang melalui fungsinya sebagai pembawa ekspresi nilai.

c. Pengaruh informasi : kelompok acuan akan mempengaruhi pilihan produk atau merek dari seseorang konsumen karena kelompok acuan tersebut sangat dipercaya sarannya karena ia memiliki pengetahuan dan informasi yang lebih baik.

Beberapa kelompok acuan yang terkait dengan konsumen :

a. Kelompok persahabatan
b. Kelompok belanja
c. Kelompok kerja
d. Kelompok atau masyarakat maya
e. Kelompok pegiat konsumen

Beberapa kelompok acuan yang digunakan dalam komunikasi pemasaran:

1. Ahli atau pakar
2. Orang biasa
3. Para eksekutif dan karyawan
4. Karakter dagang atau juru bicara
5. Penguatan lainnya sebagai kelompok acuan (HALAL dari MUI, tanda persetujuan dari suatu lembaga)

Seorang konsumen akan meminta pendapat dari seseorang jika salah satu kondisi berikut terpenuhi (Engel, Blackwell dan Miniard 1995) :

a) Konsumen tidak memiliki informasi yang cukup untuk mengambil keputusan
b) Produk adalah rumit dan sulit dievaluasi dengan kriteria yang objektif
c) Konsumen tidak mempunyai kemampuan untuk mengevaluasi produk atau jasa walaupun telah diberikan informasi yang cukup
d) Sumber informasi lain dianggap memiliki kredibilitas rendah
e) Orang yang berpengaruh lebih mudah dihubungi daripada sumber lainnya.

PERILAKU KONSUMEN DIPENGARUHI KELUARGA

Keluarga memiliki pendapatan rata-rata yang lebih tinggi dibandingkan dengan rumah tangga karena jumlah yang lebih banyak dari individu yang bekerja di dalam keluarga. Untuk keluarga maupun rumah tangga, keempat variabel struktural yang paling memberi dampak pada keputusan pembelian dan yang demikian paling menarik bagi pemasar adalah usia kepala rumah tangga atau keluarga, status perkawinan, kehadiran anak, dan status pekerjaan.

Keluarga sama dengan perusahaan, jadi keluarga adalah organisasi yang terbentuk untuk mencapai fungsi tertentu yang lebih efektif dibandingkan individu yang hidup sendiri. Fungsi yang paling jelas bahwa dua orang dapat mencapai lebih baik daripada satu orang adalah mempunyai anak. Walaupun analisis konsumen mungkin tidak mempunyai opini mengenai apakah keluarga harus mempunyai anak atau tidak. Konsekuensi ekonomi dengan hadirnya anak menciptakan struktur permintaan akan pakaian, makanan, perabot rumah, perawatan kesehatan, pendidikan dan produk lain. Anak di dalam keluarga dapat menyebabkan menurunnya permintaan akan produk lain, seperti perjalanan, restoran, pakaian orang dewasa, dan banyak barang yang bebas pilih.

Pengaruh keluarga sangat berperan penting dalam pengambilan keputusan dalam pembelian produk untuk kebutuhan keluarga. Kebutuhan keluarga didasarkan pada umur dan jenis kelamin anggota kelompok dalam keluarga. Dengan pertimbangan ini perlu memperhatikan siapa-siapa yang menjadi pengambilan keputusan dalam membeli keperluan rumah tangga. Pengambil keputusan ini akan mempengaruhi:

a. *Iklan* — Ciri-ciri pembuatan keputusan keluarga mempengaruhi isi pesan iklan. Jika istri atau suami dalam pembuatan keputusan, pesan iklan harus diarahkan untuk memenuhi kelompok dominan tersebut. Masalah strategi yang lebih sulit muncul ketika keputusan dibuat bersama. Apakah seharusnya iklan diarahkan kepada suami atau istri, atau seharusnya satu iklan didesain untuk menarik kedua-duanya.

b. Media —— Pemilihan media seharusnya didasarkan pada siapa yang lebih terlibat dalam pengambilan keputusan. Jika misalnya istri lebih dominan dalam pengambilan keputusan, yang berarti dia lebih terlibat daripada suami, maka media untuk menampilkan iklan juga harus media yang berorientasi pada perempuan dewasa.
c. Pengembangan Produk — Persoalan yang muncul dalam masalah pengembangan produk adalah apakah produk yang dikembangkan hanya untuk satu anggota keluarga saja atau justru meliputi seluruh keluarga. Dalam pengembangan produk, terutama yang berkaitan dengan produk untuk anak-anak, seharusnya desain produk, terutama yang berkaitan dengan produk tidak berdasarkan pada selera si anak, (anak tidak-belum mempunyai pilihan yang tepat dan biasanya pengaruh ibu lebih besar) tetapi mendasarkan pada perspektif dan selera ibu.
d. Penetapan Harga — Strategi harga mungkin juga dipengaruhi oleh identifikasi pembuat keputusan. Artinya, harga yang ditentukan untuk suatu produk, harus mempertimbangkan tanggapan pengambil keputusan pembelian. Suami biasanya menentukan berapa jumlah uang yang harus dikeluarkan untuk mobil, sedangkan istri lebih banyak menentukan dalam pembelian peralatan rumah tangga. Dengan demikian, pemasar dalam menentukan harga mobil atau harga peralatan rumah tangga harus memperhatikan tingkat sensitivitas suami atau istri.
e. Distribusi — Sifat-sifat pembuatan keputusan keluarga mungkin juga mempengaruhi strategi distribusi. Jika keputusan dibuat secara bersama, toko-toko membutuhkan jam buka lebih lama untuk mengakomodasi suami atau istri. Orientasi produk untuk masing-masing anggota keluarga, membutuhkan peralatan display yang terpisah.

Peranan dan Status

Berdasarkan karakteristik Stratifikasi sosial, dapat kita temukan beberapa pembagian kelas atau golongan dalam masyarakat. Istilah kelas memang tidak selalu memiliki arti yang sama, walaupun pada hakikatnya

mewujudkan sistem kedudukan yang pokok dalam masyarakat. Pengertian kelas sejalan dengan pengertian lapisan tanpa harus membedakan dasar pelapisan masyarakat tersebut. Peran sosial mempunyai arti yang relatif lebih banyak dipakai untuk menunjukkan lapisan sosial yang didasarkan atas kriteria ekonomi.

Status sosial timbul karena adanya perbedaan dalam penghormatan dan status sosialnya. Contoh, seorang anggota masyarakat dipandang terhormat karena memiliki status sosial yang tinggi, dan seorang anggota masyarakat dipandang rendah karena memiliki status sosial yang rendah.

Faktor sosial yang dapat mempengaruhi perilaku pembelian seseorang adalah peran dan status mereka di dalam masyarakat. Semakin tinggi peran seseorang di dalam sebuah organisasi maka akan semakin tinggi pula status mereka dalam organisasi tersebut dan secara langsung dapat berdampak pada perilaku pembeliannya. Contoh seorang direktur di sebuah perusahaan tentunya memiliki status yang lebih tinggi dibandingkan dengan seorang *supervisor,* begitu pula dalam perilaku pembeliannya. Tentunya, seorang direktur perusahaan akan melakukan pembelian terhadap merek-merek yang berharga lebih mahal dibandingkan dengan merek lainnya.

Kepribadian

Keputusan pembelian juga dapat dipengaruhi oleh karakteristik pribadi diantaranya usia dan tingkatan kehidupan, jabatan dan keadaan perekonomian, gaya hidup, serta kepribadian dan konsep-diri pembeli.

a. Usia dan Tingkatan Kehidupan

Orang membeli barang dan jasa yang berbeda-beda sepanjang hidupnya yang dimana setiap kegiatan konsumsi ini dipengaruhi oleh siklus hidup keluarga

b. Jabatan dan keadaan perekonomian

Pekerjaan dan lingkungan ekonomi seseorang dapat mempengaruhi pola konsumsinya. Contohnya, direktur perusahaan akan membeli pakaian yang mahal, perjalanan dengan pesawat udara, keanggotaan di klab khusus, dan membeli mobil mewah. Selain itu, biasanya pemilihan produk juga dilakukan berdasarkan oleh keadaan

ekonomi seseorang seperti besaran penghasilan yang dimiliki, jumlah tabungan, utang dan sikap terhadap belanja atau menabung.

c. Gaya hidup

Gaya hidup dapat di artikan sebagai sebuah pola hidup seseorang yang terungkap dalam aktivitas, minat dan opininya yang terbentuk melalui sebuah kelas sosial, dan pekerjaan. Tetapi, kelas sosial dan pekerjaan yang sama tidak menjamin munculnya sebuah gaya hidup yang sama. Melihat hal ini sebagai sebuah peluang dalam kegiatan pemasaran, banyak pemasar yang mengarahkan merek mereka kepada gaya hidup seseorang. Contohnya, perusahaan telepon seluler berbagai merek berlomba-lomba menjadikan produknya sesuai dengan berbagai gaya hidup remaja yang modern dan dinamis seperti munculnya telepon selular dengan fitur multimedia yang ditujukan untuk kalangan muda yang kegiatan tidak dapat lepas dari berbagai hal multimedia seperti aplikasi pemutar suara, video, kamera dan sebagainya. Atau kalangan bisnis yang menginginkan telepon selular yang dapat menunjang berbagai kegiatan bisnis mereka.

d. Kepribadian dan Konsep diri

Setiap orang memiliki berbagai macam karakteristik kepribadian yang berbeda-beda yang dapat mempengaruhi aktivitas kegiatan pembeliannya. Kepribadian merupakan ciri bawaan psikologis manusia yang berbeda yang menghasilkan sebuah tanggapan relatif konsisten dan bertahan lama terhadap rangsangan lingkungannya. Kepribadian biasanya digambarkan dengan menggunakan ciri bawaan seperti kepercayaan diri, dominasi, kemampuan bersosialisasi, pertahanan diri dan kemampuan beradaptasi (Harold H Kasarjian 1981:160). Kepribadian dapat menjadi variabel yang sangat berguna dalam menganalisis pilihan merek konsumen. Hal ini disebabkan karena beberapa kalangan konsumen akan memilih merek yang cocok dengan kepribadiannya.

PERILAKU KONSUMEN DAN FAKTOR PSIKOLOGIS

Faktor yang dapat mempengaruhi keputusan pembelian konsumen adalah faktor psikologis. Faktor ini dipengaruhi oleh empat faktor utama diantaranya sebagai berikut:

a. Motivasi

Seseorang memiliki banyak kebutuhan pada waktu-waktu tertentu. Beberapa dari kebutuhan tersebut ada yang muncul dari tekanan biologis seperti lapar, haus, dan rasa ketidaknyamanan. Sedangkan beberapa kebutuhan yang lainnya dapat *bersifat psikogenesis;* yaitu kebutuhan yang berasal dari tekanan psikologis seperti kebutuhan akan pengakuan, penghargaan atau rasa keanggotaan kelompok. Ketika seseorang mengamati sebuah merek, ia akan bereaksi tidak hanya pada kemampuan nyata yang terlihat pada merek tersebut, melainkan juga melihat petunjuk lain yang samar seperti wujud, ukuran, berat, bahan, warna dan nama merek tersebut yang memacu arah pemikiran dan emosi tertentu.

Banyak riset yang telah dilakukan peneliti dalam menghubungkan motivasi seseorang dalam kegiatan pembelian produk tertentu seperti yang dipelopori oleh Ernest Dichter (Kotler 2003:215), yang dimana risetnya telah menghasilkan hipotesis sebagai berikut:

- Konsumen menolak buah prem karena buah prem terlihat keriput dan mengingatkan mereka pada orang berusia lanjut.
- Pria menghisap cerutu sebagai versi dewasa dari kebiasaan menghisap ibu jari di masa anak-anak.
- Wanita lebih menyukai lemak nabati daripada hewani karena dapat menimbulkan rasa bersalah karena telah membunuh binatang.
- Wanita yang tidak yakin dengan adonan kue jika adonan tersebut tidak memerlukan tambahan telur, karena adonan tersebut membantu mereka merasa bahwa sedang “melahirkan”.

Selain riset dari Ernest di atas, Jeans Callibout mengidentifikasikan motivasi-motivasi yang berbeda-beda yang dapat dipuaskan oleh suatu produk. Contohnya, wiski dapat memenuhi kegiatan relaksasi sosial, status, atau kesenangan sehingga merek wiski perlu diposisikan pada salah satu daya tarik tersebut.

Frederick Herzerberg mengembangkan teori dua-faktor yang membedakan *dissastifier* (faktor-faktor yang menyebabkan ketidakpuasan) dan *satisfier* (faktor-faktor yang menyebabkan kepuasan) yang dapat memotivasi kegiatan pembelian konsumen. Ia mencontohkan dalam kegiatan pembelian komputer yang dimana tidak adanya garansi dapat menjadi faktor dissaatisfier tetapi adanya garansi juga tidak menjadi pemuas atau motivator pembelian, karena garansi bukan merupakan sumber kepuasan intrinsik komputer. Melainkan kemudahan penggunaanlah yang dapat menjadi *satisfier* yang dapat memotivasi kegiatan pembelian.

b. Pandangan (Persepsi)

Seseorang yang termotivasi siap untuk segera melakukan tindakan. Bagaimana tindakan seseorang yang termotivasi akan dipengaruhi oleh persepsinya terhadap situasi tertentu. Persepsi dapat diartikan sebagai sebuah proses yang digunakan individu untuk memilih, mengorganisasi, dan menginterpretasi masukan informasi guna menciptakan sebuah gambaran (Bernard Barelson, dalam Kotler 2003:217). Persepsi tidak hanya bergantung pada rangsangan fisik tetapi juga pada rangsangan yang berhubungan dengan lingkungan sekitar dan keadaan individu yang bersangkutan.

Setiap persepsi konsumen terhadap sebuah produk atau merek yang sama dalam benak setiap konsumen berbeda-beda karena adanya tiga proses persepsi yaitu:

1. Perhatian selektif

   Perhatian selektif dapat diartikan sebagai proses penyaringan atas berbagai informasi yang didapat oleh konsumen. Dalam hal ini para pemasar harus bekerja keras dalam rangka menarik perhatian konsumen dan memberikan sebuah rangsangan nama yang akan diperhatikan orang. Hal ini disebabkan karena orang lebih cenderung memperhatikan rangsangan yang berhubungan dengan kebutuhannya saat ini, memperhatikan rangsangan yang mereka antisipasi dan lebih memerhatikan rangsangan yang memiliki deviasi besar terhadap ukuran rangsangan normal seperti,

orang cenderung akan memperhatikan iklan yang menawarkan potongan dan bonus sebesar Rp 100.000 ketimbang iklan komputer yang hanya memberikan bonus atau potongan yang bernilai Rp 50.000

2. Distorsi Selektif

   Distorsi selektif merupakan proses pembentukan persepsi yang dimana pemasar tidak dapat berbuat banyak terhadap distorsi tersebut. Hal ini karena distorsi selektif merupakan kecenderungan orang untuk mengubah informasi menjadi bermakna pribadi dan menginterpretasikan informasi yang didapat dengan cara yang akan mendukung pra konsepsi konsumen.

3. Ingatan Selektif

   Orang akan banyak melupakan banyak hal yang merek pelajari namun cenderung akan senantiasa mengingat informasi yang mendukung pandangan dan keyakinan mereka. Karena adanya ingatan selektif, kita cenderung akan mengingat hal-hal baik yang disebutkan tentang produk yang kita sukai dan melupakan hal-hal baik yang disebutkan tentang produk yang bersaing.

Citra adalah realitas, oleh karena itu jika komunikasi pasar tidak cocok dengan realitas, secara normal realitas akan menang. Periklanan (secara lebih luas komunikasi) yang tidak didasarkan pada realitas hanya akan menciptakan harapan yang lebih tinggi daripada kenyataan yang dirasakan. Akibatnya ketidakpuasan akan muncul dan akhirnya konsumen mempunyai persepsi yang buruk terhadap citra organisasi. Yang penting disadari bahwa citra itu ada dalam realitas. Citra bukan apa yang dikomunikasikan, jika citra yang dikomunikasikan tidak sesuai dengan realitas. Ketika tidak ada konsistensi antara kinerja nyata dan citra yang dikomunikasikan, realitas akan menang. Komunikasi organisasi yang dirasakan tidak percaya, akan merusak citra bahwa mungkin lebih parah lagi. Jika terdapat masalah citra, manajemen harus menganalisis sifat-sifat masalah secara keseluruhan sebelum melakukan tindakan. Masalah komunikasi seharusnya diperbaiki dengan memperbaiki komunikasi. Bagaimanapun jika terdapat masalah yang nyata, misalnya jika citra yang

buruk disebabkan kinerja yang jelek, citra hanya dapat diperbaiki dengan tindakan internal, yang bertujuan memperbaiki kinerja.

c. Pembelajaran

Pembelajaran meliputi perubahan perilaku seseorang yang timbul dari pengalaman. Banyak ahli pemasaran yang yakin bahwa pembelajaran dihasilkan melalui perpaduan kerja antara pendorong, rangsangan, isyarat bertindak, tanggapan dan penguatan. Teori pembelajaran mengajarkan kepada para pemasar bahwa mereka dapat membangun permintaan atas suatu produk dengan mengaitkan pada pendorongnya yang kuat, menggunakan isyarat yang memberikan motivasi, dan memberikan penguatan positif karena pada dasarnya konsumen akan melakukan generalisasi terhadap suatu merek. Contohnya, konsumen yang pernah membeli *handphone* merek IPhone yang mendapatkan pengalaman menyenangkan dan persepsi yang positif akan mengasumsikan bahwa merek IPhone merupakan merek *handphone* yang terbaik, ketika konsumen akan membeli laptop merek Apple mungkin konsumen juga berasumsi hal yang sama bahwa Apple menghasilkan laptop yang baik.

d. Kepercayaan dan Sikap

Melalui bertindak dan belajar, orang mendapatkan keyakinan dan sikap. Keduanya kemudian mempengaruhi perilaku pembelian konsumen . Keyakinan dapat diartikan sebagai gambaran pemikiran seseorang tentang gambaran sesuatu. Keyakinan orang tentang produk atau merek akan mempengaruhi keputusan pembelian mereka. Contohnya studi tentang keyakinan merek yang menemukan bahwa konsumen sama-sama menyukai Diet Coke dan Diet Pepsi ketika mencicipi keduanya dalam tanpa merek. Tetapi, ketika mencicipi Diet yang diberi tahu mereknya, konsumen memilih diet Coke 65% dan Diet Pepsi 23%. Dalam contoh tersebut dapat disimpulkan bahwa keyakinan akan merek dapat mempengaruhi keputusan pembelian konsumen.

Selain keyakinan, sikap merupakan hal yang tidak kalah pentingnya. Sikap adalah evaluasi, perasaan emosi, dan kecenderungan tindakan yang menguntungkan atau tidak menguntungkan dan bertahan

lama pada seseorang terhadap suatu objek atau gagasan tertentu (David Kreh, dalam Kotler 2003). Berikut ini adalah gambaran dari suatu budaya yang dapat mempengaruhi pembelian suatu produk:

Gambar 12.1: Budaya dan Perilaku Konsumen.

Kebudayaan Menurut para Ahli:

Banyak definisi tentang budaya yang dipaparkan, diantaranya:

Kebudayaan didefinisikan sebagai kompleks simbol dan barang-barang buatan manusia (*artifacts*) yang diciptakan oleh masyarakat tertentu dan diwariskan dari generasi satu ke generasi yang lain sebagai faktor penentu (*determinants*) dan pengatur (regulator) perilaku anggotanya (Setiadi, 2003).

Budaya adalah seperangkat pola perilaku yang secara sosial dialirkan secara simbolis melalui bahasa dan cara-cara lain pada anggota dari masyarakat tertentu (Wallendorf & Reilly, Mowen, 1995).

Budaya (culture) sebagai makna yang dimiliki bersama oleh (sebagian besar) masyarakat dalam suatu kelompok sosial (Peter & Olson, 2000).

Culture is that complex whole that includes knowledge, belief, art, morals, law, custom, and any other capabilities and habits acquired by man as a member of society (Loudan & Della Bitta, 1993)

Budaya mengacu pada seperangkat nilai, gagasan, artefak dan simbol bermakna lainnya yang membantu individu berkomunikasi, membuat tafsiran, dan melakukan evaluasi sebagai anggota masyarakat (Angel, Blackwell & Miniard, 1994).

Budaya melengkapi diri seseorang dengan rasa identitas dan perilaku yang dapat diterima di masyarakat, terutama dapat diketahui dari sikap dan perilaku yang dipengaruhi oleh budaya. Misalnya: pakaian, penampilan, komunikasi, bahasa, makanan dan kebiasaan makan, hubungan, kepercayaan, dan lain sebagainya yang seringkali meliputi semua hal yang konsumen lakukan tanpa sadar memilih karena nilai kultur mereka, adat istiadat dan ritual mereka telah menyatu dalam kebiasaan mereka sehari-hari.

Menganalisis Budaya

Pemasar harus mempertimbangkan beberapa isu penting saat menganalisis budaya, yaitu:

1. Makna budaya dapat dianalisis dalam beberapa tahapan yang berbeda, seperti halnya penganalisisan pada tingkat makro dari masyarakat atau negara secara keseluruhan ataupun budaya dari nilai-nilai bersama oleh sekelompok masyarakat tertentu secara mikro, seperti dilihat dari segmen masyarakat tertentu misalnya sekelompok orang dalam kelas sosial atau grup referensi, ataupun dalam lingkup keluarga.
2. Konsep makna umum atau yang dimiliki bersama sangat penting untuk memahami budaya. Makna budaya (*cultural meaning*) adalah jika sebagian atau beberapa masyarakat dalam suatu kelompok sosial memiliki makna dasar yang sama. (misalnya, apakah arti ‘orang tua dan manula).
3. Makna budaya diciptakan oleh masyarakat melalui interaksi sosial mereka. Pembangunan makna budaya terlihat dalam tingkatan kelompok yang lebih kecil misalnya bagaimana mode busana yang

disebut "nge-*trend*" pada mahasiswa sampai akhir tahun ini. Accessories apa yang sering mereka gunakan. Di lingkungan yang lebih luas (makro) makna itu dipengaruhi oleh institusi budaya seperti pemerintah, organisasi keagamaan, pendidikan, dan juga perusahaan semuanya dapat terlibat dalam pembangunan makna budaya.

4. Makna budaya terus melakukan gerakan (dinamis) dan dapat mengalami perubahan yang cepat, misalnya perilaku masyarakat yang dramatis oleh munculnya tipe ponsel (*handphone*) OPPO, yang dianggap mampu melakukan fungsi lebih dari sekadar ponsel tetapi mampu melakukan sebagai fungsi kamera
5. Kelompok-kelompok sosial memiliki perbedaan dalam tingkat kebebasan memilih makna budaya tertentu, seperti di Amerika dan Eropa masyarakat lebih memiliki kesempatan untuk menciptakan identitas pribadi dan menggunakannya, sementara sebagian masyarakat lain di Cina, India dan Arab Saudi mungkin lebih terbatas dalam memiliki kebebasan memilih makna budaya tertentu.

Budaya dan Strategi Pemasaran

Strategi pemasaran juga memiliki makna yang dipercaya bersama, seperti reaksi masyarakat terhadap iklan. Masyarakat Amerika terbiasa mengungkap iklan dengan secara langsung dan terbuka, bahkan dianggap terlalu 'fulgar' atau emosional oleh sebagian masyarakat di negara lain. Atau promosi diskon dan penjualan murah, di sebagian masyarakat bisa dianggap positif tetapi bagian masyarakat lain bisa berbeda dan justru sering mendapat reaksi negatif karena adanya anggapan bahwa barang yang didiskon pasti tidak berkualitas dan barang sisa, cuci gudang atau barang yang tidak laku.

Sehingga pemasar harus hati-hati menangkap makna budaya dari produk dan merek yang akan dipasarkan dengan melihat lingkungan budaya yang melekat pada target pasar yang akan dipilihnya.

Seperti halnya makna berjabat tangan ketika menyapa menjadi simbol selamat datang dan persahabatan oleh sebagian besar masyarakat

dunia, meskipun ada sebagian yang melakukannya dengan membungkukkan badan atau mencium. Perbedaan makna budaya bahkan dapat diamati dari lingkungan berbelanja apakah toko diskon yang konsumen bisa memilih sendiri atau toko spesial yang dilengkapi dengan pelayanan pribadi penuh dari pramuniaga dan fasilitas belanja yang mewah.

Pemasar Global harus mengetahui pengaruh budaya dan harus menyiapkan diri untuk menjawab tantangan itu atau mengubahnya. Pemasar Global memainkan peran penting bahkan dapat dikatakan menentukan dalam mempengaruhi kecepatan tingkat perubahan di seluruh dunia. Hal terlihat jelas dalam makanan tetapi praktis menyangkut semua industri, terutama produk konsumen. Pabrik sabun dan deterjen telah mengubah kebiasaan, mencuci, industri elektronik telah mengubah pola hiburan, dan pemasar pakaian telah mengubah gaya atau fashion, dan sebagainya. Dalam produk industri budaya telah mempengaruhi karakteristik dan permintaan produk tetapi yang lebih penting lagi sebagai pengaruh pada proses pemasaran, terutama dalam cara menjalankan bisnis. Pemasar internasional telah belajar untuk mengandalkan orang yang mengetahui dan memahami perilaku konsumen setempat untuk membuat strategi pemasaran.

Mengukur Kandungan Budaya

Pemasar dapat menggunakan berbagai prosedur untuk mengukur kandungan budaya yaitu melalui analisis kandungan budaya, penelitian etnografis dan pengukuran nilai. Pendekatan yang umum dipakai adalah dengan penelitian konsumen melalui wawancara, survei, telepon bahkan fokus grup). Analisis kandungan budaya dapat dilakukan dengan mengamati objek material yang ada dalam kelompok sosial, misalnya komik yang beredar di kalangan anak-anak sering berisi tentang nilai-nilai persahabatan, nilai agama, bahkan ini dapat diamati selama periode waktu tertentu, seperti perubahan peran wanita yang bekerja dalam puluhan tahun terakhir sehingga iklan dapat disentuhkan dengan keberadaan mereka.

Penelitian etnografis, yang melibatkan pengamatan ciri yang rinci yang bersumber dari antropologi untuk melihat tanggapan emosi,

pengetahuan, dan perilaku dalam keseharian dalam masyarakat lingkungan tertentu. Misalnya bagaimana perilaku masyarakat pada pasar tradisional Jawa? Budaya tawar menawar yang dilakukan? Hal itu dapat diangkat sebagai tema dalam iklan produk tertentu.

Pengukuran nilai cenderung dilakukan secara langsung untuk melihat nilai dominan, dengan alat penilaian tertentu seperti rangking nilai yang dominan dan menggunakan metode statistik tertentu.

Elemen dari Budaya

Budaya terdiri dari banyak komponen saling berhubungan. Pengetahuan dari satu budaya memerlukan satu pengertian mendalam pada bagian-bagian berbeda. Unsur-unsur dari Budaya sebagai berikut :

1. *Material Life* merupakan teknologi yang digunakan untuk menghasilkan, mendistribusikan, dan mengkonsumsi barang-barang dan layanan
2. Bahasa mempunyai dua bagian-bagian: lisan dan bahasa diam
3. Interaksi sosial di antara orang; keluarga inti memperluas keluarga; kelompok referensi
4. Aestetika, ide-ide dan persepsi bahwa satu budaya berkaitan dengan kecantikan serta kebaikan
5. Agama; sekumpulan kepercayaan (anggapan) komunitas yang berhubungan dengan satu kenyataan yang dibuktikan dengan pengalaman
6. Pendidikan Salah satu dari wahana-wahana pembelajaran utama menyalurkan dari satu generasi kepada berikutnya
7. Menghargai Sistem; nilai bentuk norma-norma dan standar orang.

Mitos dan Ritual Budaya

Setiap masyarakat memiliki serangkaian mitos yang mendefinisikan budayanya. Mitos adalah cerita yang berisi elemen simbolis yang mengekspresikan emosi dan cita-cita budaya. Misalnya mitos mengenai binatang yang mempunyai kekuatan (Lion King) atau binatang yang cerdik (Kancil) yang dimaksudkan sebagai jembatan antara kemanusiaan dan alam semesta. Ada mitos pewayangan yang dapat

diangkat dalam membuat strategi penentuan merek suatu produk, seperti tokoh Bima dalam produk Jamu kuat "Kuku Bima Ginseng". Sehingga pemasar dituntut kreatif menggali mitos agar bisa digunakan sebagai sarana menyusun strategi pemasaran tertentu.

Ritual kebudayaan merupakan kegiatan-kegiatan rutin yang dilakukan oleh kelompok masyarakat. Ritual Budaya sebagai urutan-urutan tindakan yang terstandardisasi yang secara periodik diulang, memberikan arti dan meliputi penggunaan simbol-simbol budaya (Mowen, 1995).

Ritual budaya bukan sekadar kebiasaan yang dilakukan seseorang, tetapi hal ini dilakukan dengan serius dan formal, yang memerlukan intensitas mendalam dari seseorang. Kebiasaan sering tidak serius, kadang tidak pasti dan berubah saat ada stimulus berbeda yang lebih menarik. Seringkali ritual budaya memerlukan benda-benda yang digunakan untuk proses ritual, dan inilah yang bisa dibuat oleh pengusaha menjadi peluang , seperti acara ulang tahun yang biasanya ada lilin, roti tart, balon, permen, sirup, dan lain-lain. Pesta perkawinan merupakan ritual budaya juga, sehingga dapat menjadi peluang untuk '*wedding organizer*' dan persewaan gedung, serta peralatan dan perlengkapan pesta lainnya. Strategi iklan juga dapat dikaitkan dengan ritual budaya seperti pada tema-tema perkawinan yang menonjolkan hadiah 'berlian' untuk pengantin perempuan, dan produk sarung untuk ritual keagamaan dan ibadah.

Simbol kebudayaan juga merupakan representasi tertentu dari budaya, secara umum apa yang dipakai dan dikonsumsi oleh seseorang akan mencerminkan budayanya. Perusahaan dapat menggunakan nilai-nilai simbolis untuk merek produknya, misalnya perusahaan otomotif Toyota memberi nama Kijang untuk kendaraan dengan penumpang keluarga, secara simbolis Kijang ' adalah binatang yang mempunyai kemampuan lari yang sangat cepat dan lincah". Sementara perusahaan lain Mitsubishi menciptakan 'Kuda'. Simbol juga dapat ditunjukkan dengan warna, seperti warna hitam mempunyai arti formal, biru sejuk, putih artinya suci, merah simbol berani dsb. Sehingga pemasar menggunakan warna sebagai dasar untuk menciptakan produk yang berkaitan dengan kebutuhan simbolis.

Budaya Populer dan Budaya Luhur

Budaya populer merupakan karakteristik budaya sangat banyak bahkan melintasi budaya tradisional (luhur) yang mengakar dalam masyarakat. Budaya populer adalah budaya yang menarik massa yang mempunyai karakteristik:

1) Masuk kedalam pengalaman dan nilai kebanyakan anggota masyarakat,
2) Tidak memerlukan pengetahuan khusus untuk memahaminya dan
3) Dihasilkan karena mudahnya setiap orang mengakses pada nilai budaya populer.

Sedangkan budaya luhur (*high culture*) menghasilkan produk yang bernilai seni tinggi, karena proses pembuatannya semata-mata didasarkan pada nilai-nilai estetis (Lukisan, Batik, Keramik dsb) sedangkan budaya populer menghasilkan produk dengan keahlian dan keterampilan yang dapat dibuat secara massal dengan formula yang baku (cetakan pabrik). Aliran musik alternatif juga menunjukkan budaya populer, juga budaya pakaian ketat yang marak dikenakan di kalangan remaja putri di Indonesia, begitupun rok mini yang nge-*trend* tahun 60 – 70-an sekarang sedang nge-*trend* lagi.

Budaya dan Konsumsi

Produk mempunyai fungsi, bentuk dan arti. Ketika konsumen membeli suatu produk mereka berharap produk tersebut menjalankan fungsi sesuai harapannya, dan konsumen terus membelinya hanya bila harapan mereka dapat dipenuhi dengan baik. Namun, bukan hanya fungsi yang menentukan keberhasilan produk. Produk juga harus memenuhi harapan tentang norma, misalnya persyaratan nutrisi dalam makanan, *crispy* (renyah) untuk makanan yang digoreng, makanan harus panas untuk '*steak hot plate*' atau dingin untuk 'agar-agar pencuci mulut'. Seringkali produk juga didukung dengan bentuk tertentu untuk menekankan simbol fungsi seperti 'kristal biru' pada detergen untuk pakaian menjadi lebih putih. Produk juga memberi simbol makna dalam masyarakat misal "bayam" diasosiasikan dengan kekuatan dalam film Popeye atau makanan

juga dapat disimbolkan sebagai hubungan keluarga yang erat sehingga resep turun temurun keluarga menjadi andalan dalam memasak, misal iklan Sasa atau Ajinomoto. Produk dapat menjadi simbol dalam masyarakat untuk menjadi ikon dalam ibadat agama.

Budaya merupakan sesuatu yang perlu dipelajari, karena konsumen tidak dilahirkan spontan mengenai nilai atau norma kehidupan sosial mereka, tetapi mereka harus belajar tentang apa yang diterima dari keluarga dan teman-temannya. Anak menerima nilai dalam perilaku mereka dari orang tua guru dan teman-teman di lingkungan mereka. Namun dengan kemajuan zaman yang sekarang ini banyak produk diarahkan pada kepraktisan, misal anak-anak sekarang lebih suka makanan siap saji seperti Chicken Nugget, Sossis, dan lain-lainnya karena kemudahan dalam terutama bagi wanita yang bekerja dan tidak memiliki waktu banyak untuk mengolah makanan.

Budaya dan Cara Hidup

Kebudayaan juga mengimplikasikan sebuah cara hidup yang dipelajari dan diwariskan, misalnya anak yang dibesarkan dalam nilai budaya di Indonesia harus hormat pada orang yang lebih tua, makan sambil duduk dsb. Sedangkan di Amerika lebih berorientasi pada budaya yang mengacu pada nilai-nilai di Amerika seperti kepraktisan, individualisme, dan sebagainya.

Budaya berkembang karena kita hidup bersama orang lain di masyarakat. Hidup dengan orang lain menimbulkan kebutuhan untuk menentukan perilaku apa saja yang dapat diterima semua anggota kelompok. Norma budaya dilandasi oleh nilai-nilai, keyakinan dan sikap yang dipegang oleh anggota kelompok masyarakat tertentu. Sistem nilai mempunyai dampak dalam perilaku membeli, misalnya orang yang memperhatikan masalah kesehatan akan membeli makanan yang tidak mengandung bahan yang merugikan kesehatannya.

Nilai memberi arah pengembangan norma, proses yang dijalani dalam mempelajari nilai dan norma disebut "sosialisasi atau enkulturasi". Enkulturasi menyebabkan budaya masyarakat tertentu akan bergerak dinamis mengikuti perkembangan zaman. Sebaliknya, bila masyarakat

cenderung sulit menerima hal-hal baru dalam masyarakat dengan mempertahankan budaya lama disebut Accultiration.

Budaya pada gilirannya akan mempengaruhi pengembangan dalam implikasi pemasaran seperti perencanaan produk, promosi, distribusi dan penetapan harga. Untuk mengembangkan strategi yang efektif pemasar perlu mengidentifikasi aspek-aspek penting kebudayaan dan memahami bagaimana mereka mempengaruhi konsumen. Sebagaimana strategi dalam penciptaan ragam produk, segmentasi pasar dan promosi yang dapat disesuaikan dengan budaya masyarakat.

Beberapa perubahan pemasaran yang dapat mempengaruhi kebudayaan, seperti :

a. Tekanan pada kualitas
b. Peranan wanita yang berubah
c. Perubahan kehidupan keluarga
d. Sikap yang berubah terhadap kerja dan kesenangan
e. Waktu senggang yang meningkat
f. Pembelian secara impulsif
g. Hasrat akan kenyamanan

BUDAYA GLOBAL

Terdapat 3 sumber budaya global :

1. Tirai kultural bawah sadar (*subconscious cultural blinders*) adalah tendensi untuk membuat asumsi-asumsi bawah sadar yang berpangkal pada kultur, menyangkut kejadian-kejadian, orang-orang dan perilaku.
2. Tidak adanya kesadaran diri kultural (*cultural self-awarness*) mengacu kepada tidak adanya kesadaran pemasar terhadap karakteristik-karakteristik kultural si pemasar itu sendiri.
3. Similaritas dan kepicikan terproyeksi (*projected similarity and parochialism*), mengacu pada tendensi pemasar untuk menganggap orang-orang dari kultur lain (atau situasi dalam kultur lain) serupa dengan yang dijumpainya dalam kulturnya sendiri.

Berikut adalah garis besar analisis budaya global mengenai perilaku konsumen:

a. Menentukan motivasi yang relevan dalam suatu budaya.
b. Menentukan karakteristik pada tingkah laku.
c. Menentukan bidang nilai budaya mana yang relevan dengan produk ini.
d. Menentukan bentuk karakteristik dalam membuat keputusan.
e. Mengevaluasi metode promosi yang cocok dengan budaya setempat.
f. Menentukan lembaga yang cocok untuk produk ini menurut pikiran konsumen.

Isu penting yang dihadapi oleh pemasar adalah perluasan pada salah satu atau lebih pada budaya global konsumen atau pangsa yang tergabung. Ada kesan yang memberikan keterangan bahwa ada pergerakan yang sungguh-sungguh dalam arah ini. Budaya memiliki serta memberikan perangkat dari simbol hubungan-konsumsi dengan pengertian umum dan sifat diantara anggotanya. Satu diantara maksud budaya global adalah bahwasanya porsi dari budaya lokal menggambarkan diri mereka sendiri sebagai kosmopolitan, berpengetahuan banyak, dan modern. Beberapa individu memberikan banyak nilai dan perilaku hubungan konsumsi dengan individu yang serupa pada jarak lintas dari budaya bangsa.

Beberapa budaya dikreasikan oleh globalisasi media massa, kerja, pendidikan, dan wisata. Beberapa kategori produk (telepon genggam, internet) dan merek (Sony, Nike) menjadi simbol hubungan pada budaya ini. Ini tidak diimplikasikan bahwa merek ini digunakan pada iklan global yang sama tetapi melainkan tema pokok dan simbol yang mungkin sama.

Demografis Global

Demografi melukiskan populasi dalam hubungannya pada ukurannya, struktur, dan distribusi. Ukuran mengarah pada jumlah dari individu dalam masyarakat. Struktur menggambarkan masyarakat dalam hubungan dari usia, pendapatan, pendidikan, dan pekerjaan. Distribusi melukiskan lokasi fisik dari individu dalam hubungannya dari wilayah

geografis dan pedesaan, pinggiran kota, dan lokasi perkotaan. Secara garis besarnya, pemasar melihat serta menyesuaikan keadaan tiap negara sesuai dengan demografinya. Seperti contoh pada pendapatan yang berbeda di tiap negara, pemasar meletakkan harga sesuai dengan kemampuan negara tersebut dalam pembelian. Dan juga menempatkan iklan pada kecenderungan usia, pendidikan, dan pekerjaan serta wilayah geografis yang menjadi tujuan pemasaran.

Strategi Pemasaran Budaya Global

Yang menjadi kontroversi dalam hal ini adalah apa yang menjadi standar terutama pada iklan. Standarisasi strategi bisa berakibat dalam penghematan biaya pada pokoknya. Secara garis besar tidak digambarkan bagaimana strategi pemasaran tersebut, tetapi dapat diambil kesimpulan bahwasanya pemasar melihat apa yang menjadi perilaku konsumen, konsep budaya, serta apa yang menjadi variasi dalam lintas budaya. Seperti yang dilakukan McDonald's dimana mengadaptasikan produk serta tata ruang tokonya dengan tepat pada beberapa negara.

Usaha pemasaran biasanya langsung pada penetapan wilayah geografis, terutama politik dan ekonomi yang ada. Syarat legal dan saluran distribusi yang ada selalu mendorong pendekatan ini. Bagaimanapun, hal itu juga didukung oleh asumsi secara mutlak dimana geografis atau batas politik dengan batas budaya. Seperti kita lihat, batas negara menggambarkan keseluruhan kecenderungan, tapi perbedaan di dalam memberikan negara pertimbangan kritik. Seperti contoh, menurut penelitian bahwa strategi di Amerika Latin membutuhkan pertimbangan tidak hanya pada lintas negara tetapi juga di dalam perbedaan negara (wilayah, pinggiran/kota).

Demikian juga dengan Cina yang memiliki budaya kedaerahan yang kuat, budaya perkotaan/pedesaan, oleh karena itu Sharp menghubungkan perbedaan dengan pendapatan, usia, dan pendidikan. Jadi, kampanye pemasaran harus dikembangkan bagi budaya dan kelompok demografi, tidak hanya negara.

Apa yang dibutuhkan produk ini atau versi pada pengisian dalam budaya ini?

Memeriksa pasar baru dengan keberadaan produk atau teknologi produk dalam pikiran. Pertanyaan mereka yang harus dijawab adalah kebutuhan apa yang mereka ada atau produk modifikasi yang bisa diisi dalam budaya yang dilibatkan. Seperti contoh, sepeda dan sepeda motor merupakan kebutuhan rekreasi di Amerika, tetapi mereka menjadi transportasi dasar bagi negara lainnya.

Inisial analisis demografis dibutuhkan untuk menentukan jumlah dari individu atau rumah tangga yang mana membutuhkan produk yang benar-benar bisa menghasilkan. Contohnya, ketika Cina memiliki lebih dari 1,3 miliar konsumen, pasar barat berkurang 20 persen dari totalnya. Ekspansi ekonomi ke depan lebih ke negara Cina dan India dimana mereka merupakan pasar potensial di tahun akan datang. Untuk itu maka dibentuk sistem harga dimana untuk membantu adanya reaksi konsumen dengan pendapatan yang relatif rendah.

Nilai sistem seharusnya diinvestigasi bagi pengaruhnya dalam pembelian produk, memiliki produk, menggunakan produk, dan membuang produk. Kebanyakan dari strategi pemasaran akan berdasar pada analisis ini.

Struktur yang legal dari suatu negara bisa memiliki dampak dalam tiap aspek dari campuran pemasaran perusahaan. Begitu juga dengan distribusi dan politik yang juga berpengaruh dalam pemasaran suatu produk.

Dengan cara apa kita bisa berkomunikasi tentang produk.

Pertanyaan ini membutuhkan investigasi dalam:

1. Media yang tersedia dan menyertai pada tiap tipe
2. Kebutuhan pemenuhan produk.
3. Menggabungkan nilai dengan produk dan menggunakannya.
4. Sistem komunikasi verbal dan nonverbal dalam budaya.

Dari hal diatas dapat disimpulkan, menurut penelitian menghubungkan website pada negara spesifik adalah kritik pada pemasaran online karena variasi budaya dalam dimensi website dapat mengendalikan pembelian dan ketetapan. Internet salah satunya dimana kita dapat berkomunikasi dengan tepat.

Beberapa hal dalam pemasaran internasional yang berkaitan dengan budaya global adalah bagaimana mengorganisasikan perusahaan agar dapat menembus pasar luar negeri, bagaimana keputusan masuk ke dalam pasar internasional, bagaimana merencanakan standarisasi, bagaimana merencanakan produk, bagaimana merencanakan distribusi, bagaimana merencanakan promosi, dan bagaimana menentukan harga produk.

Perilaku Pembelian Budaya Global.

Budaya mempengaruhi setiap aspek pemasaran, sebuah perusahaan yang berorientasi pemasaran global harus mengambil keputusan berdasarkan sudut pandang pelanggan dengan kata lain dapat memahami perilaku konsumen. Tindakan-tindakan para pelanggan atau konsumen di bentuk oleh gaya hidup dan pola tingkah laku yang berasal dari kebudayaan masyarakat dari setiap Negara mereka.

Dalam memahami perilaku pembelian luar negeri, pemasar internasional perlu melakukan 4 tugas pokok yang hampir sama dengan pemasar dalam negeri, yaitu sebagai berikut:

1. Mengidentifikasi similaritas dan perbedaan di dalam pasar yang sedang di tinjau.
2. Memilih model, konsep dan teknik perilaku pembeli untuk pasar yang sedang ditelaah.
3. Memodifikasi penerapannya untuk memenuhi karakteristik pasar.
4. Menafsirkan hasilnya dalam konteks pasar tersebut.

Faktor lingkungan yang mempengaruhi pemasaran internasional:

1. Bahasa

Bahasa sebagai bagian dari kebudayaan di anggap tidak hanya dalam arti harfiah seperti kata-kata yang di ucapkan, tetapi juga sebagai simbol komunikasi dari waktu, ruang, benda-benda, persahabatan dan kesepakatan. Banyak bahasa yang berbeda-beda di dunia ini yang tidak dapat di terjemahkan secara harfiah. Pengertian dari aspek simbolis dan fisik pada komunikasi dalam kebudayaan yang berbeda lebih sulit lagi di

mengerti. Dalam hal ini dapat mempengaruhi perilaku konsumen dalam membeli suatu produk.

2. Interaksi sosial

Interaksi sosial membangun aturan-aturan yang di mainkan seseorang dalam masyarakat serta pola kekuasaan dan kewajiban mereka. Aturan dan pola ini di dukung oleh kerangka lembaga-lembaga masyarakat, yang meliputi, misalnya, pendidikan dan perkawinan. Aturan –aturan sosial juga di bangun oleh kebudayaan. Demikian juga halnya dengan kewibawaan orang tua, guru, dan para agamawan yang di junjung tinggi di banyak masyarakat.

Berkenaan dengan pemasaran, interaksi sosial mempengaruhi keputusan dan perilaku pembeli suatu keluarga interaksi sosial menentukan pandangan, pendapat dan kesempatan seseorang dalam mempengaruhi pasar.

Sebuah penelitian empiris yang di lakukan oleh Tan dan Mccullough memperlihatkan bagaimana perbedaan kebudayaan mempengaruhi dalam keputusan pembelian.

3. Kehidupan material

Kehidupan material memperlihatkan standar hidup dan tingkat kemajuan teknologi. Kehidupan material mengacu pada kehidupan ekonomi, yakni apa yang di lakukan oleh manusia untuk memperoleh nafkah. Alat-alat, pengetahuan, teknik, metode-metode, dan proses-proses yang di gunakan oleh suatu kebudayaan untuk menghasilkan barang dan jasa juga termasuk distribusi dan konsumsinya, termasuk dalam bagian kehidupan material. Ada dua bagian esensial dari kehidupan material, yaitu pengetahuan dan perekonomian.

Kehidupan material suatu masyarakat tidak dapat di gambarkan dengan sederhana, melainkan jatuh pada suatu rangkaian kehidupan material yang kedua kutubnya adalah tradisional dan industrial.

Strategi Budaya Global dan Lokal

Perspektif yang menyoroti sifat-sifat kultural yang khusus, ancangan ini cenderung menjadi fokus perusahaan yang menggunakan strategi-strategi nasional. Perusahaan ini mencoba mengisi kebutuhan/

keinginan nasional yang unik. Idealnya, pemasar internasional berusaha membuat program pemasaran yang sensitif terhadap kesamaan dan berbagai perbedaan kebudayaan.

Sampai tingkat tertentu, pemilihan strategi tersebut merupakan hasil dari pengorbanan antara kebutuhan untuk bersaing dengan perusahaan-perusahaan lain di dalam bidangnya dan pemusatan perhatian pada kebutuhan dan keinginan pasar.

Promosi Budaya Global

Promosi yang dijalankan pada tahapan pasar internasional, dapat dilakukan dengan dua cara, yaitu promosi global dan promosi lokal.

Alasan melakukan promosi *glokal* (global dan lokal) adalah bahwa nama dan merek perusahaan perlu mendunia, tetapi secara lokal merek perusahaan juga bisa diterima oleh berbagai budaya yang ada. Hal ini didasarkan pada fakta bahwa di setiap negara terdapat perbedaan yang tidak mungkin bisa disentuh oleh satu jenis iklan yang dipakai di seluruh pasar luar negeri.

Praktik-praktik promosi khususnya periklanan mungkin yang paling rentan terhadap kesalahan kultural. Akibatnya iklan itu tidak mencapai sasaran yang diinginkan.

Contoh:

1. *Colgate Palmolive Company* memperkenalkan pasta gigi merek "Cue" di Perancis, untuk kemudian menjumpai bahwa kata "Cue" dalam Bahasa Perancis adalah kata porno.
2. Pepsi mengalami kesulitan di Jerman dengan menggunakan iklan Amerika. Pada iklan tertulis "*Come Drive, You're In The Pepsi Generations*" yang dalam Bahasa Jerman berarti "Hidup Setengah Mati".

Organisasi Perusahaan Budaya Global

Globalisasi menjadi sebuah tantangan bagi semua perusahaan yang ingin masuk ke pasar global. Karena dengan adanya globalisasi, perusahaan dituntut untuk menerapkan strategi pemasaran global sehingga akan berdampak pada keunggulan bersaing di pasar lokal, yaitu pasar

tempat produk perusahaan dipasarkan. Namun demikian, setiap negara memiliki karakteristik yang beragam sehingga perusahaan harus pula mengamati permintaan pasar lokal terhadap produk yang dijual. Dengan adanya permintaan yang memiliki karakteristik berbeda, maka penerapan strategi pemasaran global yang sesuai dengan kondisi pasar diperlukan. Konsep strategi pemasaran global merupakan salah satu pendekatan yang mungkin dapat diterapkan bagi perusahan Indonesia guna meraih daya saing pemasaran di Indonesia. Hal ini telah terbukti bahwa sebagian besar perusahaan asing yang masuk ke Indonesia memasarkan produk-produk yang telah berstandard internasional.

Terdapat tiga cara dalam menyusun organisasi agar produk yang dihasilkan mampu menembus sasaran pasar luar negeri. Adapun ketiga cara cara tersebut adalah:

1. Perusahaan tetap berada di dalam negeri, dan menjual produk ke luar negeri melalui proses ekspor.
2. Perusahaan dapat membuat perusahaan patungan dengan pihak dalam negeri pasar sasaran, disebut juga cara aliansi strategis. Produk di buat di negara dimana produk akan dipasarkan.
3. Dengan mendirikan perusahaan di negara dimana produk akan dipasarkan dan kepemilikan tidak dibagi dengan pengusaha dalam negeri.

GLOSARIUM

Abstrak: merupakan salah satu bagian penting yang harus ada dalam laporan hasil penelitian.

Afeksi: Suasana hati saat ini dapat secara kuat mempengaruhi reaksi kita terhadap rangsang yang baru pertama kali kita temui

Agen: penyalur yang atas nama suatu perusahaan tertentu menjual barang dan jasa hasil produksi perusahaan tersebut di daerah tertentu.

Aktivitas: adalah suatu kegiatan yang dilakukan oleh manusia untuk memenuhi kebutuhan hidupnya,

Alternatif: adalah "pilihan lain"

Analisis: aktivitas yang memuat sejumlah kegiatan seperti mengurai, membedakan, memilah sesuatu untuk digolongkan dan dikelompokkan kembali menurut kriteria tertentu kemudian dicari kaitannya dan ditafsirkan maknanya

Aspek: pandangan jauh ke depan atau pandangan bagaimana jangkauan yang akan terjadi pada masa depan.

Bauran pemasaran: terdiri dari himpunan variabel yang dapat dikendalikan dan digunakan oleh perusahaan untuk mempengaruhi tanggapan konsumen dalam pasar sasarannya.

Bias: sebuah penyajian bahan yang dipenuhi prasangka. Ia juga berarti kesalahan yang konsisten dalam memperkirakan sebuah nilai

Biaya: aliran dana atau sumber daya yang dihitung dalam satuan moneter yang dikeluarkan guna memenuhi pengeluaran perusahaan atau sering disebut bebean perusahaan.

Budaya: merupakan suatu cara hidup yang diwariskan dari generasi ke generasi. Unsur yang terbentuk di dalam budaya bisa dikatakan sangat rumit karena terbentuk dalam sistem agama dan politik, adat istiadat, pakaian, bahasa, bangunan, karya seni sampai dengan makanan.

Cara: jalan (aturan, sistem) melakukan (berbuat dsb) sesuatu.

Ciri: berkaitan dengan fungsi individu dalam bermasyarakat. Kita semua pasti tahu bahwa setiap individu dalam masyarakat memiliki tugas yang berbeda berkaitan dengan profesi, pekerjaan, atau mata pencaharian

Citra: adalah seperangkat keyakinan, ide, dan kesan, yang dimiliki oleh seseorang terhadap suatu objek

Contoh: suatu demonstrasi dengan tujuan memberi tahu seseorang tentang bagaimana sebuah tugas atau pekerjaan dilakukan. Dalam memberi contoh, sering dipakai singkatan e.g.

Daya beli: kemampuan membayar untuk memperoleh barang yg dikehendaki atau diperlukan

Definisi: suatu batasan atau arti, bisa juga dimaknai kata, frasa, atau kalimat yang mengungkapkan makna, keterangan, atau ciri utama dari orang, benda, proses, atau aktivitas

Demografi: mempelajari jumlah, persebaran wilayah, dan komposisi penduduk, perubahan dan sebab perubahan itu yang biasanya timbul karena kelahiran, perpindahan penduduk, dan mobilitas social

Diagnosis: usaha untuk mengetahui atau mengidentifikasi mengenai suatu

Diferensiasi produk: adalah salah satu strategi perusahaan untuk membedakan produknya terhadap pesaing.

Dinamis: penuh semangat dan tenaga sehingga cepat bergerak dan mudah menyesuaikan diri dengan keadaan dan sebagainya; mengandung dinamika

Diskon: digunakan oleh penjual untuk menarik pembeli agar membeli produk yang ditawarkan

Distribusi: mendekatkan produsen dengan konsumen sehingga barang atau jasa dari seluruh indonesia atau luar indonesia dapat kita barang dan jasa tersebut

Efektif: dapat membawa hasil

Ego: bagian dari identitas yang kita bangun sendiri

Eksperimen: merupakan metode sistematis guna membangun hubungan yang mengandung fenomena sebab akibat

Eksposur: adalah objek yang rentan terhadap risiko dan berdampak pada kinerja perusahaan apabila risiko yang diprediksikan benar-benar terjadi

Ekspresi: pengungkapan atau proses menyatakan (yaitu memperlihatkan atau menyatakan maksud, gagasan, perasaan, dan sebagainya)

Eksternal: menyangkut bagian luar

Elemen: bagian-bagian dasar yang mendasari sesuatu

Emosi: perasaan intens yang ditujukan kepada seseorang atau sesuatu. Emosi adalah reaksi terhadap seseorang atau kejadian. Emosi dapat ditunjukkan ketika merasa senang mengenai sesuatu, marah kepada seseorang, ataupun takut terhadap sesuatu

Etnis: penggolongan manusia berdasarkan kepercayaan, nilai, kebiasaan, adat istiadat, norma bahasa, sejarah, geografis dan hubungan kekerabatan

Evaluasi: dapat diartikan sebagai proses pengukuran akan efektivitas strategi yang digunakan dalam upaya mencapai tujuan perusahaan

Exogenous : variabel yang dianggap memiliki pengaruh terhadap variabel yang lain, namun tidak dipengaruhi oleh variabel lain dalam model

Faktor: hal (keadaan, peristiwa) yang ikut menyebabkan (mempengaruhi) terjadinya sesuatu

Fenomena: rangkaian peristiwa serta bentuk keadaan yang dapat diamati dan dinilai lewat kaca mata ilmiah atau lewat disiplin ilmu tertentu

Fokus: memusatkan (perhatian, pembicaraan, pandangan, sasaran, dan sebagainya)

Formasi: jumlah dan susunan yang diperlukan suatu satuan organisasi ditetapkan dalam suatu bentuk

Frekuensi: biasanya ditemukan dalam topik getaran dan gelombang

Fungsi: penggunaan bahasa untuk penalaran akal

Gadget: piranti atau perangkat baru demi terpenuhinya kebutuhan demi mempermudah atau mempercepat suatu pekerjaan

Gagasan: sesuatu (hasil pemikiran, usulan, keinginan, harapan) yang akan disampaikan penulis kepada pembaca atau pendengarnya. Lebih lanjut, gagasan itu akan dilengkapi dengan fakta, data, informasi

dan pendukung lainnya yang diharapkan dapat memperjelas gagasan dan sekaligus meyakinkan calon pembacanya.

Garansi: suatu bentuk layanan pasca-transaksi konsumen (*post-cosumer transaction*) yang diberikan untuk pemakaian barang yang digunakan secara berkelanjutan.

Gencar: terus-menerus tidak terputus-putus.

Gerakan: stimulus yang bergerak akan menarik perhatian konsumen dibandingkan diam.

Globalisasi: suatu proses pelebaran pada elemen-elemen baru baik gaya hidup, pemikiran teknologi maupun informasi dengan tanpa ada batasan negara atau mendunia.

Harga jual: Setiap produk yang berhasil, menawarkan beberapa manfaat dan kekuatan untuk memuaskan keinginan konsumen.

Harga pokok: jumlah pengeluaran dan beban yang diperkenankan, langsung atau tidak langsung untuk menghasilkan barang atau jasa di dalam kondisi dan tempat dimana barang tersebut dapat digunakan atau dijual.

Harga: merupakan suatu nilai yang dibuat untuk menjadi patokan nilai suatu barang.

Hierarki: urutan tingkatan atau jenjang jabatan (pangkat kedudukan).

Hipotesa: dapat diartikan secara sederhana sebagai dugaan sementara. Hipotesis berasal dari bahasa Yunani hypoyang berarti di bawah dan thesis yang berarti pendirian, pendapat yang ditegakkan, kepastian.

Iklan: adalah suatu pesan tentang barang/jasa (produk) yang dibuat oleh produser/pemrakarsa yang disampaikan lewat media (cetak, audio, elektronik) yang di tujukan kepada masyarakat.

Impuls : rangsangan atau gerak hati yang timbul dengan tiba-tiba untuk melakukan sesuatu tanpa pertimbangan; dorongan hati.

Indikator: indikator merupakan variabel yang bisa membantu kita dalam kegiatan pengukuran berbagai macam perubahan yang terjadi baik secara langsung ataupun tidak langsung.

Individu: organisme tunggal contohnya, untuk seekor tikus, seorang manusia, sebatang pohong jambu, dan sebatang pohon kelapa.

Informasi: pesan (ucapan atau ekspresi) atau kumpulan pesan yang terdiri dari order sekuens dari simbol, atau makna yang dapat ditafsirkan dari pesan atau kumpulan pesan.

Inisiatif: memgembangkan dan memberdayakan sektor kreativitas daya pikir manusia, untuk merencanakan idea tau buah pikiran menjadi konsep yang baru yang pada gilirannya diharapkan dapat berdaya guna dan bermanfaat.

Inovatif:Usaha seseorang—dengan mendayagunakan pemikiran, kemampuan imajinasi, berbagai stimulan, dan individu yang mengelilinginya—dalam menghasilkan produk baru, baik bagi dirinya sendiri ataupun lingkungannya.

Input: alat yang digunakan untuk menerima masukan data dan program yang akan di proses.

Intensitas: suara yang lebih keras, durasi iklan TV yang lebih lama dan frekuensinya lebih sering merupakan beberapa contoh dari intensitas stimulus.

Interaksi: suatu kejadian ketika aktivitas atau sentimen yang dilakukan oleh seseorang terhadap individu lain diberi ganjaran (reward) atau hukuman (*punishment*) dengan menggunakan suatu aktivitas atau sentimen oleh individu lain yang menjadi pasangannya.

Internal: merupakan salah satu dimensi yang ada dalam organisasi.

Internet: (kependekan dari *interconnection-networking*) adalah seluruh jaringan komputer yang saling terhubung dengan menggunakan standar sistem global Transmission Control Protocol atau Internet Protocol Suite (TCP/IP) sebagai protokol pertukaran paket (packet switching communication protocol) untuk melayani miliaran pengguna di seluruh dunia.

Interpretasi: sebagai pemberian kesan, pendapat, tafsiran, atau pandangan teoretis terhadap sesuatu.

Irasional: tidak selaras dengan atau berlawanan dengan rasio.

Isolasi : suatu teknik meletakan stimulus pada suatu ruang dimana ruang yang digunakan oleh stimulus ini hanya sedikit sekali, sedangkan sisa ruangan yang besar tidak terpakai

Jasa: pemberian suatu kinerja atau tindakan tak kasar mata dan satu pihak kepada pihak lain

Jenis: macam, ragam

Karakteristik: mempunyai sifat khas sesuai dengan perwatakan tertentu

Kebutuhan: segala sesuatu yang dibutuhkan manusia untuk mempertahankan hidup serta untuk memperoleh kesejahteraan dan kenyamanan

Kemasan: bagian terluar yang membungkus suatu produk dengan tujuan untuk melindungi produk dari cuaca, guncangan, dan benturan-benturan terhadap benda lain. Setiap bentuk barang yang membungkus suatu benda di dalamnya dapat disebut dengan *packaging* atau kemasan sejauh hal tersebut memang melindungi isinya

Kepribadian: keseluruhan sikap, ekspresi, perasaan, temperamen, ciri khas dan juga perilaku seseorang. Sikap perasaan ekspresi & temperamen tersebut akan terwujud dalam tindakan seseorang kalau di hadapkan kepada situasi tertentu.

Kepuasan: tingkat perasaan konsumen setelah membandingkan antara apa yang dia terima dan harapannya.

Keputusan Membeli: merupakan sebuah tindakan yang dilakukan konsumen untuk membeli suatu produk.

Keyakinan: jaminan yang kita miliki di orang lain. Hal ini bisa menjadi teman kita, kolega, pengusaha dan karyawan dan lain-lain.

Kognisi: adalah keyakinan seseorang tentang sesuatu yang didapatkan dari proses berpikir tentang seseorang atau sesuatu.

Kompetitif: kemampuan yang diperoleh sebuah perusahaan melalui karakteristik dan sumber daya yang dimiliki untuk dapat memiliki kinerja lebih tinggi dibandingkan dengan perusahaan lain yang ada pada industri dan pasar yang sama.

Komunikasi: suatu proses penyampaian informasi (pesan, ide, gagasan) dari satu pihak kepada pihak lain. Pada umumnya, komunikasi dilakukan secara lisan atau verbal yang dapat dimengerti oleh kedua belah pihak.

Konsumen: adalah setiap orang pemakai barang dan/atau jasa yang tersedia dalam masyarakat, baik bagi kepentingan diri sendiri, keluarga, orang lain, maupun makhluk hidup lain dan tidak untuk diperdagangkan.

Kontras: stimulus ditampilkan sangat kontras dengan latar belakangnya seringkali menarik perhatian yang lebih baik.

Kreativitas: merupakan kemampuan untuk menciptakan sesuatu yang baru untuk memberi ide kreatif dalam memecahkan masalah atau sebagai kemampuan untuk melihat hubungan-hubungan yang baru antara unsur-unsur yang sudah ada sebelumnya.

Kualitas: merupakan salah satu indikator penting bagi perusahaan untuk dapat eksis di tengah ketatnya persaingan dalam industri.

Label: salah satu bagian dari produk berupa keterangan baik gambar maupun kata-kata yang berfungsi sebagai sumber informasi produk dan penjual.

Lingkungan: adalah kombinasi antara kondisi fisik yang mencakup keadaan sumber daya alam.

Loyalitas pelanggan: adalah komitmen yang kuat dari pelanggan untuk berlangganan kembali atau melakukan pembelian ulang produk/jasa yang disukai secara konsisten di masa yang akan datang, meskipun pengaruh situasi dan usaha-usaha pemasaran mempunyai potensi untuk menimbulkan perilaku untuk berpindah.

Makna: arti atau maksud yang tersimpul dari suatu kata, jadi makna dengan bendanya sangat bertautan dan saling menyatu. Jika suatu kata tidak bisa dihubungkan dengan bendanya, peristiwa atau keadaan tertentu maka kita tidak bisa memperoleh makna dari kata itu.

Makro: studi tentang ekonomi secara keseluruhan.

Masalah: merupakan sebuah peluang untuk menuju kehidupan yang lebih baik. Lawan dari masalah adalah peluang.

Memori konsumen: yaitu memori sensori (tempat penyimpanan informasi sementara), memori jangka pendek (tempat penyimpanan informasi untuk waktu dan kapasitas yang terbatas), serta memori

jangka panjang (tempat penyimpanan informasi dalam jangka waktu yang lama dan kapasitas yang tidak terbatas).

Merek: suatu nama, simbol, tanda, desain atau gabungan di antaranya untuk dipakai sebagai identitas suatu perorangan, organisasi atau perusahaan pada barang dan jasa yang dimiliki untuk membedakan dengan produk jasa lainnya.

Metode: cara atau jalan yang ditempuh.

Mikro: cabang dari ilmu ekonomi yang mempelajari perilaku konsumen dan perusahaan serta penentuan harga-harga pasar dan kuantitas faktor input, barang dan jasa yang diperjual-belikan.

Model: dapat dipandang dari tiga jenis kata yaitu sebagai kata benda, kata sifat dan kata kerja. Sebagai kata benda, model berarti representasi atau gambaran, sebagai kata sifat model adalah ideal, contoh, teladan dan sebagai kata kerja model adalah memperagakan, mempertunjukkan.

Motivasi: Dapat memenuhi semua keinginan dan kebutuhan yang diperlukan.

Multi: banyak; lebih dari satu; lebih dari dua.

Mutu: pengertian mutu tersebut adalah sama dan memiliki elemen-elemen sebagai berikut: pertama, meliputi usaha memenuhi atau melebihi harapan pelanggan. Kedua, mencakup produk, jasa, manusia, proses dan lingkungan. Ketiga, merupakan kondisi yang selalu berubah. Berdasarkan elemen-elemen tersebut maka mutu dapat didefinisikan sebagai suatu kondisi dinamis yang berhubungan dengan produk, jasa, manusia, proses dan lingkungan yang memenuhi bahkan melebihi harapan.

Nilai: sesuatu yang berguna dan baik yang dicita-citakan dan dianggap penting oleh masyarakat oleh masyarakat. Sesuatu dikatakan mempunyai nilai, apabila mempunyai/kegunaan, kebenaran, kebaikan, keindahan dan religiositas.

Novelty: merupakan unsur utama yang harus dipertimbangkan oleh mahasiswa atau peneliti dalam menulis skripsi/tesis atau laporan penelitian.

Objek: benda, hal, dan sebagainya yang dijadikan sasaran untuk diteliti, diperhatikan, dan sebagainya.

Objektif: keadaan yang sebenarnya tanpa dipengaruhi pendapat atau pandangan pribadi.

Obral: menjual barang secara besar-besaran dengan harga murah (dengan maksud menghabiskan barang, mengosongkan gudang, dsb): pd akhir tahun barang-barang itu biasanya dijual.

Online: istilah saat kita sedang terhubung dengan internet atau dunia maya, baik itu terhubung dengan akun media sosial kita, email dan berbagai jenis akun lainnya yang kita pakai atau gunakan lewat internet.

Opini: ide, pendapat, atau gagasan seseorang mengenai suatu peristiwa yang sifatnya tidak objektif dan belum tentu akan kebenarannya.

Orientasi: awal atau pengenalan dari sebuah cerita atau peristiwa sejarah. Biasanya berisi perkenalan tentang tokoh-tokoh dalam cerita yang akan diceritakan.

Otomatis: secara otomat; dengan bekerja sendiri; dengan sendirinya.

Output: (keluaran) unit/perangkat luar yang digunakan untuk menampilkan atau menerjemahkan data yang keluar.

Partner: orang (badan usaha dsb) dari dua pihak yang berbeda yang bekerja sama karena saling membutuhkan atau melengkapi (dalam suatu kegiatan, usaha dagang, dsb); mitra; pasangan.

Pasca penjualan: jasa yang ditawarkan oleh produsen kepada konsumennya setelah transaksi penjualan dilakukan sebagai jaminan mutu untuk produk yang ditawarkannya.

Pasif: bersifat menerima saja.

Pemaparan: adalah kegiatan yang dilakukan oleh para pemasar untuk menyampaikan stimulus kepada konsumen.

Pemasar: orang yang mencari sumber daya dari orang lain dan mau menawarkan sesuatu yang bernilai untuk itu. Jika satu pihak lebih aktif mencari pertukaran dari pada pihak lain.

Pemasok: mitra penting bagi setiap perusahaan. Saat ini, konsumen tidak hanya menuntut pengusaha agar bertindak sesuai standar dan

prinsip tertentu, mereka juga semakin mengharapkan agar rantai pasokan perusahaan berpegang pada kode etik yang sama.

Pembelajaran: proses interaksi peserta didik dengan pendidik dan sumber belajar pada suatu lingkungan belajar.

Pemikiran: tindakan menggerakan persepsi dari umum ke khusus, dari khusus ke umum, dari umum ke umum, dari khusus ke khusus

Penelitian: pada dasarnya adalah cara ilmiah untuk mendapatkan data dengan tujuan dan kegunaan tertentu.

Pengetahuan: usaha kita untuk menemukan dan meningkatkan pemahaman manusia dari berbagai segi kenyataan yang terjadi di alam manusia.

Peran: serangkaian perilaku yang diharapkan pada seseorang sesuai dengan posisi sosial yang diberikan baik secara formal maupun secara informal.

Perilaku: adalah proses dan aktivitas ketika seseorang berhubungan dengan pencarian, pemilihan, pembelian, penggunaan, serta pengevaluasian produk dan jasa demi memenuhi kebutuhan dan keinginan.

Persaingan: proses sosial yang melibatkan individu atau kelompok yang saling berlomba dan berbuat sesuatu untuk mencapai kemenangan tertentu.

Persepsi: tanggapan langsung dari suatu serapan atau proses seseorang mengetahui beberapa hal melalui pengindraan.

Perseptual: kemampuan memahami dan menginterprestasikan informasi sensori atau kemampuan intelek untuk mencarikan makna yang diterima oleh panca indera.

Perspektif: cara melukiskan suatu benda pada permukaan yang mendatar sebagaimana yang terlihat oleh mata dengan tiga dimensi (panjang, lebar, dan tingginya).

Pesaing: perusahaan yang bergiat untuk memenuhi kebutuhan pelanggan yang sama atau melayani kelompok konsumen yang sama.

Pola: bentuk atau model (atau, lebih abstrak, suatu set peraturan) yang bisa dipakai untuk membuat atau untuk menghasilkan suatu atau bagian dari sesuatu, khususnya jika sesuatu yang ditimbulkan cukup

mempunyai suatu yang sejenis untuk pola dasar yang dapat ditunjukkan atau terlihat.

Positif: cara berpikir secara logis yang memandang sesuatu dari segi positifnya baik terhadap dirinya sendiri, orang lain, maupun keadaan lingkungannya.

Positioning: segala upaya untuk mendesain produk serta merek agar dapat menempati sebuah posisi yang unik di benak konsumen.

Produk: adalah apapun yang bisa ditawarkan ke sebuah pasar dan bisa memuaskan sebuah keinginan atau kebutuhan.

Produk: sesuatu yang dapat ditawarkan ke pasar untuk diperhatikan, dipakai, dimiliki, atau dikonsumsikan sehingga dapat memuaskan keinginan atau kebutuhan.

Promosi: istilah ini sering digunakan saat ada produsen yang akan menjual produk ataupun jasanya dengan cara terlebih dahulu membuat produk atau jasanya dikenal oleh masyarakat luas.

Psikologis: merupakan salah satu bidang ilmu pengetahuan dan ilmu terapan tentang perilaku, fungsi mental, dan proses mental manusia secara ilmiah.

Publisitas: penempatan berupa artikel, tulisan, foto, atau tayangan visual yang sarat nilai berita baik karena luar biasa, penting, atau mengandung unsur-unsur emosional, kemanusiaan, dan humor) secara gratis dan bertujuan untuk memusatkan perhatian terhadap suatu tempat, orang, orang, atau suatu institusi yang biasanya dilakukan melalui penerbitan umum.

Reaksi: kegiatan (aksi, protes) yang timbul akibat suatu gejala atau suatu peristiwa.

Referensi: merupakan rujukan tentang informasi yang di gunakan penulis atau pustakawan untuk membantu mendapatkan informasi yang berdasarkan sumbernya.

Regional: menyatakan satu kawasan.

Rehersal: kegiatan mental konsumen untuk mengingat-ingat informasi yang diterimanya dan menghubungkan dengan informasi lainnya yang sudah tersimpan di memorinya Rasional.

Rekomendasi: memberitahukan kepada seseorang atau lebih bahwa sesuatu yang dapat dipercaya, dapat juga merekomendasikan diartikan sebagai menyarankan, mengajak untuk bergabung, menganjurkan suatu bentuk perintah.

Relasi: aturan yang menghubungkan setiap anggota himpunan A ke himpunan B. Dimana A disebut domain (daerah asal) dan B disebut kodomain (daerah kawan).

Relevan: kait-mengait; bersangkut-paut; berguna secara langsung.

Respons: reaksi individu terhadap isyarat. Respons yang terjadi sebagai hasil dari proses belajar tidak harus berupa perilaku yang dapat diamati (tampak), tetapi juga yang tidak tampak.

Retensi: Merupakan proses memindahkan informasi ke memori jangka panjang (Long Therm Memory).

Sains : istilah yang digunakan yang merujuk pada rumpun ilmu di mana objeknya adalah benda-benda alam dengan hukum-hukum yang pasti dan umum, berlaku kapan pun dan di mana pun.

Salesman: sebuah profesi dimana seseorang yang kerjanya berkeliling ke rumah-rumah, sok ramah tamah dan berniat menjual produknya ke konsumen dengan cara menghasut konsumen agar tertarik dan membeli produknya.

Saluran Distribusi: menyatakan bahwa pengertian saluran distribusi adalah lembaga -lembaga distributor atau lembaga -lembaga penyalur yang berkegiatan dalam menyalurkan atau menyampaikan barang-barang atau jasa-jasa dari produsen kepada konsumen.

Sampel: merupakan bagian dari populasi yang ingin diteliti; dipandang sebagai suatu pendugaan terhadap populasi, namun bukan populasi itu sendiri.

Segmen pasar: pengelompokan bagian dari pasar yang lebih besar, yang kebutuhannya sedikit berbeda dibanding pasar yang lebih besar.

Segmentasi pasar: kegiatan membagi suatu pasar menjadi kelompok-kelompok pembeli yang berbeda yang memiliki kebutuhan, karakteristik, atau perilaku yang berbeda yang mungkin membutuhkan produk atau bauran pemasaran yang berbeda.

Seleksi: usaha pertama yang dilakukan perusahaan untuk memperoleh karyawan yang kualifikasi dan kompeten yang akan menjabat serta mengerjakan semua pekerjaan pada perusahaan.

Semantik: cabang linguistik yang mempelajari arti/makna yang terkandung pada suatu bahasa, kode, atau jenis representasi lain. Dengan kata lain, Semantik adalah pembelajaran tentang makna

Sensasi: pada dasarnya merupakan tahap awal dalam penerimaan informasi.

Sensitif: bisa masuk dalam jenis kiasan sehingga penggunaan sensitif bisa bukan dalam arti kata yang sebenarnya.

Sikap: gambaran perasaan dari seorang konsumen, dan perasaan tersebut akan direfleksikan oleh perilakunya. Karena itu sikap memiliki konsistensi dengan perilaku.

Sistem: suatu kesatuan yang terdiri komponen atau elemen yang dihubungkan bersama untuk memudahkan aliran informasi, materi atau energi untuk mencapai suatu tujuan.

Situasional: sesuai (mengenai) situasi yang tepat.

Skala: perbandingan antara jarak pada gambar dengan jarak yang sebenarnya.

Solusi: proses pembelajaran di mana kita berusaha untuk memperbaiki diri dari praktik yang kita lakukan sehari-hari.

Sosial: merupakan bagian yang tidak utuh dari sebuah hubungan manusia sehingga membutuhkan pemakluman atas hal-hal yang bersifat rapuh di dalamnya.

Stimuli Pemasaran: setiap komunikasi atau stimuli fisik yang didesain untuk mempengaruhi konsumen.

Stimulus: bagian dari respons stimuli yang berhubungan dengan kelakuan

Strategi: adalah pendekatan secara keseluruhan yang berkaitan dengan pelaksanaan gagasan, perencanaan, dan eksekusi sebuah aktivitas dalam kurun waktu tertentu.

Struktur: tata ukur, tata hubung, tata letak dalam suatu sistem yang membentuk satuan kerja. Dalam ilmu arsitektur, struktur berhubungan dengan sistem penyaluran atau distribusi gaya-gaya eksternal maupun internal.

Subjektif: lebih kepada keadaan dimana seseorang berpikiran relatif, hasil dari menduga duga, berdasarkan perasaan atau selera orang. perkiraan dan asumsi.

Survei: dilakukan dalam melakukan penelitian biasanya dilakukan dengan menyebarkan kuesioner atau wawancara, dengan tujuan untuk mengetahui: siapa mereka, apa yang mereka pikir, rasakan, atau kecenderungan suatu tindakan. Survei lazim dilakukan dalam penelitian kuantitatif maupun kualitatif.

Target: bagian dari rencana yang sudah disusun secara terukur yang akan dicapai secara nyata dalam jangka waktu tertentu.

Teknologi: keseluruhan sarana untuk menyediakan barang-barang yang diperlukan bagi kelangsungan dan kenyamanan hidup manusia.

Toko: kedai adalah sebuah tempat tertutup yang di dalamnya terjadi kegiatan perdagangan dengan jenis benda atau barang yang khusus.

Tradisional: unsur kesenian yang menjadi bagian hidup masyarakat dalam suatu kaum/puak/suku/bangsa tertentu.

Usaha: **e**nergi yang disalurkan gaya ke sebuah benda sehingga benda tersebut bergerak.

Utilitarian : suatu teori dari segi etika normatif yang menyatakan bahwa suatu tindakan yang patut adalah yang memaksimalkan penggunaan (utility), biasanya didefinisikan sebagai memaksimalkan kebahagiaan dan mengurangi penderitaan.

Variabel: objek penelitian, atau apa yang menjadi fokus di dalam suatu penelitian.

Variasi: penampakan dari sifat tertentu yang menyebabkan satu organisme berbeda dengan organisme lain dalam satu jenis.

Verbal: bentuk komunikasi yang disampaikan komunikator kepada komunikan dengan cara tertulis (*written*) atau lisan (*oral*).

Waralaba: hak-hak untuk menjual suatu produk atau jasa maupun layanan

Wawancara: merupakan percakapan antara dua orang atau lebih dan berlangsung antara narasumber dan pewawancara.

Wawasan: pokok kata dari wawas, secara harfiah berarti pandangan/ teropong.

Wewenang: hak untuk melakukan sesuatu atau memerintah orang lain untuk melakukan atau tidak melakukan sesuatu agar mencapai tujuan tertentu.

Zat: sesuatu yang memiliki massa dan menempati ruang.

INDEKS

A

Afeksi, 4, 5, 6, 8, 9, 10, 11, 12, 70, 74, 107, 123, 160, 161, 162, 166, 175, 176, 177, 181, 184, 200, 201, 202, 212, 222
Agen, 39, 216, 218, 227, 229
Aktivitas, 13, 15, 20, 32, 36, 50, 92, 95, 107, 150, 168, 169, 176, 177, 210, 212, 219, 238, 249, 270, 271, 274, 279, 282
Aktualisasi, 58
Alternatif, 13, 25, 26, 27, 29, 30, 31, 32, 35, 36, 37, 38, 41, 43, 44, 45, 48, 77, 86, 101, 154, 162, 198, 213, 219, 230, 260
Ambang, 27
Analisis, 11, 12, 19, 68, 75, 129, 153, 185, 214, 232, 246, 257, 263, 265
Aspek, 5, 14, 15, 36, 37, 47, 49, 51, 56, 68, 76, 87, 96, 110, 116, 129, 152, 162, 169, 192, 200, 202, 203, 207, 210, 222, 224, 234, 241, 242, 262, 265, 266
Atribut, 4, 56, 66, 69, 74, 87, 88, 106, 107, 108, 113, 116, 118, 119, 120, 121, 122, 123, 168

B

Bauran, 61, 180, 182, 184, 186, 200, 203, 210, 215, 281
Bias, 13, 54, 96, 171
Budaya, 7, 41, 60, 117, 144, 154, 155, 172, 188, 232, 233, 234, 235, 236, 237, 238, 254, 255, 256, 257, 258, 259, 260, 261, 262, 263, 264, 265, 266, 268, 270

C

Cara, 19, 21, 22, 25, 30, 31, 37, 40, 43, 73, 74, 85, 92, 94, 106, 108, 110, 112, 113, 117, 120, 126, 130, 142, 147, 148, 154, 155, 157, 163, 164, 166, 168, 174, 175, 180, 181, 182, 183, 185, 188, 190, 193, 203, 204, 211, 215, 216, 218, 219, 227, 232, 238, 242, 243, 252, 254, 257, 261, 265, 268, 269, 270, 277, 279, 280, 281, 283
Ciri, 16, 52, 66, 67, 69, 70, 74, 98, 132, 162, 167, 185, 203, 224, 235, 246, 249, 257, 271, 275

Citra, 68, 75, 82, 87, 88, 89, 90, 94, 116, 146, 164, 183, 192, 201, 202, 206, 212, 220, 222, 252
Contoh, 5, 11, 26, 59, 91, 95, 120, 150, 155, 189, 195, 204, 216, 241, 253, 264, 265, 271, 274, 277

D

Daya beli, 7, 154, 173, 182
Definisi, 14, 20, 80, 96, 104, 111, 113, 131, 132, 175, 177, 197, 240, 241, 254
Demografi, 117, 264
Diagnosis, vi, 24, 32, 271
Diferensiasi, 139, 187
Dinamis, 11, 14, 155, 169, 175, 176, 249, 256, 261, 277
Distribusi, 20, 47, 49, 52, 127, 163, 167, 182, 187, 192, 218, 219, 220, 221, 227, 228, 230, 247, 262, 263, 264, 265, 266, 267, 281, 282

E

Efektif, 11, 13, 17, 21, 33, 47, 49, 54, 96, 128, 131, 157, 163, 164, 192, 196, 200, 203, 206, 214, 216, 224, 235, 246, 262
Ego, 109
Eksogen, 55
Eksposur, 6, 82, 123, 211, 223
Ekspresi, 52, 53, 58, 244, 274, 275
Eksternal, 8, 27, 28, 56, 80, 84, 85, 89, 104, 108, 109, 120, 143, 177, 184, 186, 191, 238, 282
Elemen, 9, 10, 11, 12, 54, 69, 86, 99, 131, 133, 163, 180, 185, 186, 210, 258, 273, 277, 282
Emosi, 4, 29, 43, 74, 87, 96, 106, 107, 110, 161, 212, 222, 223, 238, 250, 253, 257, 258
Episodik, 65, 78
Etnis, 130, 236
Evaluasi, 4, 5, 14, 25, 26, 29, 30, 35, 37, 41, 43, 44, 45, 54, 59, 60, 70, 87, 106, 107, 109, 116, 119, 133, 161, 171, 201, 214, 221, 232, 253, 255
Exogenous, 12, 13, 55

F

Faktor, 3, 9, 10, 12, 14, 17, 20, 26, 31, 32, 34, 35, 39, 41, 47, 49, 51, 55, 56, 59, 60, 62, 64, 67, 72, 80, 83, 84, 88, 90, 91, 97, 107, 108, 113, 114, 115, 117, 118, 120, 121, 123, 134, 135, 143, 148, 149, 150, 152, 153, 154, 173, 177, 182, 184, 186, 187, 188, 189, 191, 198, 202, 210, 225, 232, 234, 236, 238, 239, 241, 250, 251, 254, 277
Fokus, 41, 131, 144, 165, 174, 187, 196, 257, 267, 283
Frekuensi, 156, 205, 219, 223

Fungsi, 2, 50, 67, 82, 88, 96, 108, 109, 116, 159, 168, 182, 187, 192, 202, 207, 218, 226, 227, 228, 229, 246, 256, 260, 271, 280

G

Gadget, 15
Gagasan, 3, 29, 119, 155, 232, 254, 255, 272, 275, 278, 282
Garansi, 137, 152, 174, 204, 222, 251
Gerakan, 33, 223, 256
Globalisasi, 173, 263, 268

H

Harga, 2, 5, 6, 8, 9, 14, 20, 26, 28, 30, 31, 33, 37, 39, 40, 41, 47, 49, 52, 53, 60, 62, 66, 67, 68, 69, 72, 76, 81, 98, 105, 111, 122, 127, 131, 134, 144, 148, 157, 158, 164, 167, 173, 174, 180, 181, 182, 183, 184, 185, 186, 187, 188, 189, 190, 191, 192, 193,194, 195, 196, 197, 204, 205, 210, 215, 216, 220, 222, 224, 247, 262, 264, 265, 266, 277, 278
Harga jual, 52, 193, 195
Harga pokok, 193
Hierarki, 18, 123

I

Iklan, 8, 9, 16, 28, 38, 51, 60, 75, 81, 82, 84, 85, 87, 90, 91, 92, 94, 96, 97, 98, 99, 105, 108, 109, 111, 117, 118, 120, 135, 146, 148, 177, 196, 200, 201, 202, 206, 210, 213, 215, 220, 224, 246, 247, 252, 256, 257, 258, 259, 261, 263, 264, 268, 274
Impuls, 273
Indikator, 77, 122, 131, 170, 182, 192, 242, 273, 276
Informasi, 6, 9, 11, 12, 13, 14, 17, 18, 19, 21, 25, 27, 28, 29, 30, 34, 35, 37, 38, 40, 43, 44, 45, 55, 56, 57, 60, 64, 65, 66, 67, 68, 69, 70, 71, 72, 73, 75, 76, 77, 80, 81, 82, 85, 86, 87, 89, 90, 92, 93, 94, 96, 97, 99, 100, 105, 107, 109, 110, 111, 118, 121, 122, 123, 141, 142, 146, 147, 156, 162, 163, 164, 171, 182, 184, 186, 196, 197, 200, 201, 202, 206, 207, 208, 209, 210, 211, 212, 227, 245, 251, 252, 272, 273, 275, 276, 279, 280, 281, 282
Inisiatif, 48, 126, 145, 227
Inovatif, 89, 237
Input, 41, 54, 57, 90, 96, 277
Integritas, 143

intensitas, 5, 81, 84, 91, 105, 155, 161, 192, 259, 274
Interaksi, 7, 10, 11, 13, 14, 41, 51, 114, 136, 169, 175, 176, 202, 223, 234, 244, 255, 267, 279
Internal, 4, 27, 28, 35, 56, 74, 80, 85, 88, 104, 107, 109, 117, 120, 143, 177, 184, 185, 191, 238, 253, 282
Internet, 11, 28, 105, 111, 166, 207, 263, 278
Interpretasi, 87, 90, 96, 162
Irasional, 15
Isolasi, vi
Isolasi, 92, 274
Isyarat, 83, 99, 156, 253, 281

J

Jasa, 2, 3, 4, 5, 6, 8, 9, 14, 15, 16, 18, 20, 21, 25, 30, 32, 34, 36, 40, 42, 47, 48, 51, 52, 64, 69, 75, 81, 83, 94, 104, 111, 114, 121, 126, 127, 131, 132, 133, 134, 135, 136, 138, 139, 140, 141, 143, 144, 145, 149, 150, 152, 153, 154, 168, 169, 170, 176, 177, 180, 181, 182, 184, 185, 186, 187, 189, 192, 195, 196, 200, 203, 204, 205, 206, 207, 209, 213, 215, 216, 218, 220, 226, 227, 228, 244, 245, 248, 267, 270, 271, 273, 276, 277, 278, 279, 281, 283
Jenis produk, 29, 37, 152

K

Karakteristik, 38, 50, 51, 56, 59, 60, 62, 66, 69, 70, 82, 84, 85, 87, 88, 91, 98, 106, 111, 113, 126, 134, 137, 143, 145, 153, 155, 159, 165, 167, 220, 235, 247, 257, 260, 262, 263, 266, 269, 275, 281
Kebutuhan, 3, 4, 13, 15, 16, 18, 20, 25, 27, 28, 29, 30, 31, 33, 35, 36, 37, 41, 51, 55, 56, 58, 71, 74, 75, 80, 84, 88, 112, 121, 129, 130, 132, 134, 135, 138, 141, 143, 152, 153, 154, 155, 168, 169, 173, 174, 181, 182, 185, 188, 194, 197, 202, 209, 211, 230, 234,235, 246, 250, 259, 261, 265, 267, 268, 270, 272, 277, 279, 280, 281
Kemasan, 2, 69, 81, 82, 90, 98, 105, 152, 155, 163, 164, 178, 188, 275
Kepribadian, 17, 41, 51, 55, 56, 62, 81, 88, 117, 161, 238, 248, 249
Kepuasan, 10, 13, 14, 30, 41, 43, 49, 54, 58, 66, 69, 73, 104, 110, 128, 131, 132, 133, 134, 136, 139, 140, 141, 142, 143, 144, 146, 152, 160, 167, 168, 173, 174, 188, 189, 223, 251

Keputusan membeli, 25, 27, 29, 30, 34, 37, 41, 43, 44, 45, 48, 59, 60, 168, 177, 210
Kognisi, 4, 5, 6, 8, 9, 10, 11, 12, 81, 96, 120, 160, 162, 166, 175, 176, 177, 181, 184, 200, 201, 202, 212, 222
Komitmen, 112, 135, 136, 143, 225, 276
Kompetitif, 5, 43, 68, 76, 139, 221
Kompleks, 8, 12, 36, 47, 49, 52, 59, 117, 129, 180, 219, 232, 233, 254
Komunikasi, 13, 19, 53, 54, 62, 70, 94, 96, 97, 98, 118, 145, 146, 174, 202, 203, 206, 207, 208, 209, 210, 223, 245, 252, 255, 265, 266, 275, 282, 283
Konsep, 75, 105, 111, 113, 121, 122, 126, 133, 136, 152, 157, 160, 188, 191, 240, 241, 248, 264, 266, 274
Konsisten, 25, 37, 40, 41, 105, 106, 111, 112, 119, 129, 135, 136, 147, 158, 159, 166, 270, 276
Konsumen, vi, 2, 3, 4, 5, 6, 7, 8, 9, 10, 11, 12, 13, 14, 15, 16, 17, 18, 19, 20, 21, 23, 25, 26, 27, 28, 29, 30, 31, 32, 33, 34, 35, 36, 37, 38, 39, 41, 42, 43, 44, 45, 47, 48, 49, 50, 51, 52, 53, 54, 55, 56, 57, 59, 60, 61, 62, 64, 65, 66, 67, 68, 69, 70, 71, 72, 73, 75, 76, 77, 80, 81, 82, 83, 84, 85, 86, 87, 88, 89, 90, 91, 92, 93, 94, 95, 96, 97, 98, 99, 100, 101, 104, 105, 106, 107, 108, 109, 110, 111, 112, 113, 114, 115, 116, 117, 118, 119, 120, 121, 122, 123, 124, 126, 127, 128, 129, 130, 131, 132, 133, 134, 136, 138, 139, 141, 145, 146, 149, 150, 152, 153, 154, 156, 157, 158, 159, 160, 161, 162, 163, 164, 165, 166, 167, 168, 169, 170, 171, 172, 173, 174, 175, 176, 177, 178, 180, 181, 182, 183, 184, 185, 186, 187, 188, 189, 192, 193, 194, 195, 196, 197, 200, 201, 202, 204, 205, 206, 207, 208, 209, 210, 211, 212, 213, 214, 215, 216, 218, 219, 222, 223, 224, 225, 226, 227, 228, 229, 230, 233, 234, 235, 237, 239, 241, 243, 245, 246, 249, 250, 251, 252, 253, 255, 257, 260, 261, 262, 263, 264, 265, 266, 267, 270, 271, 273, 275, 276, 277, 278, 279, 280, 281, 282
Kontras, 84, 91, 93, 276
Kreativitas, 58
Kualitas, 2, 5, 21, 28, 29, 37, 40, 70, 81, 96, 104, 121, 122, 133, 134, 135, 141, 143, 153, 167, 171, 180, 182, 184, 187,

190, 192, 194, 195, 196, 222, 262

L

Label, 8, 9, 163, 164, 186, 188
Lingkungan, 4, 5, 6, 7, 8, 9, 10, 11, 12, 14, 16, 18, 20, 21, 26, 31, 33, 40, 49, 51, 54, 56, 57, 62, 80, 81, 86, 92, 96, 98, 102, 114, 117, 120, 126, 129, 136, 155, 162, 163, 169, 172, 173, 176, 177, 184, 186, 187, 200, 209, 210, 211, 214, 221, 223, 224, 233, 234, 238, 239, 248, 251, 256, 257, 258, 261, 266, 277, 279
Loyalitas pelanggan, 127, 136, 137, 139, 140, 143, 144, 146, 149, 174, 183

M

Masalah, 6, 10, 19, 21, 25, 26, 27, 28, 31, 32, 37, 44, 55, 59, 86, 116, 141, 142, 168, 181, 197, 202, 203, 207, 230, 233, 247, 252, 261, 276
Media, 16, 17, 56, 82, 90, 94, 97, 98, 105, 111, 114, 171, 172, 201, 202, 206, 207, 213, 247, 263, 273, 278
Memori, 6, 13, 28, 65, 87, 94, 97, 123, 156, 169, 276, 281
Merek, 6, 13, 17, 26, 29, 30, 32, 34, 35, 37, 38, 40, 50, 52, 53, 54, 55, 56, 58, 59, 61, 66, 67, 68, 69, 70, 74, 75, 82, 86, 87, 88, 90, 97, 99, 100, 105, 106, 108, 109, 112, 115, 116, 117, 118, 120, 121, 136, 137, 139, 143, 156, 157, 158, 159, 160, 163, 164, 167, 168, 177, 180, 185, 209, 211, 212, 214, 215, 225, 237, 245, 248, 249, 250, 251, 252, 253, 256, 259, 268, 280
Metode, 18, 29, 77, 123, 140, 142, 147, 185, 191, 195, 202, 211, 214, 220, 258, 263, 267, 271
Mikro, 7, 255
Model, 2, 11, 12, 18, 42, 43, 47, 50, 51, 52, 53, 55, 56, 59, 60, 61, 69, 70, 89, 100, 106, 107, 118, 120, 145, 184, 195, 214, 219, 266, 272, 277, 279
Motif, 54, 55, 99, 155, 177, 238
Motivasi, 3, 13, 33, 41, 56, 60, 62, 99, 108, 117, 154, 243, 244, 250, 253, 263
Mutu, 38, 40, 89, 122, 180, 277, 278

N

Nilai, 10, 17, 19, 22, 33, 37, 38, 42, 57, 66, 70, 74, 82, 100, 108, 112, 116, 121, 122, 127, 131,

132, 134, 139, 140, 143, 149, 162, 164, 166, 168, 171, 178, 180, 181, 182, 183, 185, 186, 191, 193, 195, 211, 219, 227, 232, 233, 234, 235, 237, 243, 244, 255, 257, 258, 259, 260, 261, 263, 265, 270, 272, 273, 277, 280
Novelty, 92

O

Objek, 4, 29, 34, 68, 75, 80, 86, 87, 92, 93, 94, 95, 96, 97, 105, 106, 109, 112, 113, 119, 120, 123, 124, 233, 238, 254, 271, 283
Objektif, 78, 80, 193, 245, 278
Obral, 192, 212
Online, 22, 147, 265
Operator, 189
Opini, 25, 28, 246
Organisasi, 47, 55, 90, 104, 113, 126, 152, 154, 176, 177, 180, 184, 188, 201, 206, 207, 218, 234, 240, 244, 246, 248, 252, 256, 269, 272, 274, 277
Orientasi, 109, 116, 192, 242
Otomatis, 4, 5, 6, 21, 69, 101, 189
Output, 13, 41, 54, 55, 94

P

Pasca penjualan, 174
Pemahaman, 5, 18, 19, 20, 26, 54, 70, 82, 89, 126, 128, 154, 202, 220, 233, 279
Pemaparan, 101
Pemasar, 3, 6, 8, 10, 11, 13, 17, 19, 20, 21, 23, 27, 33, 36, 38, 40, 48, 51, 54, 59, 64, 67, 69, 74, 76, 82, 87, 90, 91, 100, 114, 116, 118, 123, 126, 132, 153, 156, 163, 174, 177, 196, 197, 201, 202, 206, 208, 211, 212, 213, 214, 215, 219, 220, 236, 238, 246, 247, 249, 251, 252, 253, 256, 257, 259, 262, 263, 264, 266, 268, 278
Pembelajaran, 16, 60, 62, 99, 100, 101, 102, 118, 123, 156, 253, 258, 282
Pembentukan, 5, 17, 114, 119, 120, 252
Pengetahuan, 5, 6, 19, 21, 22, 50, 64, 65, 66, 67, 68, 69, 70, 71, 72, 73, 74, 75, 76, 77, 82, 87, 92, 96, 101, 106, 109, 110, 113, 116, 117, 118, 119, 121, 128, 141, 145, 150, 153, 165, 197, 201, 208, 211, 212, 239, 245, 258, 260, 267, 280
Perilaku, vi, 2, 3, 5, 7, 8, 9, 10, 11, 12, 13, 14, 15, 16, 18, 19, 20, 21, 26, 27, 29, 30, 32, 33, 36, 37, 41, 47, 48, 49, 50, 51, 52, 53, 55, 56, 57, 58, 59, 60, 61, 64, 67, 71, 72, 75, 76, 85, 86,

88, 99, 100, 101, 102, 104, 105, 106, 107, 108, 110, 111, 112, 113, 114, 115, 117, 118, 119, 120, 123, 127, 128, 129, 135, 136, 137, 139, 145, 153, 154, 156, 157, 159, 161, 162, 166, 169, 170, 172, 173, 175, 176, 177, 178, 181, 184, 185, 186, 192, 196, 200, 202, 204, 208, 209, 210, 211, 212, 213, 215, 223, 224, 225, 230, 232, 233, 234, 235, 236, 237, 239, 241, 243, 244, 248, 253, 254, 255, 256, 257, 258, 261, 262, 263, 264, 266, 267, 276, 277, 279, 280, 281, 282
Persaingan, 39, 128, 139, 143, 180, 181, 184, 188, 189, 194, 203, 210, 276
Persepsi, 35, 41, 51, 60, 62, 65, 67, 68, 76, 80, 81, 83, 84, 86, 87, 88, 92, 93, 94, 96, 97, 109, 110, 116, 122, 135, 154, 160, 161, 177, 180, 181, 182, 184, 188, 196, 197, 222, 236, 251, 252, 253, 258, 279
Perseptual, 13
Perspektif, 35, 123, 126, 243, 247
Pertukaran, 3, 9, 14, 20, 169, 175, 176, 177, 180, 207, 274, 278
Pesaing, 69, 71, 76, 101, 116, 129, 135, 138, 139, 142, 143, 144, 149, 158, 183, 189, 191, 194, 215, 216, 271
Positioning, 20, 180, 206
Produk, 2, 3, 4, 5, 6, 7, 8, 9, 10, 12, 13, 14, 15, 16, 17, 18, 19, 20, 21, 23, 25, 26, 27, 28, 29, 30, 31, 32, 33, 34, 35, 36, 37, 38, 39, 40, 41, 47, 48, 49, 50, 51, 52, 53, 55, 56, 57, 58, 60, 61, 62, 64, 65, 66, 67, 68, 69, 70, 71, 72, 73, 74, 75, 76, 77, 80, 81, 82, 84, 86, 87, 88, 89, 94, 96, 97, 98, 99, 100, 101, 102, 104, 105, 106, 107, 108, 109, 110, 111, 113, 114, 115, 116, 117, 118, 119, 120, 121, 122, 123, 126, 127, 129, 130, 131, 132, 133, 134, 135, 136, 137, 138, 139, 140, 141, 142, 143, 144, 145,147, 148, 149, 150, 152, 153, 154, 155, 156, 157, 158, 159, 160, 161, 162, 163, 164, 165, 166, 167, 168, 169, 170, 171, 172, 173, 174, 175, 176, 177, 178, 180, 181, 182, 183, 184, 185, 186, 187, 188, 190, 192, 193, 194, 195, 196, 200, 201, 202, 204, 205, 206, 208, 209, 210, 211, 212, 213, 214, 215, 216, 218, 219, 220, 221, 225, 227, 228, 230, 233, 234, 235, 236, 237, 238, 241, 244, 245, 246, 247, 248, 249, 250, 251, 252, 253, 254, 256, 257, 258, 259, 260, 261, 262, 263, 264, 265, 266, 267, 269,

271, 273, 274, 275, 276, 277, 278, 279, 280, 281, 283
Program, 3, 11, 33, 47, 49, 127, 131, 140, 175, 182, 192, 210, 222, 235, 268, 274
Promosi, 3, 9, 16, 20, 34, 41, 47, 49, 60, 62, 82, 100, 102, 117, 120, 121, 127, 131, 143, 146, 164, 167, 182, 189, 192, 193, 200, 201, 202, 203, 204, 205, 206, 208, 209, 210, 211, 212, 213, 214, 215, 216, 222, 228, 256, 262, 263, 266, 268
Proses, ix, 2, 3, 5, 6, 9, 10, 11, 12, 14, 15, 16, 18, 19, 20, 21, 25, 26, 27, 28, 30, 31, 33, 35, 36, 40, 41, 42, 43, 44, 45, 47, 48, 49, 54, 55, 56, 57, 59, 70, 74, 76, 80, 81, 86, 91, 92, 93, 94, 96, 97, 99, 100, 101, 110, 117, 118, 119, 123, 129, 130, 132, 145, 153, 154, 155, 159, 163, 164, 168, 169, 172, 176, 177, 182, 184, 195, 196, 197, 202, 203, 207, 208, 209, 210, 211, 213, 218, 222, 233, 243, 251, 252, 257, 259, 260, 261, 267, 269, 271, 272, 273, 274, 275, 277, 279, 280, 281, 282
Psikologis, 4, 5, 34, 35, 36, 41, 49, 57, 60, 62, 67, 74, 75, 80, 88, 118, 154, 155, 181, 182, 196, 197, 249, 250
Publisitas, 128, 146, 200, 206, 210, 213, 215

R

Rasional, 15, 42, 43, 173
Reaksi, 99, 107, 131, 177, 191, 256, 265, 270, 272, 281
Referensi, 36, 54, 62, 154, 185, 186, 191, 243, 255, 258
Regional, 38
Rehersal, 97
Rekomendasi, 44, 113, 140, 144
Relasi, 22, 131, 143
Relevan, 25, 28, 31, 35, 50, 64, 67, 71, 83, 92, 109, 126, 263
Respons, 13, 35, 55, 93, 99, 101, 107, 161, 177, 207, 208, 213, 243, 282
Retensi, 131

S

Sains, 18, 281
Saluran, 47, 49, 71, 145, 163, 187, 218, 219, 220, 221, 222, 228, 229, 264, 281
Segmen pasar, 81, 98, 118, 130, 152, 214, 221, 235
Segmentasi, 67, 117, 121, 130, 262
Seleksi, 25, 29
Semantik, 65, 78
Sensasi, 80, 82, 84, 88, 90, 91, 96, 97, 222
Sensitif, 171, 192, 194, 268, 282

Sikap, 6, 7, 8, 13, 16, 17, 28, 29, 33, 34, 35, 41, 51, 54, 56, 57, 60, 62, 85, 87, 88, 100, 105, 106, 107, 108, 109, 110, 111, 112, 113, 114, 115, 116, 117, 118, 119, 120, 123, 124, 126, 136, 137, 139, 149, 154, 165, 177, 201, 209, 211, 222, 233, 234, 244, 249, 253, 255, 261, 275, 282
Sistem, 7, 102, 112, 131, 160, 162, 207, 218, 227, 239, 240, 248, 265, 270, 274, 282
Situasi, 4, 13, 32, 34, 35, 36, 37, 40, 52, 53, 55, 57, 60, 73, 80, 85, 87, 92, 101, 106, 112, 115, 117, 122, 126, 134, 135, 143, 188, 216, 226, 236, 251, 262, 275, 276, 282
Skala, 38, 147, 194, 221
Sosial, 7, 8, 9, 11, 14, 18, 33, 36, 41, 49, 51, 54, 55, 56, 57, 60, 62, 67, 74, 108, 116, 117, 120, 130, 136, 154, 155, 165, 170, 176, 188, 200, 209, 232, 233, 234, 238, 239, 240, 241, 242, 243, 244, 247, 248, 249, 250, 254, 255, 256, 257, 258, 261, 267, 278, 279
Stimuli pemasaran, 51, 81
Stimulus, 12, 14, 28, 35, 51, 54, 71, 81, 82, 83, 84, 90, 91, 92, 93, 94, 95, 96, 98, 99, 101, 177, 259, 273, 274, 276, 278
Strategi, 3, 4, 8, 9, 11, 12, 18, 19, 20, 23, 33, 48, 51, 59, 67, 69, 70, 86, 94, 116, 117, 126, 127, 128, 129, 143, 152, 156, 157, 163, 167, 168, 176, 177, 180, 181, 184, 187, 189, 194, 195, 196, 197, 198, 200, 202, 203, 209, 210, 211, 212, 213, 214, 215, 216, 218, 220, 221, 222, 228, 230, 233, 235, 238, 246, 247, 257, 259, 262, 264, 265, 267, 268, 271, 272
Struktur, 5, 37, 102, 106, 165, 218, 220, 225, 228, 244, 246, 263, 282
Subjektif, 64, 67, 70, 74, 77, 154, 192, 238
Survei, 18, 142, 146, 147, 148, 257
Survey, 147

T

Target, 12, 20, 39, 88, 97, 121, 127, 128, 131, 145, 149, 181, 183, 193, 207, 208, 256
Teknologi, 19, 60, 72, 129, 143, 147, 155, 170, 233, 258, 265, 267, 273
Toko, 7, 8, 9, 16, 28, 32, 39, 70, 71, 72, 86, 87, 88, 100, 136, 157, 159, 164, 177, 186, 195, 201, 204, 209, 212, 219, 222, 223, 224, 225, 229, 247, 257
Tradisional, 8, 72, 258, 260, 267

Transaksi, 48, 72, 135, 137, 141, 146, 148, 174, 185, 202, 205, 207, 220, 227, 273, 278

U

Usaha, 2, 31, 41, 47, 59, 92, 93, 109, 120, 126, 128, 135, 141, 143, 149, 150, 175, 190, 196, 205, 206, 207, 212, 214, 216, 227, 271, 276, 277, 278, 279, 282
Utilitarian, 108, 283

V

Variabel, 47, 50, 55, 118, 130, 140, 141, 144, 160, 177, 181, 186, 188, 235, 246, 249, 270, 272, 273
Variasi, 43, 44, 45, 54, 72, 130, 167, 264, 265
Verbal, 8, 96, 98, 265, 275
Versus, 131

W

Waralaba, 293
Wawancara, 18, 130, 142, 257, 283
Wawasan, 19, 22
Wewenang, 59

Z

zat, 74

DAFTAR PUSTAKA

Amirullah. 2001. *Perilaku Konsumen*. Yogyakarta: Graha Ilmu.

Anwar. 2009. *Perilaku Konsumen*. Bandung: Refika Aditama.

Dharmmesta, Basu Swastha dan T. Hani Handoko. 2000. *Manajemen Pemasaran Analisa Perilaku Konsumen*. Yogyakarta: BPFE.

Engel, F. James; Roger D. Blackwell; Paul W. Miniard. 2004. *Perilaku Konsumen* (terjemahan). Jakarta: Binarupa Aksara.

Ferrinadewi, Erna. 2008. *Merek dan Psikologi Konsumen: Implikasi pada Strategi Pemasaran*. Yogyakarta: Graha Ilmu.

Firmansyah, M. A. & Fatihudin, D. 2017. *Globalisasi Pemasaran*. Yogyakarta: Deepublish

Johns, Ted. 2003. *Pelayanan Pelanggan yang Sempurna*. Kunci Ilmu.

Kotler, Philip Dan Kevin Lane Keller. 2007. *Manajemen Pemasaran*. Edisi Kedua Belas. Indeks : Jakarta

Kotler, Philip. Gary Armstrong. 2008. *Prinsip-prinsip Pemasaran*. Jakarta Erlangga.

Lupiyoadi. 2001. *Service Quality dalam Pemasaran*. Jakarta: Gramedia Pustaka Utama.

Mangkunegara, A. Prabu. 2002. *Perilaku Konsumen*. Eresco. Bandung

Mowen, John C dan Michael Minor. 2006. *Perilaku Konsumen* (terjemahan). Penerbit Erlangga. Jakarta.

Mowen, John C; Michael Minor. 1998. *Consumer Behavior 6ed*. New Jersey : Prentice-Hall,Inc.

Nugroho. 2003. *Perilaku Konsumen: Konsep dan Implikasi untuk Strategi dan Penelitian Pemasaran*. Kencana Prenada Media Group: Jakarta

Peter, J. Paul and Jerry C. Olson. 2006. *Consumer Behavior and Marketing Strategy*. The McGraw-Hill Companies, Inc.

Peter, Paul, J. dkk. 2008. *Consumer Behavior (Perilaku Konsumen dan Strategi Pemasaran)*. Jakarta : Erlangga.

Schiffman, L. G., Kanuk, L. L. 1997. *Consumer Behavior 6th edition.* Singapura Publiser: Prentice Hall.

Setiadi, J. N. 2003. *Perilaku Konsumen: Konsep Implikasi Untuk Strategi dan Penelitian Pemasaran*. Jakarta: Prenada Media.

Stanton, W. J. 1997. *Fundamental of Marketing*. Tokyo: Mc. Graw-Hill Book.

Stanton, William, 1997. *Fundamental of Marketing*. Mc. Graw-Hill Book, Tokyo.

Sumarwan, U. 2004. *Perilaku Konsumen Teori dan Penerapannya dalam Pemasaran*. Ghalia Indonesia. Jakarta.

Sutisna, S.E., M. 2001. *Perilaku Konsumen & Komunikasi Pemasaran*. Bandung: Rosdakarya.

Sutisna. 2002. *Perilaku Konsumen & Komunikasi Pemasaran*. Bandung: Remaja Rosdakarya.

Swastha Dh, Basu. 2002. *Manajemen Pemasaran Modern, Edisi Dua.* Yogyakarta: Liberty.

Swastha Dh, Basu, dan Handoko, Hani. 1997. *Manajemen Pemasaran Analisis Perilaku Konsumen, Edisi Tiga*. Yogyakarta: Liberty.

Tambajong, J. 2005. *Pengantar Psikologi Konsumen*. Jakarta: Kawan Pustaka.

Tjiptono, Fandy dan Anastasia Diana. 2003. *Total Quality Manajemen. Edisi Revisi*. Yogyakarta: Andi.

Tjiptono, Fandy. 2007. *Strategi Pemasaran*. Yogyakarta: Andi Offset.

Umar, Husein. 2005. *Riset Pemasaran & Perilaku Konsumen*. Jakarta: Gramedia Pustaka Utama

PROFIL PENULIS

Dr. M.Anang Firmansyah, S.E., M.M. adalah Dosen Tetap di Fakultas Ekonomi Universitas Muhammadiyah Surabaya. Doktor (S3) di bidang Manajemen Stratejik, Magister Manajemen (S2) di bidang Manajemen Pemasaran, Sarjana (S1) di bidang Manajemen Pemasaran. Sebagai Pengajar di beberapa Perguruan Tinggi. Pernah bekerja di Kantor Akuntan Publik dan Konsultan Manajemen "SUPOYO" Surabaya, PT Pupuk Kaltim Group, Bontang, Kalimantan Timur, Bank Pembangunan Daerah Jawa Tengah (BPD JATENG) Semarang.

View publication stats